www.dhammaransi.com

[illegible]

[illegible]

[illegible]

www.dhammaransi.com

ဟင်္သာတမြို့မ၊ ကျောင်းထိုင်ဆရာတော်များအဖွဲ့ကြီး၏
အကျိုးတော်ဆောင်-နှင့်-မြို့နယ် ဝိနယဓရ- ဂဏ ဝါစက၊
သာသနာပြု-ဓမ္မကထိက-ကျောင်းထိုင်နာယက။ ဖြစ်တော်မူသော

မန္တလေးဆရာတော် (သိရီအာသဘ)
မဟာထေရ်မြတ်
ရေးသားစီရင်တော်မူအပ်သော

ဟင်္သာတ-သမိုင်းကျမ်း

နှင့်၊

ဘုရားသမိုင်းကျမ်း-ကို၊

ဟင်္သာတမြို့—ဗိုလ်ချုပ်လမ်း
ရွှေပြည်ဇောပုံနှိပ်တိုက်တွင် ရိုက်၍
ဟင်္သာတမြို့။ (တိုင်းလျှပ်စစ် အင်ဂျင်နီယာ ဦးကြည်ထွန်း)
တာဝန်ခံ၍-ပုံနှိပ်ထုတ်ဝေသည်။

ပဉ္စမ နှိပ်ခြင်း- စာအုပ်ရေ (၂၀၀၀)

www.dhammaransi.com

☆ ကျေးဇူးတင်လွှာ ☆

နိဒါန်းစာ

....★....

ဤဦးပါရဲ ကမ်းဆည်ရေး ရှင်းတန်း စာအုပ်ကြီးကို ရှေ့ယခင် နှစ်များက၊ ထုပ်ဝေခဲ့ဘူးသော ကမ်းဆယ်ရေးရှင်းတန်း စာအုပ်မျိုးထက် ပိုမိုကျယ်ပြန့်ပြည့်စုံစွာ ရိုက်နှိပ်ထုပ်ဝေသင့်ကြောင်း၊ ကမ်းဆည်ရေး အမှုဆောင်လူကြီးများအစည်းအဝေးတွင် တင်ပြပြောဆိုသည်ကို တက်ရောက်လာကြသော အမှုဆောင် လူကြီး များ အနက် အမျိုးသမီး အမှုဆောင် လူကြီး တဦးဖြစ်သူ ဒေါ်ဒေါ်မြကြ၊ ဦးပါရဲစေတီတော် ကမ်းဆည်ရေးစာအုပ်နှင့် ပူးတွဲပြီး မြို့ပေါ်ရှိ တံခိုးကြီး ဘုရားများ၏ အတ္ထုပ္ပတ္တိ နှင့်၊ ဟသ်ာတမြို့၏ ဖြစ်ပေါ်လာပုံ အတ္ထုပ္ပတ္တိ ရာဇဝင် အကျဉ်းများကို ခတ်ပုံနှိပ်တကွ၊ ကျမ်းတဆောင် တဖွဲ့၊ အနေရောက်အောင် ကျိုးစား-ကျိုးကုတ် ထုပ်ဝေရောင်းချနိုင်သော အဆင့်မှီ- ပြုလုပ်ကြရန် အကြံဉာဏ်ပေးသည်ကို အမှုဆောင်လူကြီးများက သဘောတူထောက်ခံကြ၍၊ စာအုပ်အမြန်ဆုံး ထွက်နိုင်ရေးကို ရှေ့ရှုလျှက် ကမ်းဆည်ရေးအမှုဆောင်လူကြီးများထည်းမှ ရွေးချယ်ပြီး ကျမ်းပြုကော်မတီအဖြစ် ဖွဲ့စီး၍၊ ၎င်းကျမ်းပြုကော်မတီမှ မြို့ပေါ်ရှိ ဆရာတော် အရှင်သူမြတ်များထံ ချဉ်းကပ်ဝတ်လျှိုးလျှက်........၊

ဟသ်ာကမြို့၏၊ အတ္ထုပ္ပတ္တိကို ရာဇဝင် သဘွယ် တိကြခိုင်လုံစွာရေးသားချီးမြှင့်နိုင်ရေးကို ဟသ်ာတမြို့- အဂ္ဂမဟာပဏ္ဍိတ သပြေပင်ကျောင်း ဆရာတော်ဘုရားကြီးအားရင်း....၊

ဟသ်ာတမြို့၏ တံခိုးကြီးဘုရားများ၏သမိုင်း အတ္ထုပ္ပတ္တိကို၊ ဟသ်ာတမြို့ မဏ္ဍလေးကျောင်းတိုက်-ကျောင်းထိုင်နာယက၊မြို့နယ်ဝိနည်းဓိုရ်ဖြစ်တော်မူသော

www.dhammaransi.com

သိရိအာသဘာ မန္တလေး ဆရာတော်အားရှင်း၊ ခယတောင်းပန် အသနားခံမှုကြောင့်၊ ဤစာအုပ်ကြီးကဲ့သို့ ရှေ့ယခင်အခါက ထွက်ပေါ်ဘူးခဲ့သည်ကို မတွေ့ရှိသည့်အတွက် ကောင်းသည့်ထက်ကောင်းစေရန် ရည်ရွယ်၍ စာသား သက်သက်တွင်မကစေဘဲ၊ ကဗျာ-လင်္ကာ-လေးချိုး၊ တေးထပ်များ ရေးစပ်ထည့်သွင်းရန် လိုအပ်ပြန်သဖြင့်၊ ဟင်္သာတမြို့မှ၊ ရန်ကုန်မြို့သို့၊ ပြောင်းရွှေ့နေထိုင်လျက်၊ နိုင်ငံတော်ပန္တျာကျောင်းကြီးတွင် ကဗျာဘက်ဆိုင်ရာ နည်းမျိုးစုံတို့ကိုသင်ပြပို့ချလျက်ရှိသော ဟင်္သာတမြို့သား ဩဘာသီဒေဝ ပဏ္ဍိတ ဘွဲ့ရ၊ အယ်ဒီတာ ဆရာထွန်းအား၊ တွေ့ဆုံတောင်းပန်မှုကြောင့်ရှင်း၊ အထက်ပါဆရာတော်များနှင့်၊ လူပုဂ္ဂိုလ်-ပညာရှင်များမှာ မနေသာတော့ဘဲ၊ ရေးသားပေးပို့ ချီးမြှင့်တော်မူကြသည့်အတွက် ဤကဲ့သို့ နက်နဲခက်ခဲသော ပညာဗဟုသုတ များနှင့်ပြည့်စုံသော ဦးပါလဲစေတီတော် ကမ်းဆည်ရေးရှင်းတန်း စာအုပ် အမည်ဖြင့်၊ မြို့ရှိပေါ်ရှိ တံခိုးကြီးဘုရား (၆)ဆူ၏ သမိုင်းများ၊ ဟင်္သာတမြို့၏ အတ္ထုပ္ပတ္တိ၊ ရာဇဝင် စာအုပ်ကြီး ဖြစ်မြောက်ရေးအတွက် အဘက်ဘက်မှ ဝိုင်းဝန်း ကူညီအားပေးတော်မူကြသော ရဟန်းပညာရှင်များနှင့် လူပညာရှင် ပုဂ္ဂိုလ်များအား ဤအမှုဆောင် အဖွဲ့မှ ကျေးဇူးတင်လျက်ရှိပါကြောင်း၊

အမှုဆောင်အဖွဲ့

ဦးပါလဲ ဘုရားကြီး ကမ်းဆည်ရေးအဖွဲ့၊

ဟင်္သာတမြို့၊

www.dhammaransi.com

ဟင်္သာတမြို့–မြစ်ကွေ့ကျောင်းတိုက်

တတိယမြောက်မြစ်ကွေ့ဆရာတော်ဘုရားကြီး
ပုံတော်။

www.dhammaransi.com

ဟင်္သာတမြို့၊

ဦးချဉ်ကြီးရပ်ကွက်အတွင်းရှိ

မြစ်ကွေ့ကျောင်းကြီးတွင်

စာသင်တိုက်ကြီး

ဖွင့်လှစ်၍၊ စာသင်သားပေါင်း

မြောက်များစွာ တို့ကို၊

စာပေပို့ချလျှက်ရှိသော

ပဌမမြောက်

မြစ်ကွေ့ ဆရာတော်ဘုရားကြီး၏

ပုံတော်။

www.dhammaransi.com

(မာတိကာ)

အကြောင်းအရာ။ — စာမျက်နှာ။

၁။ ထုတိကရဏ မင်္ဂလာ သြဘာစာထန်း — က။
၂။ ဂုဏ်ပြုတေးထပ် ၂-ပုဒ် — ဃ။
၃။ ဘုရားတိုင် ရတုပိုဒ်စုံ — ဇ။
၄။ သောမနာလေးချိုး — ဈ။
၅။ ဆရာတော် အရှင်အာသဘ မဟာထေရ်မြတ်၏
(ထေရုပ္ပတ္တိအကျဉ်းချုပ်) — ဍ။
၆။ မန္တလေးကျောင်းတိုက်၏ သမိုင်းအကျဉ်းချုပ် — ဒ။
၇။ ဟာသိတမြို့အကြောင်း သပြေပင်ဆရာတော်ရေး — ၁။
၈။ အမှာစာ။ မန္တလေးဆရာတော်ရေး။ — ၂၅။
၉။ စတုတ္ထမြစ်ကွေးဆရာတော်မဟာထေရ်မြတ်ကြီး၏ ထေရုပ္ပတ္တိ-နိဒါန်း — ၂၇။
၁၀။ ကျေးဇူးတော်ရှင် မဟာထေရ်မြတ်ကြီး၏ ထေရုပ္ပတ္တိ။ — ၃၁။
၁၁။ သမင်းဝန်ဘုံး-မလွတ်သေး ကြိုတွေးဆင်ခြင် သံဝေတင်။ — ၃၇။
၁၂။ ဂုဏဝဏ္ဏနာ သံဝေဂကဗျာများ။ — ၃၈။
၁၃။ ပဏာမ ပုဗ္ဗက ဂန္ထာရန္တကို ပြခြင်း — ၄၄။
၁၄။ ဥယျောဇဉ် — ၄၅။
၁၅။ ဗုဒ္ဓုပ္ပတ္တိ ခေါ်- ဘုရားဖြစ်တော်စဉ်။ — ၄၆။
၁၆။ ဘုရားဖြစ်ရန် တောင်းပန်ခြင်း — ၄၇။
၁၇။ နိမိတ်ကြီးလေးပါး — ၄၉။
၁၈။ သားတော်ရာဟုလ ဖွားမြင်ခြင်း — ၅၀။
၁၉။ တောထွက်တော်မူခြင်း။ — ၅၁။
၂၀။ ရဟန်းပြုတော်မူခြင်း — ၅၃။
၂၁။ စျူဋ္ဌာမဏိစေတီတော် — ၅၄။
၂၂။ ဒုဿ စေတီတော် — ၅၅။
၂၃။ တဖုဿ- ဘလ္လိက တို့အကြောင်း — ၅၇။
၂၄။ စကားချပ် — ၅၉။
၂၅။ ပရိနိဗ္ဗာန် စံဝင်တော်မူခြင်း — ၆၀။

www.dhammaransi.com

(မာတိကာ)

အကြောင်းအရာ။ ... စာမျက်နှာ။

အကြောင်းအရာ။	စာမျက်နှာ။
၂၆။ ပရိနိဗ္ဗာန် သုံးမျိုး	၆၀
၂၇။ မြတ်စွာဘုရား၏ ချွှင်နေ မြန်မာကဗျာများ	၆၁
၂၈။ အကျဉ်းမှတ်သားရန်	၆၂
၂၉။ ဓာတ်တော်ဝေခဏ်း	၆၃
၃၀။ သတိပေးချက်	၇၁
၃၁။ သိဟိုဠ်စွယ်တော်သမိုင်း	၇၂
၃၂။ စွယ်တော်ရှိခိုးရန်	၈၀
၃၃။ ထုပါမုံ ဘုရားရှိခိုးရန်	၈၂
၃၄။ မဟာစေတီဘုရား ရှိခိုးရန်	၈၃
၃၅။ ဟာသိတသမိုင်း ကဗျာ။ (မန္တလေးဆရာတော်ရေး)	၈၄
၃၆။ အရှင်ဂဝံပတိနှင့် သိဟ်ပမင်းတို့အကြောင်း။	၈၅
၃၇။ ဟင်းလျာတ-မှ၊ ဟာသိတ ဖြစ်ပုံအကြောင်း	၉၂
၃၈။ မွန်ဘာသာ-ဟန်းသဒ္ဒါ:မှ-ဟာသိတခေါ်တွင်ပုံ။	၉၈
၃၉။ နော်ရထာ့ကာံ၊ အရယာံ၊ ချန်ပျံ ကျူလှာဝဲ။	၁၀၀
၄၀။ စေတီယ ပကာသနီ စာတမ်း၏ ပဏာမ : နိဒါန်း ဂါထာပါဠိ-အနက်	၁၀၅
၄၁။ သင်္ခေပ ကဗျာ ပရိစ္ဆေဒ ကထာ။	၁၀၇
၄၂။ ယောနိသော မနသိကာရ ဖလ ကဗျာ။	၁၀၇
၄၃။ ယောနိသော မနသိကာရ ဟေတု ကဗျာ။	၁၀၉
၄၄။ ကမ္မဝိပါက ကဗျာ။	၁၁၀
၄၅။ စေတီယာသ ရူပကဗျာ။	၁၁၁
၄၆။ စေတီယ ဥက္ကဋ္ဌ ကဗျာ။	၁၁၃
၄၇။ စေတီယ နသသနေယျ ကဗျာ။	၁၁၅
၄၈။ စေတီယ ပဋိသန်ရက ကဗျာ။	၁၂၀
၄၉။ ဓာတုဖလ ဟေတုနာသန ကဗျာ။	၁၂၂
၅၀။ ဗဟုဖလ ဟေတုနာသန ကဗျာ။	၁၂၇

www.dhammaransi.com

(မာတိကာ)

အကြောင်းအရာ။	စာမျက်နှာ။
၅၁။ အနန္တရာယ ဟေတု နာသန ကဏ္ဍ။	၁၃၀။
၅၂။ အပရာဓ ဟေတုနာသန ကဏ္ဍ။	၁၃၁။
၅၃။ ပဋိသင်္ခါ ဟေတု နာသန ကဏ္ဍ။	၁၃၂။
၅၄။ ဥက္ကဋ္ဌ စေတိယ ရက္ခဏာ ဟေတုနာသန ကဏ္ဍ။	၁၃၅
၅၅။ စေတိယ ကရဏ ကဏ္ဍ။	၁၃၆။
၅၆။ စေတိယ ကရဏ ဖလ ကဏ္ဍ။	၁၃၈။
၅၇။ အာဒိနဝ ကဏ္ဍ။	၁၄၀။
၅၈။ အနုသာသန ကဏ္ဍ။	၁၄၁။
၅၉။ ဦးပါလဲစေတီတော် မြတ်ဘုရားကြီးတည်	
၆၀။ အထွတ်ပွဲတွင်- မော်ကွန်း (ပိုဒ်စုံ-ရတု)	၁၄၅။
၆၁။ အံ့၊ ဩ၊ သာ၊ လှ၊ တည်ပါကြွ၊ မည်ရဦးပါလဲ၊	၁၄၇။
၆၂။ မူလ အထွတ်ပွဲတွင် အကျဉ်းချုပ်	၁၄၈။
၆၃။ ဒေါ်သန်းရင် ၏ အလှူတော်စာရင်း၊	၁၅၀။
၆၄။ ဦးပါလဲ ဘုရား ရှိခိုးရန် ဂါထာပါဠိအနက်။	၁၅၄။
၆၅။ မြို့သူကြီးဘုရား ရှိခိုးရန် ဂါထာပါဠိအနက်။	၁၅၅။
၆၆။ မြို့သူကြီး စေတီတော်မြတ် ဘုရားကြီးတည်၊	
၆၇။ အထွတ်ပွဲတွင်- မော်ကွန်း (ရတု ကေပိုဒ်)	၁၅၆။
၆၈။ အေး-အောင်လာရှု၊ တည်ဘန်ပြု ကောင်းမှုမြို့သူကြီး။	၁၅၇။
၆၉။ ရွှေပြောင်ပြောင် စေတီတော်မြတ်ဘုရားကြီးတည် အထွတ်ပွဲတွင် မော်ကွန်း (ရတု)	၁၅၉။
၇၀။ အက်-အက်-သတ်-နေ တည်ခဲ့သော မှတ်လော ရွှေပြောင်ပြောင်	၁၆၀။
၇၁။ ရွှေပြောင်ပြောင်ဘုရား ရှိခိုးရန် ဂါထာပါဠိအနက်	၁၆၁။
၇၂။ ငါးမျက်နှာစေတီတော်မြတ်ကြီး၏ အထွတ်ပွဲတွင်၊	၁၆၃။
၇၃။ ငါးမျက်နှာဘုရား ရှိခိုးရန် ဂါထာပါဠိအနက်။	၁၆၅။
၇၄။ ဆယ်ထပ်ကြီး အထွတ်ပွဲတွင်၊	၁၆၇။
၇၅။ အချိုးတော် ပုံမှန်	၁၆၈။

www.dhammaransi.com

(မာတိကာ)

အကြောင်းအရာ။	စာမျက်နှာ။
၇၆။ ဘုရား ရှိခိုးရန် ဂါထာပါဠိအနက်	၁၆၉၊
၇၇။ ကျောက်တော်ကြီး ဘုရား အဋ္ဌုပ္ပတ္တိ။	၁၇၁၊
၇၈။ ဘုရား ရှိခိုးရန် ဂါထာပါဠိအနက်	၁၈၃၊
၇၉။ ဇေယျခေတ် ရွှေ ဆော်စာ။	၁၇၅၊
၈၀။ သဒိုင်းကျမ်းစာအုပ် နိဂုံးချုပ်	၂၂၆၊
၈၁။ ကမ်းဆည်ရေးအဖွဲ့ မှတ်တမ်း။	၁၇၇၊
၈၂။ ဟာလ်တို့ရှိ ကမ်းဆည်ရေး မှတ်တမ်း အကျဉ်းချုပ်	၁၈၃၊
၈၃။ ကမ်းဆည်ရေးအဖွဲ့ လူထု ရှင်းလင်းပွဲ၊ ၃-အကြိမ်	၁၉၃၊
၈၄။ ကမ်းဆည်ရေးကိစ္စ၊ လူထုရှင်းလင်းပွဲ အစည်းအဝေး။	၁၉၉၊
၈၅။ ဘုရားကြီး ကျောက်ဘန်းချရေး ကိစ္စ။	၂၀၅၊
၈၆။ ကမ်းဆည်ရေး အဖွဲ့နှင့် ဝေယျာဝစ္စအဖွဲ့ စည်းဝေးချက်မှတ်တမ်း	၂၁၃၊
၈၇။ ဦးအောင်မြတ်ကျော် ဘုရားအကြောင်း။	၂၁၈၊
၈၈။ ကမ်းဆည်နည်းအကျဉ်းချုပ်	၂၁၉၊
၈၉။ ကမ်းဆည်ရေး အထူးကိစ္စတရပ်။	၂၂၁၊
၉၀။ ၂၀ ၁၁-၅၈ မှ ၃၁-၁၀-၆၀ ခုထိ၊ သုံးငွေစာရင်းရှင်းတမ်း။	
၉၁။ နောက်ဆက်တွဲ နံပါတ်	၁။
မှတ်ချက်။	၃၉။
၉၂။ ကမ်းဆည်ရန် ဝါးများအလှူစာရင်း	၄၀။
၉၃။ ကျောက်ဘန်းဆည်ရေး ရငွေ။	၅၂။
၉၄။ ထီးတော်တင်ပွဲ အတွင်း ရ-သုံးငွေ ရှင်းတမ်း	၅၃။
၉၅။ ကျောက်ဘန်းဆည်ရေးနှင့် ထီးတင်ပွဲတော် ရှင်းတမ်း	၅၆။
၉၆။ မှတ်ချက်။	၅၈။
၉၇။ စာရင်းစစ် မှတ်တမ်း။	၅၉။
၉၈။ ပွဲတော်မပြုလုပ်မီ တင်နေသော ကြွေးစာရင်းများ။	၆၄။
၉၉။ အထွေထွေ။	၆၅။
၁၀၀။ ကြော်ငြာများ။	

www.dhammaransi.com

အမှားအမှန် ပြင်ဆင်ချက်။

နံပါတ်	ကြောင်းရေ	မှား	မှန်
၇၇။	နု-၁၇။	ဈန	ဈာန
၇၇။	နု-၂၀။	ချောင	ချောင်
၈၀။	၁၉။	ဖျာ	ဖြာ
၈၂။	၁၇။	ဝင်းသာ	ဝင်းသော
၈၂။	နု-၁၆။	မာဏ်	မာရ်
၈၂။	နု-၂၄။	ယာံ။	ယံ
၈၃။	၁၇။	မမာ	မဟာ
၈၆။	၃။	ဗ္ဗာနံ၊	ဗ္ဗာနတ္ထိ
၈၆။	၁၆။	အစိ	အစီ
၉၃။	၃။	ဟတ္ထိပါ	ဟတ္ထိပါလ
၉၃။	၃၀။	စကြ	စာမှတ်
၉၄။	၇။	ဖြစ်ဟု	ဖြစ်သည်ဟု
၁၁၂။	၁၁။	ဥဒ္ဒိဿက	ဥဒ္ဒိဿ
၁၁၂။	၁၁။	ပေစာသည်	ပေစသည်
၁၂၃။	၂၆။	ဓမ္မာမိ	ဓမ္မသာမိ
၁၁၃။	နု-၆။	ဓံမ္မဒါယ	ဓမ္မဒါယာ
၁၁၃။	နု-၇။	ဘာဝထို	ဘာဝထး
၁၁၄။	၂၅။	ဍမ္မာ	ဓံမ္မ
၁၁၄။	နု-၆။	ယုတ္တရ	ယုတ္တတရ
၁၁၅။	၃။	ဋ္ဌိ	ဋ္ဌိကာ
၁၁၅။	၄။	အဋ္ဌက	အဋ္ဌကထာ
၁၁၅။	၁။	ဋ္ဌာတု	ဓာတု
၁၁၅။	နု-၁၅။	သရိယ	သရိရ
၁၁၁။	နု-၂၇။	စေတီသည်၏	စေတီမြတ်သည်
၁၂၂။	၄။	စစတနာ	စေတနာ

www.dhammaransi.com

အမှား အမှန် ပြင်ဆင်ချက်။

နံပါတ်	ကြောင်းရေ	မှား	မှန်
တ၊	၂၉။	နိုင်ငံသား	နိုင်ငံခြား
ထ။	၁၃။	ကျောင်းတိုက်	ကျောင်းကြီးတိုက်
ထ။	၁၉။	ပဋိကတ်	ပိဋကတ်
ဒ။	၁၀။	သိက္ခာသ်ဆွမ်း၁၅ရက်၁နေ့၊တော်သလင်းလပြည့်ကျော်(၇)ရက်သောကြာနေ့။	
ဓ။	၂၂။	နေ့လေး	မန္တလေး
၂၅၊	၆။	ပရိပတ္တိ။	ပဋိပတ္တိ
၂၇။	၁။	ဂုဏော	ဂုဏော
၂၉။	၄၊	ကဏ္ဍဒွန်း	တဏ္ဍဒွန်း
၂၉။	၁၈။	ဂေါခမ္မ	ဂေါတမ
၂၉။	၆။	မရှိသော	ရှိသော
၃၃။	၁၉။	ဘုရားတောင် ဆရာတော်အစား.......ဘုရားတော်ဂိုဏ်း တောကျွဲလှူးကျောင်း ဆရာတော်ဘုရားထံ၌။	
၃၃။	၃၀။	ရာဆတော်၊	ဆရာတော်
၃၅။	၂၁။	ကောရိဒေါ	ကောဝိဒေါ
၄၄။	၃၁။	စေကုန်	စေသတည်း
၄၄။	၂၃။	ရှင့်ပြီး	ရင့်ပြီး
၇၀။	၂၆။	ဗဒ္ဓ	ဗုဒ္ဓ
၇၂။	၁၃။	အဂုဏ်	အရုဏ်
၇၂။	၁၉။	ကြွည်	ကြည်
၇၄။	၁၇။	မဘောင်း	မကောင်း
၇၆။	၂၉။	သန်	ဘန်
၇၇။	၉။	စီကာ	ဋီကာ
၇၇။	၃၁။	တို့ခေါက်ပျော်မြူး	ရေသဘင်

www.dhammaransi.com

အမှား အမှန် ပြင်ဆင်ချက်။

နံပါတ်	ကြောင်းရေ။	မှား	မှန်
၁၂၂။	၂၄။	ပစ္ဆေက	ပစ္စေက
၁၂၃။	၈။	ပေါကရ	ပေါက္ခရ
၁၂၆။	၂၉။	အနှား	အနား
၁၂၇။	၆။	ဖြက်	ဖျက်
၁၂၇။	၁၀။	၉၉၀၀	၉၀၀
၁၂၈။	၂။	ဒွေဝါ	ဒေဝါ
၁၃၁။	၂၂။	ပည	ပညာ
၁၃၃။	၂၀။	ကုလ	ကုသ
၁၄၄။	၂၂။	ဝိယာန	ဝိနယ
၁၄၄။	၃-၁၆။	အခဘော	သဘော
၁၅၄။	၁၂။	ဤတိ။	ဣတိ။
၁၅၅	၂။	ဘာ	အာ
၁၆၀။	၁။	ဆေး	လေး
၁၆၉။	၂။	စန္ဒေ	ဝန္ဒေ
၁၇၃။	၄။	သဒါ	သဒ္ဒါ

သာဓုကာထံ တေပိဋကံ။
ဩလောကေတွာ ပကာသိတံ။
သစေအတ္ထိ အပရာဓော၊
တံသောဓေတွာန ပဿထ။

(လွဲမှားသော အရာများကို ပြင်ဆင်၍ ကြည့်ရှုကြပါရန် မေတ္တာရပ်ခံအပ်ပါသည်)

www.dhammaransi.com

ကမ်းဆည်ရေးစာရင်းရှင်းတမ်း၌ အမှားပြင်ဆင်ချက်များ။

စာမျက်နှာ၊

၁၊ အသူထော်ငွေကောက်ခံရရှိသောစာရင်းချုပ် ဇယားမှတ်စဉ် ၁၀၊ သက်ငယ်ဟောင်းနှင့် ထရံများရောင်းရငွေ "ဆိုသည့်စကားရပ်ကို၊ ဝါးဟောင်းများနှင့် ထရံများ ရောင်းရငွေ" ဟူ၍ရင်း၊ မှတ်စဉ် ၁၅၊ ဝါးဟောင်းများ ရောင်းရငွေပေါင်း၊ ဆိုသည့် စကားရပ်ကို-သက်ငယ်ဟောင်းများ ရောင်းရငွေပေါင်း၊ ဟုရင်း ပြင်ဆင်ဘတ်ရှုပါရန်၊ ၂၊

၂၊ စာမျက်နှာတခုလုံးဖျက်ရန်၊ ဂ၊

၃၊ ကျောက်တန်းဆည်ရာတွင် ကုန်ကျငွေ စာရင်းရှင်းတမ်း၌၊ ဝါးနက်ဝါးလုံးရေ (၃၀၀၀)ကို၊ (၃၀၀)နှင့် သင့်ငွေ ၄၂၀ ဟုပြင်ဆင်၍ ၎င်းစာရင်းတွင် မပါရှိသော အလုပ်သမားခ ၄၅-ရက်တွက်သင့်ငွေ ၁၈၉၀၊ ဟု၊ ထပ်မံဖြည့်စွက်ထည့်သွင်းရန်နှင့် စာကြောင်းရေ ၁၄ ၌၊ နေ့စားအလုပ်သမားများ ပေးရငွေပေါင်းမပါ၊ ဟူသောစကားရပ်အားလုံးကို ပါယ်ဖျက်ပါရန်၊ ၂၁၊

၄၊ စိုက်ရပေါင်း ၃၇၃၀-၆၀၊ အစား- စိုက်ရငွေပေါင်း ၃၇၃၀-၆၀၊ ဟုပြင်ဆင်ဘတ်ရှုရန်၊ ၂၁၊

၅၊ အလှူငွေ စာရင်းဇယားထိပ်၌၊ (၂-၀၁၁-၅၇မှ၊ ၃၁-၁၀-၆၁ နေ့ထိ) အစား၊ (၂၀-၁၁-၅၇-မှ၊ ၃၁-၁၀-၆၀)ဟုပြင်ဆင်ဘတ်ရှုရန်၊ ၂၂-မှ၊ ၃၆ထိ၊

၆၊ စာမျက်နှာနံပါတ် ၃၁-ဟု၊ ၂ခုပါရှိသည့်အနက် တခုကို၃၂ ဟုပြင်ဆင်ရန် ၃၁၊

၇၊ စာကြောင်းရေ ၃ (Compled) ဆိုသည့်စကားအားလုံးကို(Compiled) ဟု၊ ပြင်ဆင်ဘတ်ရှုရန်၊ ၆၂၊

၈၊ အပိုဒ် ၁၁ စာကြောင်းရေ ၆-စည်းမျဉ်းဥပဒေ(ဘိုင်ကော)ကို စည်းမျဉ်းဥပဒေ (ဘိုင်လော)ဟု ပြင်ဆင်ဘတ်ရှုရန်၊ ၆၂၊

၉၊ အကျယ်ရှင်းတမ်း(င)အပိုဒ် ၁၂ စာကြောင်းရေ ၄-အလှူခံဖြတ်ပိုင်းစာအုပ်များကို၊ ဟူသောစကား၏နောက်၌၊ မပေးအပ်ကြသဖြင့် ဟူသောစကားရပ်ကို ထည့်သွင်းရန်၊ ၆၃၊

၁၀၊ အကျယ်ရှင်းတမ်း (င)စာကြောင်းရေ ၂၊ မဆုံးဖြစ်သေးမှီ၊ ဆိုသည့်စကားရပ်ကို၊ မဆုံးဖြတ်သေးမှီ၊ ဟု၊ ပြင်ဆင်ဘတ်ရှုရန် ၆၅၊

၁၁၊ အထွေထွေခေါင်း စာကြောင်းရေ ၂၊ ထားသိုလ်နည်းများသည်တွင်၊ ဆိုသည့် စကားရပ်ကို၊ ထားသိုလ်နည်းများ စသည်တွင် ဟုရင်း၊ စာကြောင်းရေ ၃၊ ပြုလုပ်ပြးဖြစ်သည် ဆိုသည့် စကားရပ်ကို ပြုလုပ်ပြီးဖြစ်သည်၊ ဟု ရင်း ပြင်ဆင်ဘတ်ရှုရန်၊ ၆၅၊

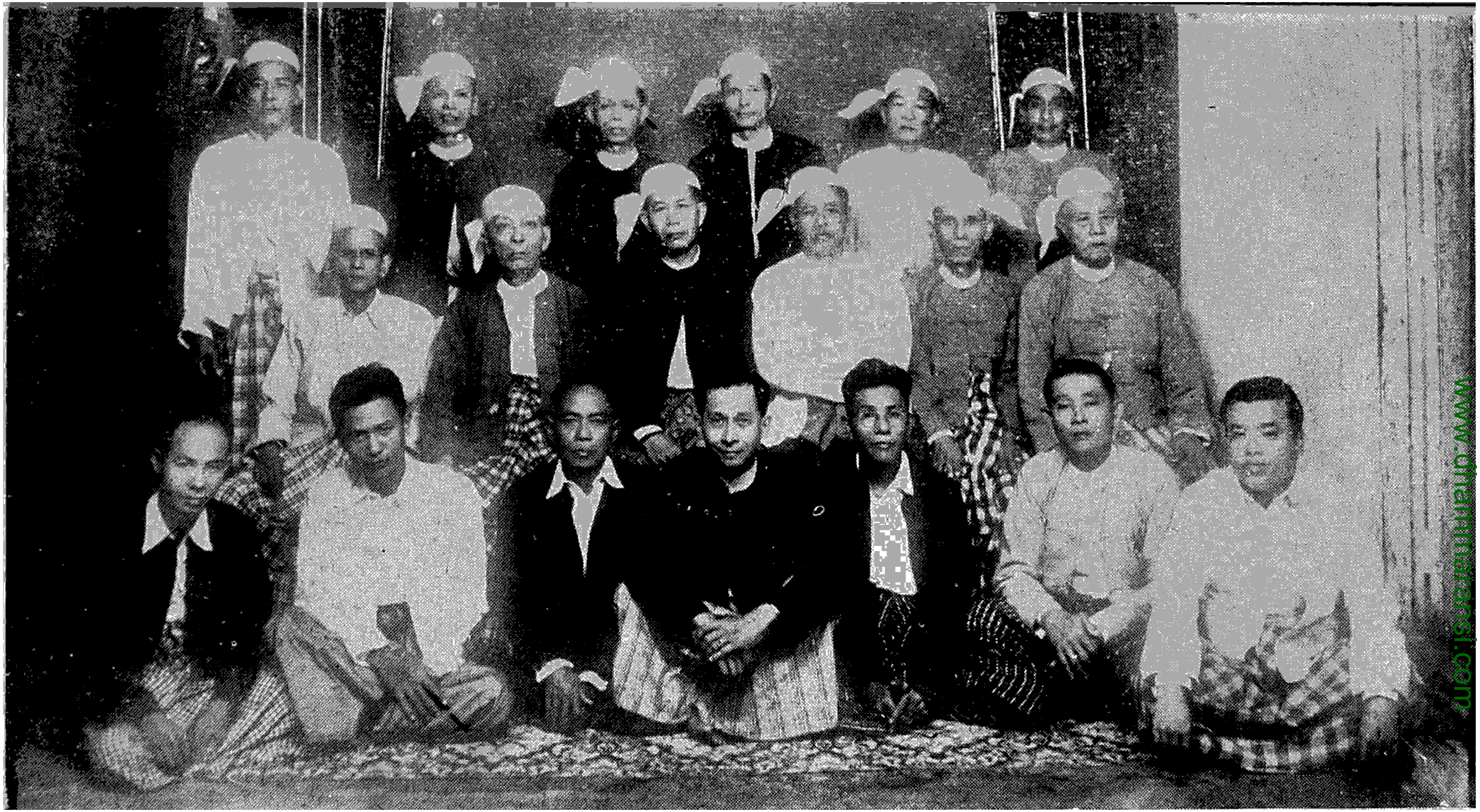

www.dhammaransi.com

နောက်တန်း —	ဦးဘတေ။ အမှုဆောင်။	ဦးလှမောင်။ အမှုဆောင်။	ဦးရွှေမောင်း။ အမှုဆောင်။	ဦးကျော်လှ။ အတွင်းရေးမှူး၊	ဦးဘဘွား။ အမှုဆောင်။	ဦးကံသွန့်။ အမှုဆောင်။	
အလယ်တန်း —	ဦးဘကလေး။ အမှုဆောင်။	ဦးဘိုးလှ။ အမှုဆောင်။	ဦးကံကြီး စာရင်းစစ်။	ဦးကြည်ထွန်း။ ဥက္ကဋ္ဌ။	ဦးငွေအောင်။ အမှုဆောင်။	ဦးစံမြ အမှုဆောင်	
ရှေ့တန်း —	ကိုခင်စိန်။ အမှုဆောင်။	ကိုတင်ဦး။ အမှုဆောင်။	ဦးထွန်းမောင်။ အမှုဆောင်။	ဦးအေးချို။ တွဲဘက်အတွင်းရေးမှူး။	ဦးကျော်။ အမှုဆောင်။	ဦးဘကြည်။ အမှုဆောင်။	ဦးလှကြည်။ အမှုဆောင်။

www.dhammaransi.com

ထုတိကရဏာမင်္ဂလာ ဩဘာစာတန်း။

(ပဉ္စဂုဏ်-အပဟံဝန္တာမိ-သမ္ဗုဒ္ဓါ)

ဟင်္သာတမြို့နှင့်တကွ။ဦးပါရဲစေတီတော်ကြီး၏၊ကမ်းပြိုခြင်းဘေးမှ ကင်းဝေးစေအောင်ကြိုးဆောင်အားထုပ်ကြသောဂျာမနီပြန်တိုင်းလျှပ်စစ်အင်ဂျင်နီယာဦးကြည်ထွန်းခေါ်-ဦးသန်း။ အတွင်းရေးမှူး ဦးကျော်လှနှင့်တကွ။ ကမ်းဆည်ရေးအဖွဲ့ဝင်တို့အား ယာခုအခါ ရန်ကုန်မြို့ နိုင်ငံတော်ပန်တျာကျောင်း ကဗျာနည်းပြ(ကဝိဓဇပဏ္ဍိတ) ဘွဲ့ တံဆိပ်ရ အယ်ဒီတာဆရာထွန်း(ဟင်္သာတ)က။ ငြိမ်းမြှင့်ရေးသားအပ်သော၊ ထုတိကရဏာ-မင်္ဂလာ ဩဘာစာတန်း။

မင်္ဂလာလဝန်း။ပိဒေစွန်းမှ ဩန်း ဩန်းစက်စက်။ပေါ်ထွက်သကဲ့သို့။နှစ်သက်သဒ္ဓါဒိတိဖြာလျက်။ သာယာငြိမ့်လေး အောင်သံကြွေး၍။ စီရေးဩဘာ ထောပနာဖြင့်။ အံ့ရာအံ့ကြောင်း ရှာဖွေပေါင်းပြီး။ ကောင်းစွာမြင်မြော်။သရုပ်ပေါ်ရသျှင်။ အဟောဝတ မချဖြစ်ရာ။ မြန်မာပြည်ကြီး၏။ ဘုန်းမီးနေလ ပမာနဖြင့်။ တက်ကြွဂုဏ်ရည် အားထုတ်၍ဆည်ခဲ့သော အလောင်းမင်းတြားကြီးမှစ၍။ မင်းရှစ်ဆက်မြောက် သာယာဝတီ-ရွှေဘိုကုန်းဘောင်ဟူ၍။ သုံးမည်ရ-သုံးဘွဲ့ခံဖြစ်သော ဘုရင်မင်းတရားသည် ဦးကြီးကြီး ဟူ၍။ ၎င်း။ ဦးကိုဟူ၍၎င်း။ အမှတ်အသားနှစ်မျိုးတွေ့ရသော။ မင်းပျံချီဘွဲ့ခံ ခုံမင်းနှင့်။ ၎င်းကတော်-ဒေါ်အိတို့မှ မြန်မာသကရာဇ် ၁၂၇၁-ခု-နှစ်တွင် မွေးဖွားသော မင်ကြုတ်ကိုကောက်ယူတော်မူ၍။ မမြလေးဟူသော အမည်ဖြင့် (သိရိမဟာသုရတနာစန္ဒာဒေဝီ) ဟူသောဘွဲ့ကို ပေးတော်မူပြီးလျှင်။ အနောက်နန်းကိုပေးသနားတော်မူခဲ့လေသည်။ မင်းဆယ်ဆက်မြောက်။ မြန်မာသကရာဇ် ၁၂၁၄-ခု-နှစ်၊ နန်းတက်တော်မူသော ဘုရင် မင်းတုန်းမင်းတရားကြီးသည်။ ကျော်ထင်နော်ရထာဘွဲ့ခံ ဟင်္သာတမြို့ မြို့သူကြီး ဦးပု၏၊ ပထမ-သူကြီးကတော် ဒေါ်ဖြူကြီး ငါးမျက်နှာ စေတီတော် ဒါယကာတို့၏-သမီး-ခင်သဲးကိုကောက်ယူတော်မူ၍(သိရိမဟာ မင်္ဂလာရတနာဒေဝီ)ဟူသောဘွဲ့ကိုပေးတော်မူပြီးလျှင်။ မြောက်နန်းကိုပေးအပ်တော်မူလေသည်။ ထို့နောက် ကျော်တင်နော်ရထာဘွဲ့ခံ ဟင်္သာတမြို့ မြို့သူကြီးဦးပု၏၊ ဒုတိယသူကြီးကတော်မှ မြင်သောသမီးတော်သုံးယောက်ကို။ ကောက်ယူတော်မူပြန်၍ (သိရိသုနန္ဒာဒေဝီ) ဘွဲ့ခံ လင်ပန်း တိုက်စား မိဘုရား၊ (သိရိသုပဘာဒေဝီ)ဘွဲ့ခံ သက်ပန်းတိုက်စား မိဘုရား။ (သိရိသုနန္ဒာဒေဝီ) ဘွဲ့ခံ သရစိမ်းတိုက်စား မိဘုရားဟူ၍။ ဖြစ်ပါကြောင်း။

www.dhammaransi.com

ဤသို့လျှင် ဘုရင်မြီးမြောက်၊ ကောက်ယူတော်မူခဲ့ရာ၊ ငါးဖြာသောမိဘုရား ရတနာတို့၊ ထင်ရှားစွာ ပေါ်ထွက်ခဲ့ဘူးသည့်၊ ဟင်းသာတမြို့တော်ကြီးနှိုက် တသီး ထင်စွာ ရှေးသောအခါက၊ မဟာတကောင်း မင်းပေါင်းသုံးဆယ်ကျော်-နောက် တဖော်သရေခေတ်ဖြစ်လာသောမင်းမှစ၍၊ ပုဂံမြင်စိုင်း၊ စစ်ကိုင်းပင်းယ၊ အင်းဝ-ဟံသာဝတီ၊ ကေတုမတီဌာန၊ အမရစက်စုံ ရတနာပုံမန္တလေး၊ ရှည်ကြာဝေးအောင်၊ ဘေးလောင်းတော်အဆက်ဆက်ဘိုးလောင်းတော်အဆက်ဆက်ခမည်းတော်တို့လက်ထက်ဟု နေစက်ဝင်းဝါ၊ ထွက်ပြူ၍လာသကဲ့သို့၊ သုနာပရန်-အပရန်နှင့်၊ တမ္ဗဒီပ၊ တိုင်းမချက်ချာ မြန်မာတို့နေရာတွင်၊ အာဏာစက်ဘုန်း ဘဝင်ချုံးမှု မန္တန်းတန်ရာ၊ ရှေးမင်းမြတ် ဒါယကာတို့သည်၊ သာသနာသုံးပါးကို၊ ကြီးပွားအောင်ကူပင့်၍၊ မြီးမြှင့်တော်မူခဲ့ကြသည်နှင့် အညီအလီလိုထွန်းပြောင်၊ ထွတ်မြတ်တောင်သို့၊ ဘုန်းရောင်တင့်တယ် ကြည်ညိုဘွယ်အခန်းခန်း၊ အံ့ဘနန်းဖြစ်စေအောင်ကုန်ဘောင်မင်း-၆-ဆက်မြောက်မြန်မာသက္ကရာဇ် ၁၁၄၃၊ ခုနှစ်၊ နန်းတက်တော်မူသော၊ ဘိုးတော်ပဒုံမင်းတရားကြီး၊ နန်းစံ-၂၁-နှစ်မြောက်တွင်၊ ဟင်းသာတမြို့-မြို့သူကြီး၊ ဦးပါရဲသည်၊ မြန်မာသက္ကရာဇ်-၁၁၆၄-ခု-နှစ်၊ လက်မွန် အစတည်ထားကိုးကွယ်သဖြင့်၊ ဘုရားဒါယကာကို အစွဲပြု၍-ဦးပါရဲ စေတီတော်ဟု၊ ယခုတိုင်ခေါ်တွင်နေသည် ဖြစ်ပါကြောင်း။

ထိုသို့ပင်လျှောင်၊ အစဉ်အတိုင်း ကသိုင်းဝန်းပမာ၊ ဖူးမျှော်ခြင်းခံခဲ့ရာ လွန်ခဲ့သောနှစ်များက၊ ဇရာဝတီကမ်းနဒီက အလီလီ ပျက်ပျားစေအောင်၊ ကမ်းအများ ပြိုလျှက်ပြိုဟွာစိုရ်မပဇက်၊ မနှစ်သက်စရာ ကြုံတွေ့၍လာသည်ကို၊ သက်သာရာ သက်သာကြောင်းစေတနာကောင်းကောင်းဖြင့်၊ လူထုပေါင်းချမ်းသာရန် နိုင်ငံတော်အစိုးရ မင်းတို့သည်မငြင်းမဆန်၊ သိန်းသုံးဆယ်အကုန်ခံ၍၊ ဘောင်ယံဖျက်သဘော်ဖြင့်၊ ၂-လောတိုင်တိုင် မယိမ်းယိုင်အောင် ခိုင်မာစေမှု၊ ဖေါက်လုပ်ဖြင်းပြုသော်လည်း၊ အောင်မြင်မှု မရဘဲ ပြိုမြပင်ပြိုလျှက်၊ အဆက်ဆက်လူတလွှား ဆုံးရှုံးကာပျက်ပြား၍၊ နွမ်းပါခြင်း ဖြစ်ခဲ့ပါကြောင်း။

ခရစ်သက္ကရာဇ်-၁၉၅၆-ခု-နှစ်တွင်လည်း ဟင်းသာတမြို့ ပွဲစားကုန်သည်၊ အသင်းများကလည်း၊ ထန်ပြင်းသောစေတနာ ကောင်းမြတ်သောသဒ္ဓါဖြင့်၊ မြို့ရွာလူထုမှကောက်ခံရရှိသော ငွေများဖြင့်၊ ကြိုးစား၍ဆည်ခဲ့သော်လည်း၊ အောင်မြင်မှုမပေး၊ ကမ်းပြိုဘေး မရပ်နား၊ ရေနတ်ခေါ် မောင်နဂါးက၊ ငါတကားကြိမ်းတော်မူ ဘုရားပါပင့်ယူမည်ဟု၊ တလူလူမာန်ဝင်၍ အောင်မြင်ခြင်းမရှိခဲ့ပါကြောင်း။

ခရစ်သရာဇ် ၁၉၅၈-ခု-နှစ်သို့ ရောက်သောအခါ ဦးပါရဲစေတီမဟာ၏၊ ငုံ့ကာသော အုန့်တံတိုင်းကြီးမှာ၊ အပိုင်းပိုင်းအလွှာလွှာ ကမ်းထည်းသို့ပါခဲ့ရာ၊ ဤခါကအစပြု

www.dhammaransi.com

ကမ်းပြိုမှုဖမ်းစားသော။ နတ်နဂါးရေစွယ်ကို တကယ်တန်း ချိုးဖျက် ငါတို့ဘက် အပါယူတော့မည်ဟူသော ဆန္ဒဇောဖြင့် စိတ်ရောကိုယ်ပါ။ တိုင်းလျှပ်စစ် အင်ဂျင်နီယာဟု။ သမ္ဘာပြန့်မွေး သတင်းပြေးခဲ့သော ရှေးခါကအမှန်။ ဂျာမဏီပြည်နိုင်ငံသို့ အမှန်ရောက်သွား လေ့လာပြောခဲ့သော။ ဂျာမန်ပြန် ဦးကြည်ထွန်းနှင့်။ အတွင်းရေးမှူး-ဦးကျော်လှ အဖွဲ့သားတစုတို့သည်။ မြန်မာမှုနည်းတရပ်-လောကဓာတ်တဖြာ။ ယတြာတဖုံ အလုံးစုံ မကျန်ရအောင် သုံးနှစ်မျှကြိုးစား၍။ စီးပွားရေးမဖက် စေတနာသက်သက်ဖြင့်။ ဆောင်ရွက်မှုအတန်တန်ကြောင့်။ ဟိုယမန်မောက်ကြွားလျက်။ ထောက်ထားခြင်းမရှိ မာန်နတ်၏ကိုယ်စား။ မောင်ရေနတ်နဂါးသည်။ ဘုရား၏ဂုဏ်နန္တာ လူထုတွေမချမ်းသာအောင် ဘရမ်းပတာပြုခ်သော။ အမှုသွားကိစ္စများ။ ယခုဖြင့်မှားချေပေါ့ဟု။ ဝပ်တွားကာနှိမ်ချလျက်။ ခယာတောင်းပန်သောအလားကဲ့သို့။ ထင်ရှားသမှု အထက်ညာ ကုဋ္ဌိုစုမှ။ ကြည့်ရှုတိုင်းအံ့ဘွယ်ပင်။ ဘုရားရှင် ခြေရင်းရောက် သောင်နှစ်စွယ် ပေါ်ပေါက်ပြီး နောက်တခါမပြုပါဟု၊ ဆိုရှာသောအလားကဲ့သို့၊ မျက်ဝါးထင်ထင် တွေ့မြင် ရသည့်ဖြစ်ပါကြောင်း။

ဤသို့လျှင်၊ မြော်မြင်ရှေ့ပြေး မြို့တော်၏ဘေး၊ စေတီတော်၏ဘေးမှ။ ကင်းဝေးချမ်းသာခြင်းကို။ ထင်လင်းစွာ တွေ့မြင်ကြရသော။ ရဟန်းရှင်လူ အပေါင်းတို့မှာ နှစ်ထောင်းရှင်ပျ သောမနမှု။ ရွှေကြာမြ ပဒုံသည်။ နေအရုဏ် တွေ့သောအခါ ငွါးငွါးစွင့်စွင့်။ မားမားတင့်လျက်။ ပွင့်ခြင်းသို့ရောက်သည့်ပမာကဲ့သို့။ ဗရဏပီတိ ဝမ်းဆီထိ ပုံသွင်နှယ်။ အသွယ်သွယ်လျှမ်းကြွ။ ဇောစိတ်ဟုံဖြန်းဖြန်းထလျက်။ ဝမ်းမြောက်ကြ ကုန်စင်။ ကျေးဇူးတင်တဝ။ ငြီးကျူးကြမနောဖြင့်။ ပြောမဆုန်းနိုင်အောင် ဖြစ်ကြရပါကြောင်း။

နောက်နှောင်းအခါ။ ဘယာကမ်းဘေး ဝေးသည်ထက်ဝေးစေအောင်။ ရှေ့ပြေးသောဉာဏ်ပညာ၊ မြော်မြင်စွာတဖန်သည်းခံခြင်းတရား။ မနသိပ္ပားပြီးလျှင်၊ နိပါတ်သွားသာဓက။ အလောင်းတော် ဇနက လုံးလလွှန်ကြူး။ ပင်လယ်မှာကူးနေရာ မေခလာ နတ်သမီး။ ကယ်တင်သော ထုံးနည်းကို။ အပြီးတိုင်ယူဆ၍။ ဝီရိယမလျှော့ မပေါ့သော သတိတရား စွဲးလက်ကိုင်ထားပြီးလျှင်၊ ကောင်းစားအောင်ပြုနိုင်စေသောဟူ၍။ မြို့နယ်ရှိ ရှင်လူတို့၏ကိုယ်စား။ တိုင်းလျှပ်စစ်အင်ဂျင်နီယာ ဂျာမဏီပြန်။ ဦးကြည်ထွန်း-အတွင်းရေးမှူး၊ ဦးကျော်လှနှင့်တကွ။ ကမ်းဆည်ရေးအဖွဲ့ဝင်အပေါင်းတို့အား။ ဆုတောင်းမေတ္တာထောပနာဖြင့်။ ဩဘာစကားရေးသားချီးမွှမ်းရသည်ဖြစ်ပါကြောင်း။

သုခိတာဟောသ-ဒုက္ခမုဥ္စထ။

www.dhammaransi.com

ဟသ်ာတမြို့ ကမ်းပြို့ဘေးလွတ်အောင်။ ကြိုးဆောင် အားထုတ်ကြသော။ တိုင်းလျှပ်စစ်အင်ဂျင်နီယာ။ ဂျာမနီပြန်-ဦးကြည်ထွန်းခေါ်-ဦးသန်းနှင့် အတွင်း ရေးမှူး ဦးကျော်လှတို့အား။ ယခုအခါ နိုင်ငံတော်ပန်တျာကျောင်း ကဗျာနည်းပြ ကဝိဓဇ အယ်ဒီတာ ဆရာထွန်း(ဟင်းသာတ)က၊ရေးသားပြီးမြှင့်ဂုဏ်ပြုအပ်သော-တေးထပ်-၂-ပုဒ်။

(တေးထပ်)

(၁။) သာသနာ မြူးကြွကဲ့စေသည့်။ ဦးပါရဲ့စေတီ။ ပြိုလုလုဟန်ချီသော် မြန်မဟာမိုက်ချုန်း......မြေလျှော-ညြချမှိုင်ပြီဒေါနခိုင် နေထိသို့နှုံး။.......ဦးကြည်ထွန်း ဂျာမဏီပြန်ငယ်။ မှူသွားဥာဏ်ဆင်အုံး........ပူပွားဟန်ရှင်မပြုံးနိုင်နှင့် တခွင်လုံး နယ်သူ၊ ကမ်းဆည်ဘွယ် တောင်းပန်ကြတာမို့၊ ကောင်းရန်ပ အားထုတ်ကြိုယူ၊ ယခုဖြင့် တောင်ဇမ္ဗူမှာ။ သောင်တလူမြင့်ဖြူးလို့၊ တင့်ထူးသည့် မြတ်ဘဂဝါ ကမ်းရပ်တည်လာ ဦးကျော်လှ·တွဲဖက်ခါငယ်-မြဲလျက်သာ တည်ကြောင်းပလေး။....။

(၂။) မြန်ရွှေပြည် လင်းဖြာကြွ၊ ဟင်းသာတမြို့တော် ယင်းဌာန—မြို့အမေ်ကို မချို့နော်ပျက်ရေး.......ကမ်းပြို့၍စိတ်ပျက်ခါပင်၊ နှိပ်စက်လာ ကျရောက်သည့်ဘေး၊ မြို့တဝက်မချမ်းသာသည်၊ လမ်းတကာရှောင်ပြေး...ငြိမ်းပမာဆောင်သွေးလို့၊နောင်အရေးကောင်းဘွယ် ကမ်းအပြို့တခါရပ်စေတို့ သဒ္ဓါမြတ် ကြိုးကုတ်ကြိုရှယ် သက်သာ၍ တဟန်တွယ်ပြို၊ ဥာဏ်တသွယ် ထူးတည်ညွှန်းပါကြ၊ ဦးကြည်ထွန်း-ရှုမြှော်မြင်၊ ဖြိုးကြွဂုဏ်အင်-ဦးကျော်လှ-တဖုံယှဉ်သည် ဝသုန်တွင်မော်ကွန်းပလေး။.......။

★အယ်ဒီတာ—ဆရာထွန်း★

www.dhammaransi.com

နိုင်ငံတော် ပန်တျာကျောင်း
ကဗျာနည်းပြ-ကဝိဓဇ-ပဏ္ဍိတဘွဲ့၊ ဩဘာ ဘိသေက-ပဏ္ဍိတဘွဲ့နှင့်၊
ဂုဏ်ထူးဆောင်လက်မှတ်ရ။
(အယ်ဒီတာဆရာထွန်း)ဟင်္သာတ၏ပုံ။

www.dhammaransi.com

နိုင်ငံတော်ပန်တျာကျောင်း၊
ကဗျာနည်းပြ-ကဝိဓဇ ပဏ္ဍိတဘွဲ့ ဩဘာဘိသေက ပဏ္ဍိတဘွဲ့ နှင့်

ဂုဏ်ထူးဆောင်လက်မှတ်ရ၊

အယ်ဒီတာ-ဆရာထွန်း

ဟံသာဝတ၏ပုံ၊

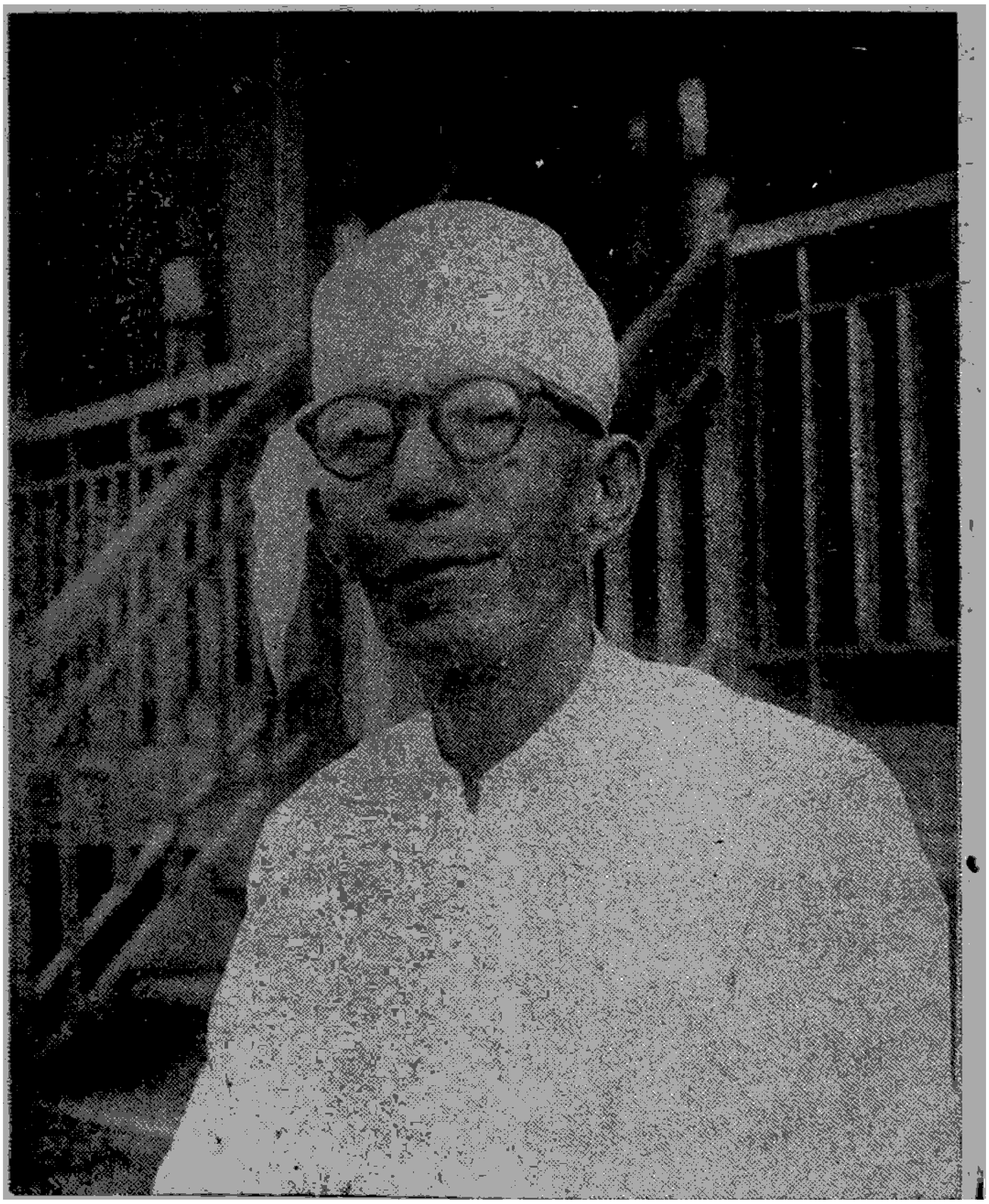

မြာ။

www.dhammaransi.com

ဘုရားတိုင်ရတုပိုဒ်စုံ (ဇမ္ဗူ့တန်ဆောင်ချ)

(၁) မြင့်ဖြူးဇေယျာ။ ဂုဏ်သမ္ဘာတည့်၊ ဟင်းသာရွှေတ၊ သမိုက်ကြွရှင့်၊ နာမထင်ပေါ်။ ရွှေမြို့တော်ဝယ်၊ ရှေးသော်တမူ၊ များရှင်လူတို့၊ ကြည်ဖြူကောင်းစွာ နေခဲ့ရာတွင်၊ ရောက်လာမနွေး။ မီးဒဏ်ဘေးကြောင့်။ တဝေးပျက်စီး၊ ဖြစ်လေပြီးသော် အတ္တဓိယခေါင်။ ကြိုးကုတ်ဆောင်လျက်။ တည့်ထောင်စည်ကား။ နေထိုင်ငြား၍။ အသားယူကာ၊ များမကြာပင်။ ဇရာဝတီ၊ ကမ်းနဒီမှ၊ တလီရေကြမ်း၊ သော့သော့ သွမ်းသည်။ အရမ်းမာန်သို့။ ကမ်းတွေပြိုပြီး။ ပင်ကိုယ်လူများ။ နှိပ်စက်ငြားလျက်။ ဘုရားစေတီ၊ ရုပ်အဓိကို။ မဟာရိုက်ချုန်း။ မုန်းချင်မုန်းတော့။ ဖြုန်းကာ ပင့်မည့်။ ကြံတွေးသည့်သို့။ မြန်ပြည်တလွှား။ ရှင်လူများဝယ်။ စိတ်ထားယိမ်းယိုင်။ မပြုံးမှိုင် အောင်၊ အပိုင်စီးဘွယ်၊ ဝင့်ကျယ်ကျယ်ဖြင့်။ ကမ်းစွယ်တလွှား။ ကုန်စင်စားမည့်၊ နဂါးရေနတ်။ မာန်ထောင်လတ်၍။ မပြတ်ပြုလာ။ သူ့ကြမ္မာသည်—ဇေယျာဆောင် ကမ်း ထွန်းပြီဘုရား။ ။

(၂) တင့်ထူးတေဇာ၊ ဂုဏ်နဝါအား။ သဒ္ဓါယုံကြည်။ စွဲးမှတ်တည်သား။ ကယ်မည်လူကောင်း။ ရှာဖွေကြောင်းကို။ အပေါင်းကုန်စင်။ ရှုဆင်ခြင်သော် ယခင် ခါဆီ။ ဂျာမဏီနှင့်။ တလဓိရုရှား။ နိုင်ငံခြားသို့။ သွားရောက်ခါပင်၊ ပညာသင်ခဲ့။ အင်ဂျင်နီယာ- စွမ်းဂုဏ်ဝါဖြင့်။ ပြည်ရွာကသိုဏ်း၊ ပုံတန္တိုင်းပင်။ တိုင်းလျှပ်စစ်ဝယ် စီမံခြယ်သည့်၊ ဖြိုးကယ်ပြည့်ဝန်း။ ဦးကြည်ထွန်း နှင့်၊ ခေါ်ညွှန်းတူမျှ။ ဦးကျော်လှဟု နာမကြိုင်သင်း။ စိတ်ကောင်းရင်းဖြင့်၊ အတွင်းရေးမှူး။ လုံ့လထူးလျက်။ ၂-ဦးတိုင် ပင်။ အဖွဲ့ဝင်တို့။ ကောင်းအင်ကြိုးစား။ တို့ဘုရားနှင့်။ အများရှင်လူ။ အောင်ယူဆုဘို့။ ဇမ္ဗူမြေပေါ်။ ထင်ရှားကျော်၍။ နှောင်းသော်မေ်ကွန်း။ စိုက်တည့်ထွန်းဟု။ အောင် ခွန်းအောင်သံ။ အောင်ပွဲခံတည့်။ နဘ ထက်အောက်၊ ဘဝင်ပေါက်မျှ။ အံ့လောက်ရာ ပင်။ ရပ်တန်းဝင်၍။ အောင်မြင်ချခါ။ ဖြစ်ခဲ့ပါသည်...............တေဇာရောင်လွှမ်း ဝန်းပြီ ဘုရား။........။

(၃) ဝင့်မှူးဝေဖြာ၊ ရှေးသောခါက။ မြန်မာနိုင်ငံ။ စိုးပိုင်စံ၍။ ကြယ်ရံငါးပွင့် အောင်လံသွင့်သား။ မြင့်ဇမ္ဗူကျော် နိုင်ငံတော်ကို။ ပိုင်သော်ဖြိုးကြွ။ မင်းစိုးရတို့။ ဘေးမှုကင်းစေ။ ကယ်တင်စေဟု။ စေလွှတ်မိန့်မြွက်။ အာဏာစက်ဖြင့်။ သောင်ဖျက် သဘော်။ မြစ်ရေကြောဝယ်။ ၂-လောတိုင်တိုင်။ သောင်ရွက်ကိုင်လည်း။ မနိုင်လေငြား ကမ်းကိုစား၍။ ရပ်နားလေဘဲ။ မြို့စမြေဖြင့်၊ ကဲးဆင့်လျက်သာ။ မြို့ကျလာရှင့်။ တဖြာ မြှော်ရည်။ မြို့တော်တည်အောင်။ ကုန်သည်ပွဲစား။ အဖွဲ့များတို့၊ အားကြိုးမာန်တက် ပြုတုံလျက်လည်း။ နှိပ်စက်ကမ်းခွင်။ ပြိုမြေပင်တည့်။ မငြင်စိတ်ထား။ မြတ်ဘုရား၏။ ထံပါးနီးလာ။ ဖြစ်သည့်တာကို၊ ကယ်ရှာဘွယ်ရေး-ဥာဏ်ကုန်တွေး၍။ တပြေးရည် ညွှန်း၊ ဦးကြည်ထွန်းနှင့်။ တိုက်တွန်းပြောကြ။ ဦးကျော်လှပင်။ အဖွဲ့ဝင်တို့။ ကုန်စင် ပြင်ငြား။ တိုင်းကာ...

www.dhammaransi.com

ဟင်္သာတမြို့—ကမ်းပြိုခြင်းဘေးမှ လွတ်ကင်းအောင်
အားကြီးမာန်တက်ကြံဆောင်အားထုတ်၍ ဆည်ကြသော
ပုဂ္ဂိုလ်များအား ရန်ကုန်မြို့ နိုင်ငံတော်ပန်းတျာနှင့်
ပြဇာတ်ကျောင်း၊

ကဗျာနည်းပြ—ကဝိဓဇ—အယ်ဒီတာဆရာထွန်း

(ဟင်္သာတ)က ရေးသားချီးကျူးအပ်သော

(ထောမနာလေးချိုး)

မဏိအလား-ပဒမြားပမာ-မြော်မြင်ဘို့အချက်မှာလ။ မိဇရုးငါးဖြာ- ပေါ်လွင်လို့ထွက်ခဲ့ပါသမင့်။ တော်ဝင်ဂဇက်သာတည့်၊ မျို့ကြက်သရေ လင်းသဟာ၊ (အိုကွယ်) မဟော်အသွင်မပျက်။ ကျော်အစဉ်ဘယက်ကယ်သို့........ ပေါ်တမင်မြွက်ရလျှင်ဖြင့်- မြို့ကနက်ရွှေဟင်းသာ........။

ကမ်းအပြိုဘေးကိုလ၊ ပန်းလိုမွေးရန်ကော့။ တာခန်းအဆို ပေးရလျှင်ဖြင့်။ ကြဋ္ဌန်းဗဟိုအေးဘွယ်- စန်းယုန်လွှာလင်းသလိုပ။ နန်းဘုံအမတာချင်းဘွယ် ရည်မြော်စာကြသည့်နှင့်၊ ပြည့်တော်သာအောင်- အချုပ်ဓမ္မအစဉ်သဘောငယ်မို့။ ဥက္ကဋ္ဌတင်နွှာသူ- ဟို........ဟိုယခင်အခါက။ ထိုထိုပညာ မဗာပြည့် ကြိုင်လျှံ နှင်ကြစေဘို့၊ ဂျာမဏီနိုင်ငံအပြင်- ရုရှစခန်းဆီသို့။ ဗမာမဟာပိုင်စိ- ယခုတာခဏ လန်းရဲအောင်၊ အတုရဘို့ လှမ်းသကွယ်။ ကသိုဏ်းအသွင် မှိုလာပျော်ခဲ့တဲ့။ တိုင်းအင်္ဂျင်နီယာ- ခေါ် ဦးကြည်ထွန်းကိုလ၊ အထူးတလိုညွှန်းရှယ်- ကမ်းဆည်ရေးကိုကွယ်.......ရှေးရှုဖန်ခါ။

သတင်းမနွှေး ထူးအင်။ မြူးပျော်စရာ့ပွဲအောင်လို့၊ အတွင်းရေးမှူးပင် ဦးကျော်လှ ထားသည့်ပြင်။ အမှူးတပေါ်မှု တရားသူ။ ကမ္ဘည်းတရပ်တွင်ခဲ့တဲ့။ မီးသတ်ရာဇဝင် ဝယ်........ တံခွန်အလားသော်မနွှေးပေဘူး။ ညွှန်ကြားရေးခေါ်- အဟောင်းဝန် တဦး ပေမို့။ အပေါင်းအလွန်မြူးဘွယ်- ဦးဘကြီးကိုလ။ အထူးတာဥာဏ်မှီးသနော်-စာရင်း စစ်ထားပါလို့။ အခင်းအပြစ် မပွားစေဘို့ခန့်လေတာ........ မြန်သပြေညာမှလ- နောင်

www.dhammaransi.com

ထောမနာတရား........ (အိုဗျာ) ဥာဏ်ပဒေသာတွေကိုဖြင့် အောင်ဩဘာစကား........ များစွာ့ရှင်လူ........အားတက်ခါ နလံထူကြပါပေါ့။ မြန်ဇမ္ဗူ-တသွေမတိမ်းရအောင်ပ၊ ငွေထိန်းတွင် ဦးရွှေတယောက်ကယ်နှင့်၊ အထူးပြေတလျှောက်ဝယ်။ အခြေတဖန်တည်ခဲ့တဲ့။ ရွှေပုဂံပြည်- ယခင်သော်အခါက။ ဘုရင်နော်ရထာ- ကမ်းဆည်မြောင်းတို့ကိုလ ငြမ်းတမည်ကောင်းအောင်- စိမံလာသကဲ့သို့။ ပြည်တန်ရတနာတွေ ရကာပေါင်းသလိုပ။ ကုသလာအကြောင်းပင် သဘောထားမယုတ်ခဲ့ပါဘူး။ အပြောသွား မဟုတ်သနော်........ အလုပ်နယ်စခန်းရယ် နှင့်။ ကမ်းတသွယ် မပြိုအောင်။ ငြမ်းနှယ်တခိုမှန်းမှန်းပြီးတော့။ ဓာတ်ယတြာအဖုံဖုံငယ်။ အတတ်အဖြာဖြာ တဂုဏ် လွှမ်းသော်ကြောင့်။ ကုဏ္ဍလာရေအိုင်မှာ၊ ပဒုံမာ ရွှေကြာခိုင်လန်းသလိုပ........ဘုရားစေတီတော်ငယ်- တကြွားကြွား မြေမဟီပေါ် လျှမ်းခဲ့ပါပေါ့—ဩော်........ချမ်းသာရအောင်ဖြင့် မြန်မာ့ပိုရ်တမျိုးမပျက် အောင်ပနက်တမျှ- နဂရာမဟီတလွှားတွင်ဖြင့်။ (ကြိုးစားကြသူတို့မှာဗျာ) ကိုယ်အကျိုးမဖက်သမို့........ဆောင်ရွက်ကြပါသည်အများ...... ။

(ဆရာထွန်း)

www.dhammaransi.com

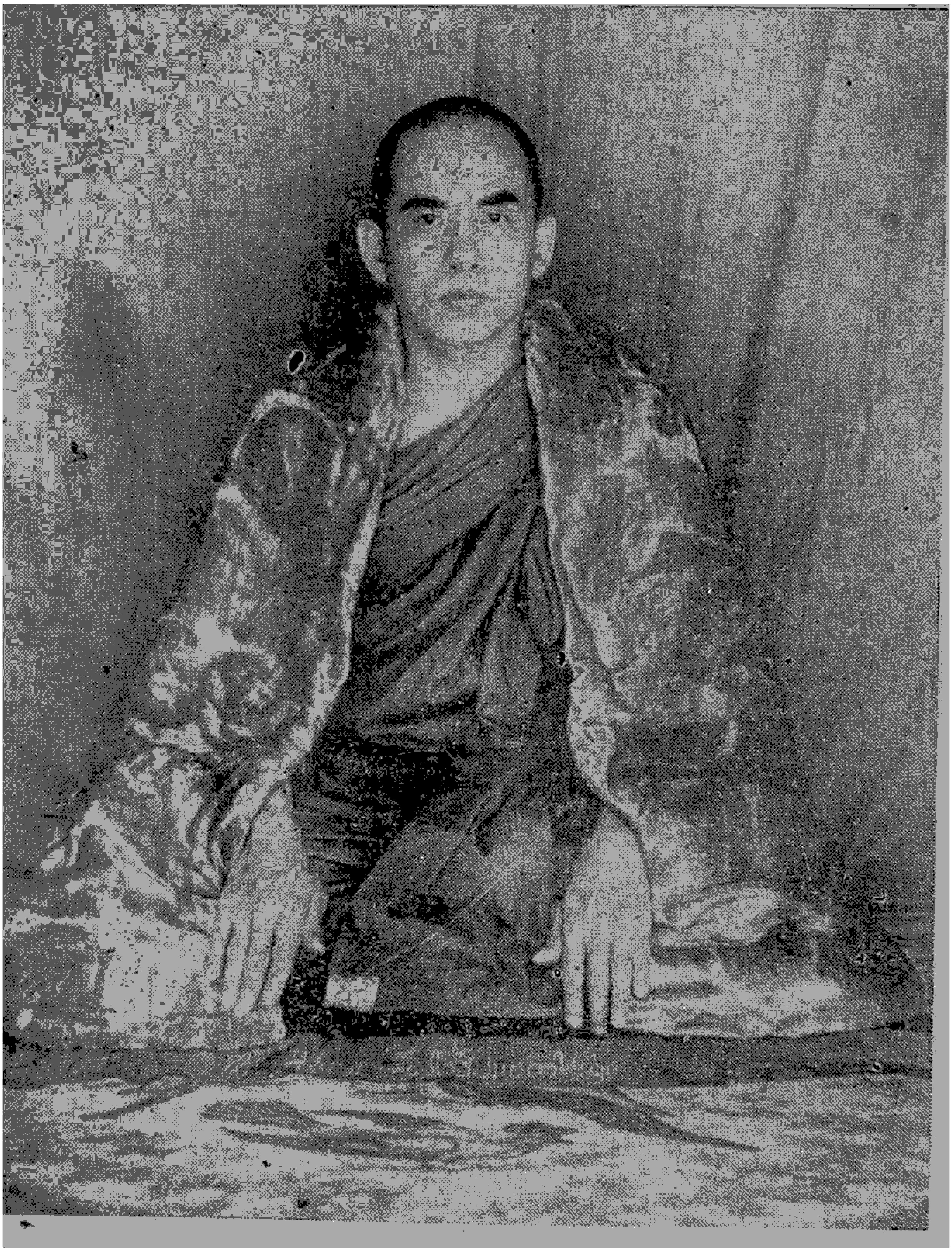

ဟင်္သာတမြို့-မန္တလေးကျောင်းတိုက်
ကျောင်းထိုင်နာယက- ဓမ္မကထိက၊ မြို့နယ်ဝိနည်းဓိုရ်
မန္တလေးဆရာတော်-သီရိအာဂုသဘ
မဟာထေရ်မြတ်၏ ပုံတော်။

www.dhammaransi.com

ဟင်္သာတမြို့-မန္တလေးကျောင်းတိုက်

ဆရာတော်-အရှင်အာသဘ မဟာထေရ်-၏

(ထေရုပ္ပတ္တိအကျဉ်းချုပ်)

ယခုအခါ-ရန်ကုန်မြို့- နိုင်ငံတော်ပန်တျာကျောင်းကဗျာနည်းပြ၊ကင်မဇ ပဏ္ဍိတ အယ်ဒီတာ ဆရာကွန်း (ဟင်္သာတ)က၊ မန္တလေးကျောင်းဆရာတော် ဦးအာသဘ အရှင်သူမြတ်၏ ထေရုပ္ပတ္တိကို၊ ဟတ္ထမုဒြ လက်ကိုင်မိသောသုတေသနဖြင့် ရေးသားအပ်သောအရာပင်ဖြစ်ပါသည်။ ။

★ ပဋ္ဌဂုဏံ အပဟံဝဿာမိ သဗ္ဗဒါ ★

ဤစာအုပ်ကို၊ ကြိုးကုတ်မနေ၊ ရှာဖွေစီရင်၍ ရေးသားတော် မူသော မန္တလေးကျောင်းတိုက် ဆရာတော် ဦးအာသဘအရှင်သူမြတ်သည်ကား မိဖုရား ငါးဖြာ ပေါ်ထွက်ရာ၊ ဟင်္သာတခရိုင် မြို့ဦး၌ဘုရားစေတီတည်ရှိ၍ ဂူထွင်းဟု တွင်ခဲ့ပြီးနောက်၊ မွန်လူမျိုးတို့ရောက်လာသောအခါ၊ ထိုဘုရား စေတီတော်ကို တွေ့ရှိအံ့သြကြလျက်မွန်ဘာသာစာဖြင့်(ခုင်လံဆိ)အသံထွက်ကာခုံလော့ချီးဟု အသံထွက်သည်၊ ခုံ-ကားမြို့၊ လော့ချီးကား-တွေ့ရခဲသော၊ တနည်း အားဖြင့်-အတွေ့ရခက်ခဲသော (ဝါ) မတွေ့စဖူး ဘုရားစေတီတော်ကိုတွေ့ရသော မြို့ဟု ဆိုလိုသည်။ ။ နောင်သောအခါ-ခုံပြုတ်၍(လံဆိ)လော့ချီးကို၊ မြန်မာတို့က မပီသသောကြောင့် လွန်ဆေးဟူ၍ခေါ်သောမြို့၊

ကုန်းဘောင်ခေတ်ကို၊ ရှေးဦးအစတည်ထောင်ခဲ့သော၊ ရွှေဘိုမြို့-မြို့စားကြီး မင်းညိုစံ-မဟာဒေဝီ စောပြမ်းဦးတို့၏သား၊ ငယ်မည် ဦးအောင်ဇေယျ၊ ဘုရင် ဘွဲ့ခံ အလောင်းဘုရားသည်၊ သက္ကရာဇ် ၁၁၁၄ ခုနှစ် နန်းတက်တော်မူ၍၊ ကွေ့ ရှမ်းတို့ကို ရှေးဦးစွာနှိမ်နင်းပြီးသည့်နောက်၊ သက္ကရာဇ် ၁၁၁၅-ခုနှစ် တွင်၊ ရတနာသိင်္ဃ၊ ကုန်းဘောင် ရွှေဘိုမြို့ကိုတည်လေသည်၊ ၁၁၁၆-ခုနှစ် ပြည်မြို့ကို ရလေသည်၊ ၎င်းနောက် ၁၁၁၆ ခုနှစ် မှာပင်လျှင် ဂူထွင်းမြို့- လွန်ဆေးမြို့ ကို ရရှိသိမ်းပိုက်တော်မူ၍၊ အမြန်အောင်မြင်ရန်ဟူသော နိမိတ်ကို ကောက်ယူ၍

www.dhammaransi.com

သမုတ်ခဲ့သော မြန်အောင်မြို့ နေခြည်ရပ်ဘုင် အဘ(ဦးမောင်စုံ)အမိဒေါ်လှမယ်တို့မှ။ ကာမဘုမ္မိ။ သုဂတိဟု။ ဓာတိလူ့ပြည်။ သန္ဓေတည်၍။ ဖွားသည့် စင်စစ် သက္ကရာဇ်သည်ကား၁၂၇၇ခု။တော်သလင်းလပြည့်ကျော်(၈)ရက်သောကြာနေ့ နံနက် စက်နာရီ ၉ နာရီခွဲ အချိန်တွင်။ ရတနာသုံးပါး။ဦးထိပ်ထား၍မာတာ မိခင်။ သားကောင်းရတနာကို ဖွားသန့်စင်သည်။မည့်ပင်သာယာ။ ခေါ်စရာကား (မောင်သိဒ္ဓိဘ) ဟူ၍။ နာမကရဏ မင်္ဂလာဖြင့်။ ခေါ်တွင် ပညတ်သမုတ်အပ်လေသည်။

ရတနာသတို့သားကို ဖွားမြင်ပြီးနောက် ၇-နှစ်သား အရွယ်သို့ ရောက်သောအခါ။ ၂ပြာသောမိဘတို့သည်။ လောကီစီးပွားရေးအရ။ မိမိနေရင်းဖြစ်သော မြန်အောင်မြို့မှ-ဖင်းမြို့နယ် ရွှေကျင်ရွာကြီးသို့ ရွှေ့ပြောင်း နေထိုင် ကြလေသည်။

ထိုရွှေကျင်ရွာ တိုက်ကျောင်းဆရာတော်ဘုရားကြီး အရှင်ပညာဒီပမဟာထေရ်မြတ်ထံတော်သို့ အပ်နှံထားရာ။ မင်္ဂလသုတ်-ရှင့်ကျင့်ဝတ် ၇၅ပါး။သဒ္ဒါရှစ်စောင်။ အဘိဓမ္မာသင်္ဂြိုဟ် လက်သန်းအဌကထာစသော ထိုထိုကျမ်းဂန်။ အတန်တန်ကို သင်အံတာဘ်မြောက်ခြင်းသို့ ရောက်လေသည်။

၉-နှစ်သားအရွယ်သို့ရောက်သောအခါ။ တိုက်ကျောင်းဆရာတော်ဘုရားကြီးအား ဥပဇ္ဈာယ်ပြုလုပ်၍။ သာမဏေရ။ပဗ္ဗဇ္ဇမင်္ဂလာ သာသနာတော်တွင်းသို့။ သွတ်သွင်းချီးမြှင့်ခြင်းခံရသဖြင့်။ (သိရီအာဘာ)ဟူသော ဘွဲ့မည်တော်ကိုပေးတော်မူသည်။ ၁၅-နှစ်သားအရွယ်သို့ရောက်သည့်အိုင်အောင်။ထိုတိုက်ကျောင်းဆရာတော်ကြီး၏ ထံတော်မှာပင်။ တပည့်တို့၏ဝတ်။ မချွတ်ယွင်းစေမူ၍။ ဋီကာကျော်-ရူပသိဒ္ဓိ - ကစ္စည်းစသော ကျမ်းတို့ကို။ (ကြိုးကြိုးပမ်းပမ်း။ မဖိတ်တမ်းတည့်။ လူစွမ်းသဖွယ်)ဟူသော ရှင်မဟာရဋ္ဌသာရ ရေးသားတော် မူသော။ ဟတ္ထိပါလ ကိုးခန်းပျို့နှင့်အညီ သင်ကြံအားထုတ်ခဲ့လေသည်။

၁၆-နှစ်သားအရွယ်သို့ရောက်သောအခါ ရှေးအခါက မန္တရေး(မံ-ဓရ) မံ-ကြက်သရေအပေါင်းတို့ကို၊ ဓရ-ဆောင်သောမြို့ တဖန် ပညာရှိ ရတနာအပေါင်းတို့၏ စုဝေးရာဖြစ်သောကြောင့် ရတနာပုဏ္ဏ-ခေါ်သော ရတနာပုံ။ ယခု အခါ မန္တလေးဟုခေါ်သော ဘုရင်မင်းမြတ်တို့ နန်းစိုက်တော်မူရာသို့ သွားရောက်၍၊ စကုဘိုက်- မြသိန်းတန်ဆရာတော် ဘုရားကြီးနှင့်။ စချတိုက်အုပ် ဆရာတော်ဦးစန္ဒိမာဘိ၏ တံတော်တွင် ပိဋကတ်တော်များကို သင်ယူအားထုတ် လေသည်။

www.dhammaransi.com

အသက်၁၉-နှစ်နှင့် ၆-လတွင် ရတနာပုံ။ ဇေယျပုံမန္တလေး မြို့တော်မှ နေရင်းဒေသဖြစ်သော ရွှေကျင်သို့ပြန်ကြွလာခဲ့၍။ သက္ကရာဇ် ၁၂၉၆ ခုနှစ်။ (မြိုင်ခြေငယ်သင်းပါလို့။ အင်ကြင်းငယ်ရွှေဖီ။ ဝတ်မှုန်ငယ်စီသည်။ မြနန္ဒီ-သောင်တခိုက။ မောင်မယ်ညို မြူးပြန်တော့တယ်လေ။- ရာသီမိန်ငယ်။ ဂိမှာန်ရက်ပြောင်း။ လတပေါင်းမို့။ ရွက်ဟောင်းကြွေကာ။ ဥတ္တုရာနှင့်။ ကြယ်မှာဘဒြပိုဒ်လေးချက်သျှိန်၊ တိမ်ခြေဆိုက်လို့။ စရိုက်ကယ်ဖွေရှာ)ဟူ၍ မဟာဒေတုလမင်းကြီး ဖွဲ့ဆိုသကဲ့သို့လည်းကောင်း ဆီးနှင်းကြွေခဲ၊သာလွန်ကဲ၍။ရဲရဲမိုးလ။ဖဂ္ဂုဏာနှင့်ပြည့်ဝအညီ။ မိန်ရာသီဟု။ သရဖီပိတောက်။ ခိုင်မြောက်ညွန့်ညောင်း။ ဝတ်မှုန်လောင်းသည့်။ တပေါင်းလသာ။ လတာကာထက်။ နှင်းရာဖက်ရှောင် ဟူ၍ စေဥ္ကူးမြို့အပိုင် ဆီဘည်ရွာနေ၊ ဦးအောင်ကြီးဆိုသော အဝမြို့ဖွဲ့ လူးတား ကဲ့သို့လည်းကောင်း။ (တဆယ့်နှစ်လျှင် ရာသီခွင်ဝယ်။ နောက်တွင်ရှေ့ဦး။ စ၍ကျူးသော်။ ကွန့်မြူးတိမ်ခြေ။မင်းလွင်ဝေသော်။လေပြေသုတ်ဖျန်း တပေါင်းငဲဆန်းကနတ်ပန်းရွှေဖီ။ မိန်ရာသီတွင်။ ဖူးစိုဒ်အာ။ ဥတ္တရာလည်း။ မကွာယှဉ်မှီ။ ထွန်းအညီတည့်) ဟူ၍ ဘိုးတော်မင်းတရားလက်ထက်။ ရဝေရှင်ထွေးဆိုသော ၁၂ရာသီဒွိန်စုံ ရတုကဲ့သို့လည်းကောင်း။ ဂိမှာနမှာသော။ ပဌမသို့ ဂိမှေဟူသည်နှင့်အညီ။ ရာသီအားဖြင့် မိန်ရာသီ။ မွန်းတည့်ခြင်းအားဖြင့်၊ ပြုဗ္ဗ ါဘဂုဏီ။ရာသီအဆင့်အားဖြင့် ကြေးငတ်ရုပ်။ ပန်းအားဖြင့် - သရဖီ-ဖက်ဆွတ်၊ မွန်းတည့်ဖဝါးအားဖြင့်။ ၄-ဖဝါး။ ခတ်အပိုင်အားဖြင့်၊ အာပေါခတ်။ဝေါဟာရ မာသအားဖြင့်၊ တပေါင်းလပြည့်ကျော် ၃-ရက်နေ့ ကြာသပတေးနေ့တွင်။ တိုက်ကျောင်းဆရာတော်ကြီးအား ဥပဇ္ဈာယ်ပြု၍။ သံဃာတော်အပေါင်း (၃၀) ကျော်တို့က။ မြိုးမြောက်မှုသဖြင့်။ မြန်အောင်မြို့အပိုင်။ကြို့တောရွာ။ဦးလှ-ဒေါ်ရွှေသယ်တို့က ရဟန်းဒါယကာ ရှေးဦးစွာပြု၍၊ ရဟန်းအဖြစ်သို့ ရောက်တော်မူသည်။

သက္ကရာဇ် ၁၂၉၆ ခု၊ နယုန်လဆန်း ၁၂-ရက်နေ့တွင်။ ဟံသာတမြို့—ဂန္ဓာရုံ-ပရိယတ္တိ ဇောတိကာရာမ မြစ်ကွေ့ကျောင်းတိုက်ကြီးဌ်စတုဏ္ဍမြောက်ဆရာတော် အရှင်ပညာဝံသမဟာထေရ်မြတ်ကြီးနှင့်။ ဒုတိယနာယကဆရာတော် အရှင်နန္ဒဓဇဟာတိယနာယကဆရာတော် တိုက်ကြပ်စာချဆရာတော်အရှင်နန္ဒိယ မဟာထေရ်မြတ်တို့ ထံတော်တွင်။ လေးနှစ်တိုင်တိုင်။ ဓမ္မကဏ္ဍ။ အင်္ဂါကိုးမည်၊ ရင်နို့ဆီကို။ စွဲးမြိုသောက်စို့တော်မူပြီးလျှင် ၁၃၀၀-ပြည့်နှစ်တွင်၊ ပခုက္ကူမြို့သို့ ကြွရောက်ပြီးလျှင် ၎င်းမြို့ မဟာဝိဇယာ ရာမပါဠိတက္ကသိုလ် ကျောင်းတိုက်၊ အဂ္ဂမဟာ ပဏ္ဍိတ၊ နိုင်ငံတော် သြဝါဒစရိယ-အဘိဓဇ မဟာရဋ္ဌဂုရုဘွဲ့တံဆိပ်

www.dhammaransi.com

တော် ကပ်သူ့ပုဇော်ခြင်းခံရသော ကျေးဇူးတော်ရှင်၊ ထိပ်ခေါင်တင်မဟာထေရ်မြတ်ကြီးနှင့်တိုက်အုပ်ဆရာတော်ဦးဇောတိက။စာချဆရာတော် ဦးဥက္ကဋ္ဌ ဦးစန္ဒ ဦးသုမနစသောဆရာတော်အရှင်မြတ်တို့ထံတော်၌။ ၃-နှစ်တိုင်တိုင်။ကြံ့ခိုင်သော အာရုဏ္ဏ ဝီရိယဖြင့်။ ပါဠိတော်အဋ္ဌကထာ။ ဋီကာသယ်ကျမ်းတို့ကို။အစွမ်းကုန်သင်ကြားတော်မူသည်။

၁၃၀၃-ခုနှစ်တွင်။ အထက်ပါ ဆရာတော်ဘုရားတို့ထံ။ ခွင့်ပန်တော်မူ၍ ပခုက္ကူမြို့မှ ဟင်္သာတမြို့သို့ ပြန်ကြွပြီးလျှင်။ ဟင်္သာတမြို့-မြစ်ကွေ့ကျောင်းတိုက် စတုဒ္ဒိသာမြောက် မြစ်ကွေ့ ဆရာတော် အရှင်ပညာဝံသ မဟာထေရ်မြတ်၏ ခြေတော်ရင်းဝယ် အလုပ်အကျွေး ဝတ်ကြီးဝတ်ငယ်။ အသွယ်သွယ် တို့ကို ပြုမူလျက်။ သုံးနှစ်ပတ်လုံး စာပေများ ချပို့ပေးသည်။

၁၃၀၆-ခုနှစ်တွင်လည်း မန္တလေးကျောင်းတိုက် ဆရာတော်ဦးပါမောက္ခသည်။ ဗုဒ္ဓမြတ်စွာရောင်ဝါထိန်ညီး သာသနာတော်မြတ်ကြီးတွင် ငြိုးငွေ့ကာ မပျော်ပိုက်တော့သည်ဖြစ်၍။ လူ့ဘဝသို့။ ကူးပြောင်းတော့မည်ဖြစ်သော စိတ်အကြံရှိသည့်အတိုင်း။ မြစ်ကွေ့ကျောင်းတိုက်သို့လာပြီးလျှင်။ ယခုလက်ရှိ ဆရာတော်ဘုရားကြီး ရှင်နန္ဒဓဇ မဟာထေရ်မြတ်အား ပန်ကြား၍၊ မန္တလေးကျောင်းတိုက်သို့ပင့်ယူသဖြင့်၊ ၎င်းနှစ်မှာပင်။ မန္တလေးကျောင်းတိုက်ကို ဦးပါမောက္ခ ဆရာတော်ကပေးအပ်ပါသောကြောင့်၊ လက္ခံ၍ ၁၃၀၇ ခုနှစ်။ ဒုတိယဝါဆို လဆန်း ၄-ရက်နေ့၌။ မန္တလေးကျောင်းတိုက်သို့။ ပြောင်းရွှေ့ကာ။ ကျောင်းထိုင်နာယကဆရာတော်အဖြစ်ဖြင့်။ ယာပထလေးလီ။ မှည့်စွာ သီတင်းသုံးတော်မူပါသည်။

၁၃၁၀-ခုနှစ်တွင်။ (ရှေးအခါ မွန်ဘာသာဖြင့် ချင်ပသိုင် ချင်-ကားမြို့။ ပသိုင်းကား ပသိ— ပသိလူမျိုးတို့ နေထိုင်သောမြို့ ကျောက်စာအလို ပုသိမ်-ရှင်မဟာရဋ္ဌသာရအလို.ပုသိန်မြို့ မရမ်းချိုရပ် သူတော်ဥက္ကာ ခုနစ်ဖြာဖြင့်။လွှန်စွာ ပြည့်စုံခြင်းရှိသော ဦးမောင်စော-ဒေါ်မင်းဦး တို့က ဒါယကာပြု၍ ဒုတိယအကြိမ်သိက္ခာတော်တင်ရဟန်းဒါယကာအဖြစ်ကို ခံယူသည်။

၁၃၁၁-ခုနှစ်။ အထက်မြို့ရှိုင် အထောင်ရွာနေ သဒ္ဓါပသန္န။ တက်ကြွသောစေတနာရှိသော ဒါယိကာမကြီး-ဒေါ်မြမေကတတိယအကြိမ်သိက္ခာတော်တင် ရဟန်းဒါယာအဖြစ်ကို ခံယူသည်။

www.dhammaransi.com

၁၃၁၂ ခုနှစ်တွင် ဟင်္သာတမြို့ ကန်သာရပ်နေ၊ ဦးမောင်ဟန်—ဒေါ်လှခင်တို့က စတုတ္ထအကြိမ်၊ ၁၃၁၃- ခုနှစ်တွင် ဟင်္သာတမြို့ ရတနာပုံကွက်သစ် ဦးဘထင်—ဒေါ်သိန်းမေ တို့၏သမီး မတင်ရီက ပဉ္စမအကြိမ် ၁၃၁၃ ခုနှစ် မှာပင် ဟင်္သာတခရိုင် မြန်အောင်မြို့နယ် ကုန်းတလုံးရွာကိုမောင်စိန် မငွေခဲတို့ကဆဋ္ဌမအကြိမ် ၁၃၁၆ ခုနှစ်တွင်၊ ဟင်္သာတမြို့၊ လက်သမားရပ် မယ်လေးကြီး အမေ အမေရှင်းနှင့် သမီးအမလေး တို့က သတ္တမအကြိမ် ၁၃၁၈ခုနှစ်တွင် ဟင်္သာတမြို့ တပ်ရင်း (၃၀) ခြေလျင်တပ်ရင်း ဗိုလ်ကြီး ဗိုလ်အေးကို နှင့်— ဒေါ်မိမိလေးတို့ အမှူးထား၍- ဒေါ်ဒေါ်စိန်၊ ဒေါ်ဒေါ်မွေးစသော မြို့သူ မြို့သားအပေါင်း တို့က၊ ဟင်္သာတမြို့ဇရာဝတီ မြစ်တွင် အလွန်တင့်တယ်လှသောအဆောင်တို့ဖြင့်စီမံခြယ်လှယ်အပ်သော ကရဝိတ်ဖေါင်တော်ကြီး၏ ဒါယကာ ပြု၍ ဦးလှ-ဒေါ်သန်းရှင်ပါ အဋ္ဌမအကြိမ်မြောက် ဖြိုးမောက်သော သဒ္ဓါတရားဖြင့် သိက္ခာတော်တင်ရဟန်း ဒါယကာအဖြစ်ခံယူကြပါသည်။

၁၃၁၈ ခုနှစ်။ (မြောက်လေငယ်သွင်းပါလို့။ မြူနှင်းငယ်စိုစို။ မြင်တိုင်း ငယ်ပျိုသည်။ ရွှေကျိုးညိုတာချာနှင့်၊ ကြတ္တိကာထွန်းတဲ့လကိုလေး။တန်ဆောင် ငယ်မာသ။ ဆဲ့နှစ်လတွင်၊ ချမ်းမြဲအေးရင်၊ ဗြိတ္တာခွင်သို့၊ ရက်ငင် ပြောင်းခွါ၊ ခဲညွှာ လဲ့။ ခိုင်ဤဝတ်ရှုန်၊ ရနံ့သာထုံ တော့တယ်။ဘုန်းဂုဏ်ကြော့သမ္ဘိန်မှာ။ လှူကထိန်သဘင်ခင်းပါလို့။ ကျင်းကြတယ်လေး)ဟူ၍လည်းကောင်း(-လကိုတွက်မူ၊ ဝါရက်ကုန်ကျွန်း၊ ဗြိတ္တာလှမ်းက၊ ဆန်းတန်ဆောင်မုန်း၊ ချမ်းစိမ့်တုန်းဝယ်၊ မိုးလုံးထိန်ဝါ၊ ကြတ္တိကာလျှင်၊ ယဉ်လာစမြဲ၊ ပန်းခဲတို့၊ ခါပွဲချိန်သင့်)ဟူ၍လည်းကောင်း၊ (ရစ်ခွေပတ်လှည့်၊ မိုးလပြည့်နှင့်၊ တူရှိပြိုင်လာ၊ ကြတ္တိကာတည့်၊ ဗြိတ္တာရာသီ၊ နာရီညဉ့်ထိုး နတ်လည်းနိုး၍၊ သန်မိုးကုန်ခဲ၊ နှင်းသေးဖွဲ့သည်၊ ခဲပွင့်တုန်း၊ တန်ဆောင်ခုန်း)ဟူ၍လည်းကောင်း၊ ရှေးစာဆိုတော်တို့အသီးသီး ဖွဲ့ဆိုတော်မူကြသော နတ်နိုးသောကြောင့်နတ်နိုးလ ဆိုမြဲ တန်ဆောင်ထွန်းရှုန်း ကြသောကြောင့်၊ တန်ဆောင်မုန်းမှ၊ ဟထိုးပြုတ်လျက် တန်ဆောင်မုန်းသွန်း၁၄ရက်နေ့တွင်၊ ဟင်္သာတမြို့မှ ပွန်ဘာသာအားဖြင့် (လှိုင်) အသံထွက် ဒုန်ယသုအခေါ် ရန်ကုန်မြို့သို့ကြွ၍ အိန္ဒိယနှင့်၊ သီဟိုဠ်သို့ ကြွရောက်နိုင်ရေးအတွက်၊ နိုင်ငံကူးလက်မှတ်စသည်တို့၊ ရရှိအောင် ဆောင်ရွက်ပြီးလျှင်၊ လပြည့်ကျော် ၉ရက်နေ့၊ အပေါ်ဆရာတော်များနှင့်အတူ၊ ဝေဟင်ခရီးမှ၊ အထူးလေယာဉ်စီးလျက်၊ အိန္ဒိယပြည်ကလကတ္တားမြို့သို့ကြွရောက်ကြ၍၊ ငင်း၁၂-ရက်နေ့ အိန္ဒိယ တပြည်လုံးရှိ ဗုဒ္ဓဘာသာ ကျောင်းကန်ဘုရား အဆောက်အဦရှိရာ၊

www.dhammaransi.com

မြို့ဌာနများကို စုံလင်စွာသွားရောက်ဖူးမျှော်ကြသည်။

၁၃၁၈-ခုနှစ်။ (ဆဲ့နှစ်ဖြာတွင်။ ရာသီခနူ။ ရွှေဟင်းသာလဲး တာရာပြုလို့ ဓေယျပြဘ္ဘာ။ ဟေမန္တာမို့။ မဟာဗိန္ဒြး။ နတ်မင်းပွဲမှာ။ ကျွေးမြေးပူဇော်။ လ-နတ်တော်)ဟူ၍လည်းကောင်း (နှင်းမှုန်ငွေဝေရီ။ မိဂသီနှင့်။ အညီမိုးလ။ ပြည့်ဝန်းပလျက်။ချမ်းမြရတု။ ခနုရာသီ။ ရောက်ပြီဝန်းကျင်။ ဂမုန်းအင်နှင့် သဇင်ပွင့်ပေါ်။ လ-နတ်တော်)ဟူ၍လည်းကောင်း။ (ခနုရာသီ။ မိုးတိမ်ဆိတ်ဝယ်။ မိဂသီလျှင်။ ရောင်မြူးရှင်သော်။ သဇင်ပွင့်ခိုင်။ တောလုံးကြိုင်မျှ)ဟူ၍လည်းကောင်း။(သဇင့်ရွှေရည်။ မြိုင်လုံးစည်၍။ လေပြန်ဖော့သော်) ဟူ၍လည်းကောင်း။ (သမုတိမှန်။ ကေသာနှံ့သည်။ရွှေလျှံသဇင်။ဂမုန်းအင်လည်း။ဥကင်မြင့်ဘောင်။ရနံ့လှောင်ခဲ့) ဟူ၍လည်းကောင်း။ ရှေးစာဆိုတော်တို့ဖွဲ့ဆိုတော်မူခဲ့သော ရှေးမင်းကောင်းမင်းမြတ်တို့ ပန်းတွေအလှုနှပေါ်များသည်ကို စွဲး၍ ပုပ္ပ-တောင်၊ ယာခုအခေါ်၊ ပုပ္ပါးတောင်သို့သွားရောက်၍ မဟာဂိရိ ဘောင်ကြီးရှင်ကို ပူဇော်သောကြောင့် နတ်လ ထိုမှတပန် နတ်ပူဇော်ခြင်းနှင့် သင့်တော်သောကြောင့် နတ်တော်လ၊ သဇင်ဂမုန်းတို့ကလည်း။ မြင်မဆုံးပွင့်ကြသော နတ်တော် လပြည့်ကျော် ၈-ရက်နေ့တွင်။ အိန္ဒိယပြည်။ မဒရပ်မြို့မှ ခရီးဆက်လက်၍ သွားရောက်ကြလေရာ။ ခြင်္သေ့မင်း၏ မျိုးစေ့မှပေါက်ဖွားသော သီဟဗာဟုမင်း၏သားတော်တည်ထောင်ခဲ့၍။ သီဟဠ ဟု-တွင်သော။ သီဟိုဠ်ကျွန်းသို့ ရောက်ရှိကြပြီးလျှင်။ ၎င်းကျွန်းရှိ ဗုဒ္ဓဘာသာ ကျောင်းကန်ဘုရား။ တည်ထားကိုးကွယ်။ အသွယ်သွယ်သော အဆောက်အဦရှိရာ မြို့ဒေသဌာနများကို သွားရောက်ဖူးမျှော်ကြပြန်လေသည်။

အဆက်အဆိုပါ ဘုရားကျောင်းကန်။ ခြေတော်ရာ စွယ်တော်မြတ်တို့ကို။ ရင်သပ်ရှုမော။ အံ့သြမပြီး၊ ချီးပ၍။ မကုန်နိုင်။ ပီတိတွေအဖြင့်ဖြင့်ဖြင့်။ အဆိုင်ဆိုင်ဖူးမျှော်ကြပြီးနောက်။ ပခန်း-ရှေးအခါက ကူခန်းဟုခေါ်သော။ ပခန်းဆရာတော်ဘုရားနှင့် မယ်တော်ကြီး ဒေါ်ဒေါ်သန်းတို့ကို။ တခမ်းတနား မှာကြားလိုက်သည်ဖြစ်၍။ ဆရာတော် ဦးအာသဘသည်။သီဟိုဠ်ကျွန်း ကိုလံဘိုမြို့။ ဆရာတော် ဦးပိနယာ လင်္ကာရ။ တည်ထောင်ဆောက်လုပ်အပ်သော၊မြန်မာပိုင်- မဟာမကုဋာရာမကျောင်းတိုက်ကြီးတွင်သီတင်းသုံးတော်မူလျက်မဟာဗောဓိအသင်းတိုက် ကိုလံဘိုမြို့ ဗက်ုင်ပဿနာအသင်းကြီးနှင့်၊ ကိုလံဘို အကျဉ်းထောင်ကဗုဒ္ဓဘာသာသနာ့ရိပ်သာစသော တရားဌာနများတွင်၊ ဝိပဿနာတရားတော်များကိုနည်းလမ်းကျကျ ယထာဘူတဖြင့်၊ ဟောကြားညွှန်ပြ။ ဆုံးမတော်မူ၍။ နိုင်ငံသားသာ

www.dhammaransi.com

သနာပြုလုပ်ငန်းကြီးကို တနှစ်နှင့် ရှစ်လကြာမြင့်အောင် ဟောပြော ဆုံးမခြင်းပြု လုပ်ခဲ့လေသည်။

သီဟိုဠ်ကျွန်းတွင်၊ သီတင်းသုံးတော် မူစဉ်ကလည်း သီဟိုဠ်ကျွန်းသား ဗုဒ္ဓဘာသာဝင်များတို့သည် တရားနှစ်ခြိုက်၊ အမြိုက်သုခ။ အမတသို့၊ ရကြ ရောက်ကြ၊ မျက်မှောက်ပြုကြသော၊ သစ္ဆိကရဏကိစ္စ ဘာဝနာကိစ္စကို အားရ နှစ်ထောင်း တွေ့မြင်ကြားနာရပေသည်တကားဟု၊ အများအပြားကြည်ညိုလေး စားမှုကို ခံယူရရှိခဲ့ပါသည်။

ဤသို့လျှင် တရားရေအေး အမြိုက်ဆေးကို၊ တိုက်ကျွေးဆုံးမ၊ ဩဝါဒပေး နေရာ၊ ဆရာတော်ဦးအာသဘအား၊ သက်ဆိုင်ရာပုဂ္ဂိုလ်များက၊ မြန်မာပြည်သို့ ပြန်လည်ကြွလာရန်၊ လျှောက်ထားပင့်ကြ လေသောကြောင့်၊ ၁၃၂၀-ခုနှစ်၊ နယုန်လဆန်း ၁၁ ရက်နေ့တွင်၊ ဘိဘိလိုင်း ကုမ္ပဏီမှ ဒါဘ်ရှိုင်းယား မီးသင်္ဘောကြီးကို စီး၍၊ မွန်ဘာသာအားဖြင့်၊ (ကမှောင်ချင်-ကူခင်ချင်) မြန်မာ မြန်မာအသံထွက်ကား၊ ကမန်-ခုံ၊ ကမန် မြို့ရိုးအခုံ ခုံ-မြို့၊ မြို့ရိုးအရံထားသောမြို့ မြန်မာတို့က၊ ကြည့်မြင်တိုင်ဟု ခေါ်သော၊ ကျောင်းတိုက်-ဘုံပျံကျောင်း ဆရာ တော်- မထေရ်မြတ်နှင့် အတူပါလာကြပြီးလျှင်၊ နယုန်လပြည့်နေ့ မွန်ဘာသာ အားဖြင့် (လှူင်)အသံထွက်ကား ဒဂုန် မြန်မာတို့အခေါ်- ရန်ကုန်သို့ရောက်ကြ လေသည်။

ထို့နောက် ကြည့်မြင်တိုင် အောင်မင်္ဂလာ သိမ်ကျောင်းတိုက် (စဉ်ချမ်မွာ စရိယ) အရှင်ဉာဏာလင်္ကာရနှင့် သွားရောက်တွေ့ဆုံ၍၊ သက်ဆိုင်ရာပုဂ္ဂိုလ်များ က ပြန်၍ပင့်သောအကြောင်းကို မေးမြန်းရာ၊ စစ်ကိုင်းဆရာတော်ကြီး အရှင်နန္ဒိယ မဟာထေရ်-ပိဋကတ်တော်ကြီးသည်၊ စစ်ကိုင်းသို့ ပြန်လည်ဆန်တက်တော်မူသ ဖြင့်၊ ဦးအာသဘ ဆရာတော်အား၊ သက်ဆိုင်ရာ ပုဂ္ဂိုလ်များက ပင့်လျှောက် ကြောင်းကို လျှောက်ထားသိရှိရသဖြင့် ဟင်္သာတမြို့၊ မဉ္ဇူလေးကျောင်းတိုက်သို့ ပြန်လည်ကြွရောက်သီတင်းသုံးတော်မူ၍၊ ၁၃၂၂-ခုနှစ်၊ တန်ဆောင်မုန်းလပြည့် နေ့မှစ၍၊ ဤစာအုပ်ကို အမျိုးမျိုးသော သုတေသနဖြင့် ကြိုးကုတ်ရှာဖွေ၊ မနေမ နား ရေးသားခဲ့ရာ နတ်တော်လပြည့်နေ့တွင် ပြီးစီးအောင်မြင်၊ ဘေးကင်းစင်လျက်၊ စက်တင် ပုံနှိပ်သောအဖြစ်သို့ ရောက်ရှိလေသည်ဖြစ်ကြောင်း။

www.dhammaransi.com

☆ အကျဉ်းမှတ်သားရန်ကား ☆

ဦးအာသဘ- သိပ္ပိန္ဒြဖြန် ဆရာတော်သည် သကရာဇ် ၁၂၇၇ ခုနှစ်။ (တူရာသီ ဝါကျွတ်မိ မြတ်ထွတ်ကယ်သာကိ တာဝတိန် အာလိန် နန်းဆိက သက်သာ နဂိုရ်ကြဲဌနဲ့ကို။ မြန်းကြွခါမှ။ ဌာဦးငယ်ချို။ စုံညီသည့်ဗိုလ်လူပေါင်း သက္ကဒ္ဒါဂါရဝငယ်နှင့် မိုးပူဇော်ခါသမယာမှာ ကျွန်းကြည့်တွတ်ပျောင်း)ဟူ၍၊ ယာခု ထေရုပ္ပတ္တိစီစဉ်ရေးသားသော အယ်ဒီတာဆရာဘွန်း(ဟသ်ာတ) ရေးသားစပ် ဆိုသည့်နှင့်အညီ။ ရှင်တော်မြတ်ဘုရားသည်၊ မယ်တော်မိနတ်သား အမှူးထား ၍။ ဝါဘွင်းသုံးလပတ်လုံး တာဝတိံသာနိုက်အဘိဓမ္မာရ ကျမ်းကိုဟောပြီးလျှင် သက်ဿရ နဂိုပြည့်သို့ မိုးရှူးမိုးတိုင်တို့ဖြင့် နတ်ခြံပဿာအပေါင်း ၎ကာလျက်....... ပဒမြားစောင်းတန်းဖြင့် လူ့ပြည်သို့ဆင်းကြွသော သီတင်းကျွတ်လဆန်း၁၅ရက် လပြည့်နှင့် ကိုက်ညီသော တနင်္ဂနွေနေ့တွင် ဖွားမြင်တော်မူသည်။

၁၂၉၆-ခု။ (မိန်ရာသီ ခါဒြိလ သာဝေါင်) ဟူ၍လည်းကောင်း (နယ် ရှစ်ခွင်မှန်။ ငှခင်ရိုး မြူခိုးငယ်အုံ။ ကုမ်ရာသီပြောင်း။ခါတပေါင်းမို့။သွာညောင်း စွန့်ချိန် ...ဂိမှေပထမ။ ပရစ်ဖူးတံ နှစ်ကူးရန်။ သင်္ကြန်ထုံးဟန်သ-တာမို့။ လ ဘရ ဂုဏ်- ယာဂန်နန်း ယုန်စန်းငယ်ခို- ရွှေပမ်မွေးခိုက်)ဟူသော ကဗျာတို့ နှင့် အညီ တပေါင်းလပြည့်ကျော် ၃-ရက်ကြာသပတေးနေ့တွင် ရဟန်းအဖြစ်သို့ ရောက် တော်မူသည်။

၁၃၁၇-ခုနှစ်။ ဒုတိယဝါဆိုသွန်း ၄ ရက်နေ့တွင်။ မန္တလေးကျောင်းတိုက် ၌။ သံဃာနာယက ကျောင်းထိုင် ဆရာတော်အဖြစ်သို့ရောက်တော်မူသည်။

၁၃၂၂-ခုနှစ်တွင်။ ဤစာအုပ်ကို ဝိရင်ရေးသားတော်မူသည်။ ဤကား ခွဲနည်းသထေရုပ္ပတ္တိတည်း။

မန္တလေးကျောင်းတိုက်၌- သမိုင်းအကျဉ်းချုပ်။

ပဉ္စမ သံဂါယနာတင်ဘုရင်မင်းတုန်းမင်းတရားကြီးသည်။ မြန်မာသကရာဇ် ၁၂၁၄ ခုနှစ် နန်းတက်တော်မူ၍ ၁၂၂၁-ခုနှစ်။ မန္တလေး မြို့တော်ကို တည် ထောင်ဖန်ဆင်းသည်။ နန်းစံ၄-နှစ်မြောက် ၁၂၁၈-ခုနှစ်။ ဒုတိယဝါဆိုလပြည့်

www.dhammaransi.com

ကျော် ၇ရက်နေ့တွင်မြင်ကွန်းမင်းသားကြီးနှင့်မြင်းခုံတိုင် မင်းသား- မင်းတုန်းမင်း တရား၏ညီတော်မင်းတပ်မင်းသားခေါ်သောကနောင်မင်းသား အိမ်ရှေ့တော်စံတို့ အရေးတော်ပုံဖြစ်စဉ်အခါ မန္တလေးမြို့တော်မှရှောင်တိမ်းကြွလာတော်မူသော ဆရာတော်တပါးသည်။ ဤမန္တလေးကျောင်း သံဃာအရာမ်ကိုစ၍ တည်ထောင် လျက် သီတင်းသုံးတော်မူခဲ့သည်ကို အစွဲပြု၍၊ ယခုတိုင်- မန္တလေးကျောင်း ဟု ခေါ်တွင်ကြလေသည်။

ထိုဆရာတော်ကိုလည်း မန္တလေးဆရာတော်ဟူ၍ပင် အမည်တွင်လျက် အနှစ်(၅၀)ခန့် သီတင်းသုံးတော်မူပြီးလျှင် ဘဝနတ်ထံ၊ ပြန်လွန်တော်မူသည်။ ထိုဆရာတော်ကြီး ပြန်လွန်တော်မူပြီးသည့်နောက်၊ ဟံသာတမြို့ အပြင်ပတ္တမြား ကျောင်းတိုက် ဆရာတော်ကြီးတို့က၊ ၂၈-နှစ်ခန့် သံဃာကင်းပြတ်ခြင်းရှိနေသည် ကို ရက္ခိတ ဂေါပိတ အစောင့်အနေဖြင့် စောင့်ရှောက်ထားသည်။

ပြန်လွန်တော်မူသွားသော ကျေးဇူးတော်ရှင်- စတုတ္ထမြောက် မြစ်ကွေ့ ဆရာတော် မဟာထေရ်မြတ်ရှိစဉ်က၊ အဘိဓမ္မာဆရာကြီးဆရာအောင်တို့၏ အကူအညီဖြင့်- ဆရာတော် ဦးပါမောက္ခသည်၊ အင်္ဂပူမြို့ ဇီးပြုကုန်းရွာမှ ပြောင်းရွှေ့ လာ၍၊ အပြင်ပတ္တမြားကျောင်းဆရာတော်ကလေး အရှင်ကောသလ မဟာထေရ် မြတ်ထံတော်တွင် မန္တလေးကျောင်းနေရာ အာရာမ်တွင်ကျောင်းဆောက် နေထိုင် ရန် ခွင့်ပန်သဖြင့် (၁၂၉၆)ခုနှစ်က- သံဃိကကျောင်းအာရာမ်တွင် ရက္ခိတ ဂေါပိတအစောင့်အရှောက် အနေနှင့် နေထိုင်ရန် ခွင့်ပြု၍ကျောင်းအသစ်ဆောက် လုပ်ပြီး လျှင် သီတင်းသုံးတော်မူခဲ့ပါလည်း။

၁၃၀၇ ခုနှစ်၊ ဒုတိယ ဝါဆိုသွန်း၊ ၄-ရက်နေ့တွင်၊ မန္တလေးကျောင်း သံဃာအာရာမ်ကို ဆက်လက်စောင့်ရှောက်နိုင်မည်ဖြစ်သော ယခုသီတင်းသုံး၍ နေသော ဆရာတော် ဦးအာသဘအား ပင့်လျှောက်၍ နတ္တလေး ကျောင်း အာ ရာမ်ကိုလွှဲအပ်ပြီးခါ၊ ဦးပါမောက္ခ ဆရာတော်သည်၊ မြန်အောင်မြို့နယ်-ဌက်ပျော တောရွာသို့ ပြန်သွားလျက် သိက္ခာချကာ သူဋ္ဌိအနေဖြင့် လူ့ဘောင်သို့ ပြောင်း လေသည်။

၁၃၁၈-ခုနှစ်တွင် ယခုလက်ရှိ ကျောင်းဆစ်ကြီး တဆောင် ကိုလည်း

www.dhammaransi.com

ထေရုပ္ပတ္တိအကျဉ်းချုပ်။

ကောင်း။ ဆွမ်းစားကျောင်းကိုလည်းကောင်း၊ တရားအားထုတ်ရန် ကျောင်းကိုလည်းကောင်း။ ဟင်္သာတမြို့ စစ်ကဲး ဦးရွှေရိုလမ်း။ ဦးစံရွှေ-ဒေါ်ပုံ့ သားသမီးတစုတို့နှင့်။ ရန်ကုန်မြို့-မောင်တင်လတ်အင်ကုမ္ပဏီ- ဦးတင်လတ်-ဒေါ်တင်စိန်။ အမိ-ဒေါ်ဖွားသင်တို့က။ အရင်း အမတည်၍။ မဇ္ဈိမလေးကျောင်း ပြုပြင်ရေး ဝိဘာဂ၊ အဖွဲ့ဝင်များဆောင်ရွက်လျက်ဆောက်လုပ်ခါလှူဒါန်းကြလေသည်။

☆ မှတ်ချက် ☆

(၁) ပထမ မဇ္ဈိမလေးဆရာတော်ဘုရားကြီးသိတင်းသုံးတော်မူခဲ့သည်မှာအနှစ် (၅၀)ငါးဆယ်ခန့်ရှိသည်။

(၂) ဦးပါမောက္ခဆရာတော် သိတင်းသုံးတော်မူခဲ့သည်မှာ (၁၀) နှစ်ဆယ်နှစ်ဖြစ်သည်။

(၃) ယခုလက်ရှိ စောင့်ရှောက် သိတင်းသုံး နေထိုင်တော် မူသော သီဟိုဠ်ပြန် ဦးအာသဘ မထေရ်မြတ် သိတင်းသုံး နေထိုင်တော်မူသောနှစ်မှာ ၁၃၂၂-ခုနှစ်အထိ။ (၁၆)နှစ်။ ဆယ့်ခြောက်နှစ်ဖြစ်သည်။

သို့ကြောင့် ဤမဇ္ဈိမလေးကျောင်းတိုက် တည်ထောင်နှစ်ပေါင်းမှာ(၁၀၄) တရာ့လေးနှစ်ရှိလေသည်။ ။

ဤတွင် မဇ္ဈိမလေးဆရာတော်-အရှင်အာသဘ
မဟာထေရ် ၏—ထေရုပ္ပတ္တိအကျဉ်း နှင့်- မဇ္ဈိမလေးကျောင်းတိုက်
သံဃာ့အာရာမ် သမိုင်း အကျဉ်း
အပြီးသတ်သတည်း။

www.dhammaransi.com

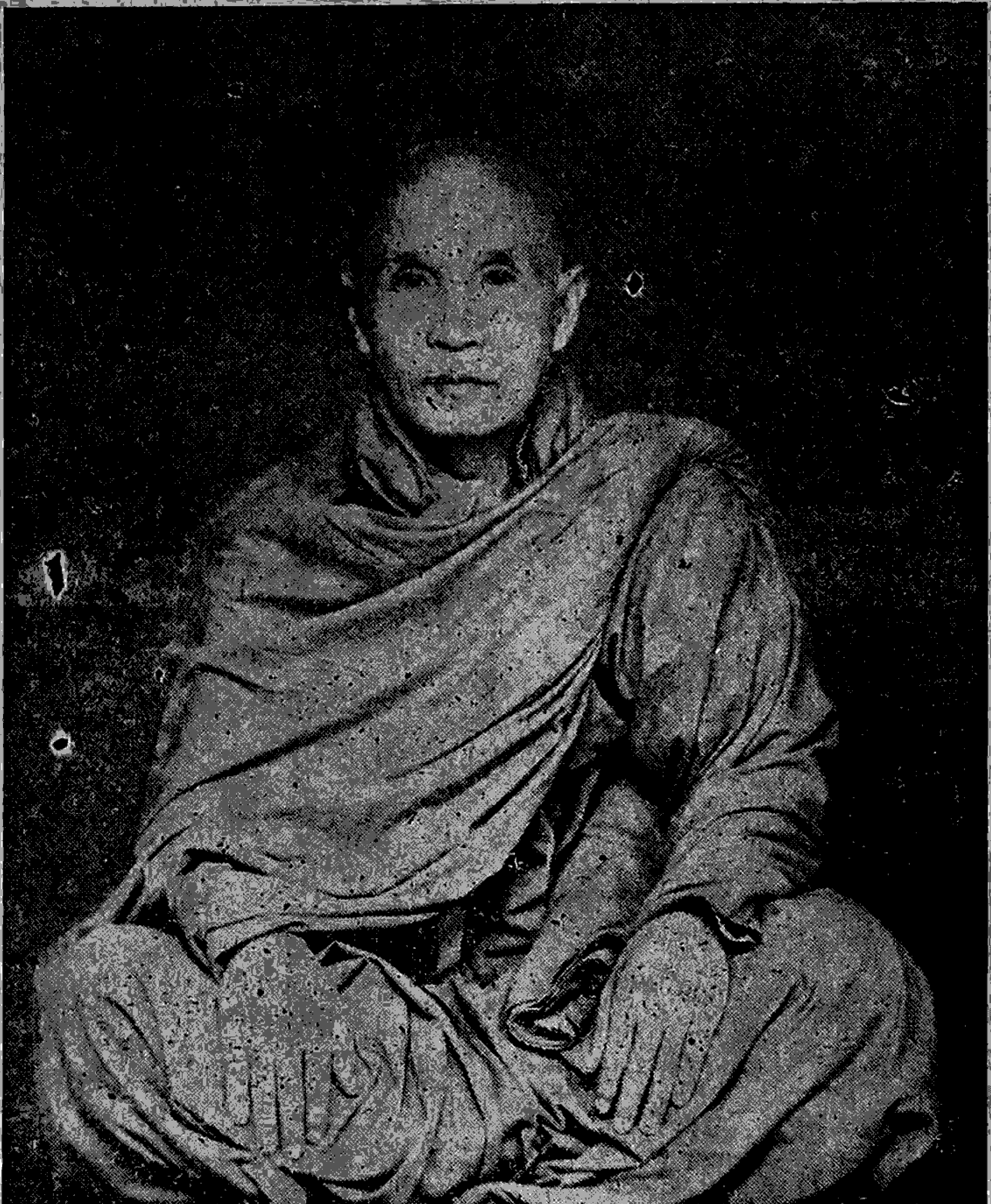

ဟံသာဝတီမြို့အကြောင်း-ရေးသားချီးမြှင့်တော်မူသော

အဂ္ဂမဟာပဏ္ဍိတ-သပြေပင်ကျောင်း

ဆရာတော်ဘုရားကြီး—ပုံတော်

www.dhammaransi.com

ဟံသာဝတီမြို့–အကြောင်း။

မြန်မာနိုင်ငံတော်အောက်ပိုင်း၌၊ ရာမညတိုင်း တလိုင်းသုံးရပ်ဟု ပညတ်ခေါ်ဝေါ်ကြရာ၊ မွန်လူမျိုးသုံးပါးကွဲပြားခြားနားသဖြင့် ထိုမွန်လူမျိုးသုံးပါးတို့ နေထိုင်ကြီးပွားသည်ကို အခွဲပြု၍၊ အရပ်သုံးပါး ငိုင်းခြားသတ်မှတ် လေသည်။ မွန်လူမျိုးသုံးပါးဟူသည်မှာ၊ မွန်တိ- မွန်စ- မွန်ညဖြစ်သည်။ မွန်တိလူမျိုးတို့ နေထိုင်ရာအရပ်ကို မုတ္တမ-မဏ္ဍလ ခေါ်ဝေါ်သည်။ မုတ္တမဟူသည့် မောတမော့ဟူသော မွန်ဘာသာမှ ရွေ့လျောလာသော စကားဖြစ်သည်။ မွန်ဘာသာအားဖြင့် ကျောက်စွန်းအငူကို ဆိုလိုသည်။ ရထားဖြင့် သွား၍ မုတ္တမဘူတာသို့ရောက်လျှင် ကျောက်စွန်းအငူကိုထင်ရှားစွာတွေ့မြင်ရသည်။ ကင်းဝန်မင်းကြီး၏ ဆောင်းပါး၌လည်းမောတမော့ပက်ပါဟု-ကဗျာစီကုံးလျက်ရှိသည်။ ကလျာဏီ ကျောက်စာ၌ မုတ္တိမ-မဏ္ဍလဟုဆိုသည်။ ထိုမုတ္တမ-မဏ္ဍလကား စစ်တောင်းမြစ်၏ အရှေ့ဘက်ဖြစ်သော အရပ်ဒေသ မြေနယ် အဝန်းပင် ဖြစ်သည်။ ထိုမုတ္တမ-မဏ္ဍလ၌၊ မြို့မ-မြို့ရံ (၃၂)မြို့ရှိသည်။ မြို့မကား မုတ္တမမြို့ဖြစ်သည်။ မုတ္တမမဏ္ဍလ၊ (၃၂)မြို့၌ နေကုန်သော မွန်တိလူမျိုးတို့ကား ဥယျာဉ်ခြံမြေလုပ်ကိုင် အသက်မွေးကြကုန်၏ဟု ဆိုသည်။

မွန်စလူမျိုးတို့ နေထိုင်ရာ အရပ်ကို၊ ဟံသာဝတီမဏ္ဍလဟုခေါ်ဝေါ်သည်။ ထိုဟံသာဝတီမဏ္ဍလကား စစ်တောင်းမြစ်အနောက်ဘက် ဧရာဝတီ မြစ်အရှေ့ဘက်ဖြစ်သော အရပ်ဒေသ နယ်မြေ အဝန်းပင်ဖြစ်သည်။ ထိုဟံသာဝတီမဏ္ဍလ၌။ မြို့မ မြို့ရံ-(၃၂)မြို့ရှိသည်။ မြို့မကား ဥဿာပဲခူး ဥပါယ်နိုး-ယာခုအခေါ် ပဲခူးမြို့ပင် ဖြစ်သည်။ ဟံသာဝတီ မဏ္ဍလ၊ (၃၂)မြို့၌၊ နေကုန်သော မွန်စ လူမျိုးတို့ကား ဆားချက်လယ်လုပ်၍ အသက်မွေးကြကုန်၏ဟုဆိုသည်။

မွန်ညလူမျိုးတို့ နေထိုင်ရာ အရပ်ကို ကုသိမ မဏ္ဍလဟု-ခေါ်ဝေါ်သည်၊ ထိုကုသိမ-မဏ္ဍလကားဧရာဝတီမြစ်အနောက်ဘက်ဖြစ်သောအရပ်ဒေသနယ်မြေအဝန်းပင်ဖြစ်သည်။ ထိုကုသိမ-မဏ္ဍလ၌၊ မြို့မ၊ မြို့ရံ (၃၂)မြို့ရှိသည်။ မြို့မကား ပုသိမ်မြို့

www.dhammaransi.com

ပင်ဖြစ်သည်။ ကုသိမမဏ္ဍလ(၃၂)မြို့၌နေကုန်သော မွန်ညလူမျိုးတို့ကား၊ အင်းအိုင် ချောင်းမြောင်း တို့၌-ငါးဖမ်းလုပ်ကိုင်၍အသက်မွေးကြကုန်သည်၊ မွန်ညမှာ မွန်သံနှင့် ခေါ်လျှင် မွန်ညဲ့ဖြစ်သည်ဟုဆိုသည်။

ရှေးက- မြို့တလိုင်း- လယ်တလိုင်း- အင်းတလိုင်းဟု ခေါ်လေ့ရှိသည်။ မြို့တလိုင်းကား မုတ္တမမဏ္ဍလနေမွန်တိတလိုင်း လယ်တလိုင်းကား။ ဟံသာဝတီ မဏ္ဍလနေ-မွန်စတလိုင်း၊ အင်းတလိုင်းကား ကုသိမ မဏ္ဍလနေ မွန်ညတလိုင်း ဖြစ်သည်။ ကုသိမမဏ္ဍလတလိုင်းတို့ကဟံသာဝတီမဏ္ဍလတလိုင်း မုတ္တမမဏ္ဍလတလိုင်းတို့ကို အရှေ့တလိုင်းဟု ခေါ်ဝေါ်ကြသည်။ မုတ္တမ မဏ္ဍလတလိုင်း ဟံသာဝတီမဏ္ဍလတလိုင်းတို့က ကုသိမမဏ္ဍလ တလိုင်းတို့ကို အနောက်တလိုင်းဟု ခေါ်ဝေါ်ကြသည်။

မွန်လူမျိုးတို့ကို ကျောက်စာတို့၌ တန်လိုင်းဟုရေးသါးသည်နောက်နှောင်းအခါ၌ တလိုင်းဟုရေးသားကြသည်။ တလိုင်းဟူသောအမည်မှာမွန်ဘာသာအားဖြင့်ခြေဖြင့် နှိပ်နင်းမည်ဟု အဓိပ္ပါယ် ရသည်။ အလောင်းမင်းတရားကြီး ဦးအောင်ဇေယျက မွန်လူမျိုး တို့ကို နှိမ်လိုသောကြောင့် တလိုင်းဟု ခေါ်ဝေါ်သမုတ်ခဲ့သည်ဟုအချို့အယူရှိသည်။ အလောင်းမင်း တရားကြီး ဦးအောင်ဇေယျ ဘုန်း လက်ရုံး မပေါ်နီးပမီကပင် တလိုင်းဟူသော အခေါ်အဝေါ် အရေး အသား ထင်ရှား ရှိခဲ့သောကြောင့် ထိုစကား အလျှင်းမဟုတ်ပေ။ ရာဇဝင်သုတေသန ပညာရှိတို့က၊ အိန္ဒိယနိုင်ငံတော် တောင်ပိုင်း တေလင်္ဂန အရပ်မှ ကူးသန်း ပြောင်းရွှေ့လာကြသူတို့ဖြစ်သောကြောင့် တေလိုင်း- တလိုင်း ခေါ်သည်ဟုဆိုကြကုန်သည်။

ကလျာဏီကျောက်စာ၌ ကုသိမမဏ္ဍလဟုဆိုသည်။ သီဟိုဠ် မဟာဝံသအဋ္ဌကထာ၌ ကုသုမိဟုဆိုသည်၊ ထိုပုဒ်တို့ကိုခွဲ၍ ပုသိမ်ဟု မသတ် ရေးသင့်ကြောင်းနှင့်-အချို့ပညာရှိတို့ ဆုံးဖြတ်ကြသည်။ ထို့ကြောင့် ဓမ္မပုသိမ်၊ ပရိမ္မထက်ဟု ရခိုင်မင်းသမီး ဖွေးချင်း၌ ရခိုင်ပညာရှိ အဒူမင်းညို စပ်ဆိုလေသည်။ ကုသိမမဏ္ဍလ ဟူသောအမည်မှပုသိမ်ရာမဟူသောအမည်သို့ပြောင်းလာသည်ကို သိနိုင်သူ နည်းပါးသည်။ ပုသိမ်ပုဒ်ကိုခွဲ၍ပုသိမ်ဟုမသတ်ရေးသင့်ကြောင်းနှင့် အချို့ပညာရှိတို့ ဆုံးဖြတ်ကြသည်။ ထို့ကြောင့် ရှင်စောပုတျ၊ လျှင်ဆူကျော်ရှိန်၊ ပုသိမ်မင်းမြေးဟု အမှင်မဟာရဋ္ဌသာရအကျော် ကိုးခန်းပျို့၌ စပ်ဆိုတော်မူသည်။

သောနှင့်ကြုံ့နီ၊ ပဲ့မိန်၊ ပုသိမ်တည်သည့်နေ့တော်ဟု ဂေါဓာသကရာဇ် ၅၃၆ ခုနှစ်၌ ပုသိမ်မြို့ကိုတည်ကြောင်းဆိုသည်။ ပုဂံနရပတိစည်သူမင်းတရား လက်ထက်ဖြစ်သည်။ သာသနာတော်နှစ် အားဖြင့်- ၁၇၁၈-ခု ဖြစ်သည်။ တတိယသင်္ဂါယနာတင်ရာ၊ သာသနာတော်နှစ်၊ ၂၃၅-ခု မတိုင်မီ၊ သီရိဓမ္မာသောကမင်းတရားကြီး

www.dhammaransi.com

က ပုသိမ်မြို့ ရွှေမုဋ္ဌော စေတီတော်မြတ်ကို တည်ထား စေတော်မူသည် ဆိုသောကြောင့် ပုသိမ်မြို့မှာသည်မိပင် ရွှေမုဋ္ဌော စေတီတော်မြတ်ကို တည်နှံပြီး ဖြစ်သည်။ ယခုသက်တိုင် ထင်ရှား ကျော်ကြားကုန်သော ပုသိမ်မြို့စံ သမုဒ္ဒဃောသ မင်းနှင့်-မိဘုရား ဥမ္မာဒန္တီတို့ကား ပုဂံပြည်ကြီးရှင် ဘုရင်မင်းမြတ်တို့၏ လက်အောက်ခံများသာဖြစ်ကြကုန်သည်။

ထိုကာသိမ မဏ္ဍလ၌ ပုသိမ်မြို့ကျိုက်တုံလှံစားမြို့။ ကျိုက်တည်သာရဝေါမြို့။ သုနန္ဒဗလခေါ် နံ့ကသူမြို့၊ အင်္ဂပူရမြို့၊ ကျိုက်သလွန်ပွန် ဒေါင်းဖြူမြို့ အစရှိသည်ဖြင့်၊ (၃၂)မြို့ရှိသည်။ ထိုမြို့ တို့တွင် ကျိုက်တည်သာရဝေါမြို့သည်။ သမုဒ္ဒဃောသ မင်းနှင့်၊ မိဘုရား ဥမ္မာဒန္တီတို့လက်ထက်၌၊ သီတာမြို့ဟုတွင်သည်။ ထိုကျိုက်တည်သာရဝေါမြို့သည် ဧရာဝတီမြစ်ကမ်း ရေစားပျက်ပြားသောကြောင့်၊ တစ-တစ နှင့် အနောက်ဘက်ကမ်းသို့ရောက်လာရာရှေး အမည်ရင်း မတွင်တော့ဘဲ ဟင်္သာငှက်တို့ကောင်းကင်မှဆင်းသက်ကျလာရာ အရပ်ဖြစ်သောကြောင့် ဟင်္သာပတဟု သမုတ်သင့်လျက် ပအက္ခရာကို ချေဖျောက်လျက် ဟင်္သာတတွင်သည်ဟုလည်းပြောဆိုကြကုန်၏။

ဤ၌ဝါဒီသော်—ဟံသာ ပတန္တိ ဧတ္ထာတိ ဟံသာပတံ၊ တံယေဝ ဟံသာတံ-ပကာရလောပဝသေနဟု ဝိဂြိုဟ်ဝစနတ္ထ ပြုသင့်၏။ ။ဧတ္ထ၊ ဤအရပ်၌၊ ဟံသာ ဟင်္သာငှက်တို့သည်။ ပတန္တိ၊ ကောင်းကင်မှ၊ ဆင်းသက် ကျလာ တတ်ကုန်၏။ ဣတိ-ထိုသို့ ဟင်္သာငှက် တို့ ကောင်း ကင် မှ ဆင်းသက်ကျလာရာဖြစ်သောကြောင့်၊ တံ-ထိုမြို့သည်၊ ဟံသာပတံ- ဟင်္သာပတ မည်၏။ တံယေဝ၊ ထိုဟင်္သာ ပတသည် ပင်လျှင်၊ ပကာရလောပဝသေန၊ ပအက္ခရာ ကြေသည်၏ အစွမ်းအားဖြင့်၊ ဟံသာတံ၊ ဟင်္သာတမြို့မည်၏။

အချို့ ပညာရှိတို့က ဧရာဝတီ မြစ် သောင်ယံ၌ လေနီကြမ်းဘေးရန်ကြောင့် ဟင်္သာမောင်နှံတို့ ကွဲကွာ ကွေကွင်းကြရ၏။ ဟင်္သာမက-ဟင်္သာဖိုကိုလွမ်းဆွတ် ဖိုကျ တမ်းတ ဟစ်အော် သည်ကို အကြောင်းပြု၍ ဟင်္သာတတွင်သည်ဟုပြောကြကုန်သည်။

ထိုအကြောင်းကိုအင်းဝအုတ်ကျောင်းဆရာတော် ဦးမဏိဇောတပဉ္စင်းမျိုး နှင့် မေတ္တာစကားအား ပို့ချအပ်သော ဘိက္ခု ကင်္ခါဝိတရဏီ အဋ္ဌကထာ နိဿယမှ ဂုဏ်း၌။—။ ဟံသာတ အဘိဓာန်၊ ရည်ကြူးမြင့်ရွာ၊ ရှေးအခါက၊ ဟင်္သာငှက်ရွေ၊ တဘူးလေ၍ ညာကြေပေါက်ပြ ဟင်္သာတဟု- ခေါ်ကြ ဝေါဟာ၊ မြို့သာ ယာသို့ဟူ၍ဆိုလေသည်။ ထိုဆရာတော် ဦးမဏိဇောတကား ရတနာပူရ မင်းနေပြည်တော် မဟာအောင်မြေဘုံစံ အုတ်ကျောင်းတော်ကြီးမှ ရန်ဆင်းခဲ့၍ ဟင်္သာတမြို့၌ သီရိမဟာဇေယျ ဗိုလ်ဘွဲ့ခံ မြို့သူကြီးမင်းဦးမြတ်သာထွန်း ရန်ကုန် ဝန်ကြီး

www.dhammaransi.com

ဦးကျော်ရွှေး၏ တူမ မြို့သူကြီး ကတော်-ဒေါ်ရွှေရုပ်တို့၏ကောင်းမှု ဝက်လှကျောင်း တိုက်၌ သီတင်းသုံးတော်မူ၍၊ ပေါရာဏ ကထာဒီပကကျမ်း ဓမ္မမာလာ တရားစာကိုးတွဲ၊ ဘိက္ခုကင်္ခါဝိတရဏီ အဋ္ဌကထာ နိဿယကျမ်းတို့ကို ရေးသားတော် မူ၍ ထင်ပေါ် ကျော်စောတော် မူသော ဆရာတော်ဖြစ်သည် ဆိုသည်။ ရှမ်းအမျိုးအနွယ်တည်း။ ။

ငါတို့အမှတ်အသားအားဖြင့် မူလတာဝတိံသာ ဘုရားတည်ရာအရပ်၌ အင်းဝ အုတ်ကျောင်းဟု ကျောင်းတိုက်ကြီးတခုရှိသည်။ထိုကျောင်းတိုက်ကြီး၌ ဆရာတော် ဦးမဏိဇောတသီတင်းသုံးသည်၁၂၁၄ခုနှစ်။ ကုလားမြန်မာ ဒုတိယ အရေးတော်ပုံ၌၊ နှံကြီးကော့ကပ် အင်းကြီး အတွင်းမှာ တပ်ဖွဲ့၍ ကုလားတပ်ကိုခုခံတိုက်ခိုက်နေသော ဗိုလ်မြတ်ထွန်းက စေသွတ်အပ်သော ဗိုလ်ခေါင်းကြီးတပ်နှင့်ကုလားတပ်တို့ ကသောက်ကရောက် ချောင်းတွင်း၌၊ တိုက်ခိုက်စစ်ထိုးနေသည်ကို အင်းဝအုတ်ကျောင်း အုတ်လှေကား ပေါ်က ကြည့်ရှုမြင်ရကြောင်းကို ထိုကျောင်းထွက် သက်ကြီးသူအို ဦးလူငယ် ပြောကြားဘူးသည်ကို မှတ်သားဘူးမိသည်။

ကျေးဖူးရှင် အုဂ်ဒိရိဆရာတော်ဘုရားကြီးသည်လည်း ရှင်သာမဏေ အဖြစ်ဖြင့် ထိုဆရာတော်ဘုရားကြီး ထံတော်၌ ပညာရင်နို့ သောက်စို့ ခဲ့ဘူးသဖြင့် ထိုဆရာတော် ဘုရားကြီးနည်းသို့လိုက်၍။ ဟံသာမောင်နှံ ပျော်စံလွှမ်းတာ။ သကအုဒ်ရင်း။ ဂုဏ်သတင်းကြောင့်၊ ဟင်းသာတန္တတ်၊ ဖတ်ရွတ်သံချို၊မြို့နာ့ဂ်ုရ်ပှာ၊ ၁၂၄၉-ခုနှစ်၌။ စွယ်တော်သျှောင်ရတုမှာ စပ်ဆိုတော်မူလေသည်။

အချို့ ပညာရှိတို့က၊ ပုဂံပြည် ၌ သကရာဇ် ၆၀၂-ခု၊ နန်း တက်တော် မူသော မင်းခွေးချေးနရသီဟပတေ့ သားမြို့ဘ တရုပ်ပြေးမင်းဟုလေးမည့်ရသော မင်းကြီးသည် တရုပ်တို့ ဘေးရန်ကြောင့် မိဘုရားမောင်းမမိဿံ ခြွေရံသင်းပင်းနှင့် တကွ စုန်ဆင်းပြေးလာခဲ့၍ ပုသိမ်မြို့ သားတော် ဥဇ္ဇနာအထံ၌ ငါးလမျှနေ၍ အပြန် သကရာဇ် ၆၄၆-ခုနှစ် ပုဏ္ဏဝတ်မြစ် သုဝဏ္ဏနဒီဟု ရှေးကခေါ်ဝေါ် အပ်သော ငါးဝန်မြစ်-နှင့်- ဇေယျဝတီမြစ် ဆုံရာမှာ ရွှေပေါင်တော်ထက်၌။ ဟင်းနှက် ၃၀၀ မပြည့်သဖြင့်ဖျင်လက်ဖြင့် မျက်နှာကိုအုပ်၍ ငါ့ဆင်းရဲ လှချေရဲ့ဟု- ဟင်းလျာကို တမ်းတ ငိုကြွေးသည်ကို အကြောင်းပြု၍ ဟင်းလျာတတွင်သည်၊ထိုနောက်-ဟံသာ တတွင်သည်ဟု ပြောဆိုကြကုန်၏။ ငါးဝန်မြစ်မ၊ ဟံသာတ၊ တပ်မအခိုင် တည်လတ္တံ့ဟု သိုက်စာအဆိုရှိသည်။

အချို့ပညာရှိတို့က မွန်လူမျိုးတို့ ဘာသာအားဖြင့် ခန္နီးပင်ကို ဟန်းသဒါးခေါ်သည်ဟုဆိုကြသည်။ (ခန္နီးပင်-ထန္နီးပင် ထန်းနီးပင်ဟူ၍ အရေးအသား၃-မျိုးတွေ့ရသည်။ ထိုထန်းနီး ပင်သည် လုံးရပ်ပမာဏအားဖြင့်ထန်းပင်အောက် ငယ်သော

www.dhammaransi.com

အပင်ဟူ၍ အဘိဓာန်ဋီကာ၌ ဆိုသည်) မြန်မာဘာသာ ထန်းပင်-မွန်ဘာသာဟန်း သဒါးပင်များပေါက်ရောက်ရာ ဖြစ်သောကြောင့် ဟန်းသဒါး။ ထိုမှဟံသာတဝေါဟာရဖြစ်သည်ဟုပြောဆိုကြကုန်၏။

ဟံသာတမြို့သည်ရာဇဝင်တလျှောက်၌ မထင်ရှား။ အလောင်းမင်း တရားကြီးဦးအောင်ဇေယျ မြန်မာနိုင်ငံတော်အောက်ပိုင်းကို သိမ်းပိုက်ယူတော်မူသော အခါ ဂုထွတ်မြို့ကိုသိမ်းတော်မူ၍ တလိုင်းရန်ကို လျင်မြန်စွာ အောင်မြင် စေလိုသောကြောင့် မြန်အောင်မြို့ သမုတ်ပြီး စံနေတော်မူစဉ် ဟံသာတကျောင်းဆိပ်ရပ်၌ တပ်စွဲနေသော တလိုင်းရေတပ်ကို မူဆိုးချုံဗိုလ် မင်းလှမင်းခေါင် တိုက်ခိုက် နှိပ်နင်း သုတ်သင် ရကြောင်း ရာဇဝင်၌လာသည်။ ၁၂၁၄-ခုနှစ်၌။ မြန်မာနိုင်ငံတော်အောက်ပိုင်းကို အင်္ဂလိပ် တို့ သိမ်းယူမိသောအခါဟံသာတ၌ရုံးမစိုက် ဟံသာတထက်စည်ကားကြီးကျယ်သော မြန်အောင်မြို့၌ရုံးစိုက်သည်။ ထိုနောက်မှ- ရန်ကုန်-ပုသိမ် အထက်အောက်အသွားအလာအကူးအသန်းလွယ်ကူ ကောင်းမွန်သည်ကို ထောက်ထား၍မြန်အောင်မြို့မှ ဟံသာတသို့ရွှေ့ပြောင်း၍ ရုံးစိုက်သည်။ ထိုအခါမှ တစ-တစ-ကြီးကျယ်စည်ကားလာသည်။ သို့သော် မြို့အကွက်အကွင်း အခြေအနေ လမ်းပန်းအနေအထား ကောင်းမွန်အောင် ပြင်ဆင်မှုမရှိခဲ့သောကြောင့် အခြားမြို့ကြီးများကဲ့သို့လှပသာယာခြင်းမရှိ။ တောရွာကြီးကဲ့သို့ဖြစ်သော်လည်း။ နှစ်ပေါင်း တထောင်ကြာမြင့်မှ တကြိမ်သာ ပွင့်သော အာသာဝတီ နွယ်နီနတ်ပန်း အတူ ဖြစ်တော့ဖြစ်ခဲ ထူးကဲ ခြားနားစွာ ဖြစ်ပွားပေါ်ပေါက်လာသော မိန်းမရတနာတည်းဟူသော-မကြုတ်၏၊ ဂုဏ်ကျေးဇူးပန်းရနံ့သည် သင်းပျံ့အေးကြိုင်သာယာဝတီမင်းသား၏ နှာခေါင်းဝ ဂုလိုဏ်၌၊ လှိုင်လှိုင်ကြီး မွှေးလှ၍-နမ်းမဝ ရှိုက်မဝ၊ ရောင့်ရဲခြင်းမရှိ။ ဒိတိမြုတ် တိမ်းညွတ်တော်မူသောကြောင့်၊ အတွင်းဝန် နေမျိုးသီဟစည်သူ အိမ်တော်ဝန်၊ နေမျိုးဗန္ဓုကျော် စာရေးတော်ကြီး သီဟကျော်ထင်နော်ရထာတို့ကို နောက်လိုက် နောက်ပါ အဆောင်ကိုင် ချွေရံသင်းပင်း အခမ်းအနား ရွှေလှေတော်နှစ်စင်းနှင့် စေလွှတ်တော်မူ၍ အဂ္ဂီရင်မင်းပျိုချီကာတော် ဒေါ်ဇီတို့ထံမှာ ပြောဆိုကြောင်းလမ်း တောင်းရမ်းတော်မူပြီးလျှင်။ မကြုတ်ကိုကောက်ယူတော်မူသည်။

မကြုတ်၏အိမ်ရှေ့၌နှစ်ညတိတိ ရရှိသမျှပွဲသဘင်တို့ကို ကပြစေသည်။ နောက်တနေ့နံနက်၌ ရွှေလှေတစင်း၌ လှပစွာတန်ဆာယင်၍ မင်းထိုင် နေရာမှာ ရွှေထီးနှစ်လက်ယှဉ်ကာဖွင့်မိုက်ပြီးလျှင် အခြားလှေများခြံရံ ဆွဲယူကာ မြို့သူကြီး ဦးရွှေလှနှင့်တကွ ဝန်မင်းများသည် မြို့သူကြီးအိမ်ဆိပ်မှ စုန်ဆင်း၍မင်းပျိုချီအိမ်ဆိပ်၌ဆိုက်ကပ်ပြီးလျှင်အိမ်ပေါ်သို့ တက်ရောက်ကြသည် အိမ်ပေါ်သို့ ရောက်သောအခါ မင်္ဂလာရှိ

www.dhammaransi.com

သောစကားများဖြင့်မေးဖြေပြောဆိုကြပြီးလျှင် အတွင်းဝန်- အိမ်တော်ဝန်- စာရေးတော်ကြီးနှင့် မြို့သူကြီးတို့က။ မမြကြုတ်ရှိရာ အခန်းဝသို့ လာကြ၍ မင်္ဂလာလှေတော်သို့ ကြွတက် တော် မူချိန် သင့်ပါကြောင်းနှင့် ရှိသေစွာ တောင်းပန်ကြလေသည်။

မမြကြုတ်က ကောင်းမွန်လှပစွာဝတ်စားဆင်ယင်ထားပြီးဖြစ်သည်နှင့် ကောင်းလှပါပြီဆို၍အမိအဘတို့ရှိရာ အိမ်ဦးခန်းသို့သွားရောက် ရှိခိုးဦးချ ကန်တော့ပြီးလျှင် သမီးအားအခွင့်ပြုကြပါမည့် အကြောင်းတောင်းပန်လေသော် မိဘနှစ်ပါးတို့ကဆုမွန်ပတ္တနာပေး၍ အခွင့်ပြုကြသည်။ အဘမင်းပျံချီကမိန်းမတို့ ကျင့်အပ်သည့် ဝတ်တရားများကို ပြောကြား သင်ပြ ဩဝါဒပေးသည်။အမိဒေါ်အိကလည်းမမြကြုတ်၏ကိုယ်ကိုဖက်ကာ နဖူးကို နမ်းရှုပ်လျက်သွန်သင်ပြသ ဩဝါဒစကား ပြောကြားဆုံးမလေသည်။

ထိုနောက်အိမ်သို့ လာရောက်ဧည့်ခံကြသော ရပ်ရွာနေ ဆွေမျိုးတော်စပ်သူ- မတော်စပ်သူ သက်ကြီးဝါကြီး ယောက်ျားမိန်းမတို့ကိုလည်းရှိခိုးကန်တော့ခြင်းပြု၍ မိမိလိုက်ပါရန် အခွင့်တောင်းသည်။ အခြားသူအားလုံးတို့အားလည်း နှုတ်ခွန်းဆက်သသည်။ လာရောက်သူများကဘုန်းကြီး၍အသက်ရှည်စေကြောင်းဆုတောင်းပတ္ထနာပြုကြသည်။ မမြကြုတ်နှင့်တိုင်ပင်ပေါ်-တိုင်ပင်ဘက်ပြု၍။ ခိုင်စေရန် မိန်းမပျိုကလေး နှစ်ယောက်ကိုလည်း မိဘများက ထည့်အပ်လိုက်သည်။ ရှိခိုးကန်တော့ခြင်း နှုတ်ခွန်းဆက်ခြင်းများ ပြီး၍ မမြကြုတ်အိမ်ပေါ်မှဆင်းသောအခါ ရွှေထီးမိုးအုပ်ပေးလေသည်။ဟံသာတမြို့မှ ဓနုဖြူမြို့သို့ စုန်ဆင်းသောအခါ ဆွေမျိုး တော်စပ်သူများအပြင် ချစ်ကျွမ်းဝင်သူမိတ်ဆွေသင်္ဂဟအပေါင်းတို့ပါ-လှေဆယ်စင်းမျှနှင့်ဓနုဖြူမြို့ရောက် လိုက်ပို့ကြလေသည်။

ထိုအခါသာယာဝတီ မင်းသားသည်၊ဖောင်တော် ပေါ်မှ တက်၍ မင်္ဂလာ အိမ်တော်၌စံနေတော်မူသောအခါ ဖြစ်သည်။ မမြကြုတ်ကိုတင်ဆောင်ယူလာသည့်လှေတော်များ ဓနုဖြူမြို့သို့ ညနေ ၃-ချက်တီးအချိန် ဆိုက်ရောက်လာ၍ မမြကြုတ်ကို၊လှေတော်မှ ပြောင်းရွှေ့၍ ဖောင်တော်မှာတင်ထားစေပြီးလျှင် ညအခါ မင်းသားကိုယ်တိုင်၊မင်္ဂလာအိမ်တော်မှဆင်း၍ ခေါ်ယူသိမ်းပိုက်တော်မူလေသည်။သာယာဝတီမင်းသားသည်မမြကြုတ်ကို အလွန်ချစ်ခင်မြတ်လေးအရေးယူတော်မူသည် ဆင်းရဲသားမျိုးထဲမှ ကောက်ယူသောမိန်းမများအနက်မမြကြုတ်ကဲ့သို့အရေးတယူကြည်ဖြူနှစ်သက် စုံမက်သဒ္ဓါတော်မူခြင်းကို ခံရသူမရှိ-အလွန်ပင် ချစ်ခင်မြတ်နိုးတော်မူသည်၊ မမြစိမ်းသည်။ မကြုတ်ကဲ့သို့ချစ်ခင်မြတ်နိုးခြင်းကို ခံယူရသည်မဟုတ်သာယာဝတီ မင်းသားသည် မမြကြုတ်ကို အလွန်မြတ်နိုး ချစ်စနိုးသော ကြောင့်မြကလေးဟုခေါ်ဝေါ်တော်မူသည်။ဤသို့၊

www.dhammaransi.com

ခေါ်ဝေါ်တော်မူသည်မှစ၍ မြကလေးဟူသောအမည်သည်ထင်ရှားလာလေသည်။

သာယာဝတီ မင်းသားသည် မင်္ဂလာအိမ်တော်မှာ စံပျော်တော်မူစဉ် မြကလေးကို ရွှေလောင်းတိုက်စားသနားချီးမြှင့်တော်မူသည်။ အဘဖြစ်သူ မင်းပျံချီကို အထက်မြို့တော်သို့ လိုက်ပါ နေထိုင်ရန် ခေါ်ပါသော် လည်း မလိုက်လို သောကြောင့်၊ ဟံသာတမြို့မှာပင် အနောက်ဘက်တိုက်အုပ်အရာနှင့် ထားလေသည်။ မြလေး၌ သားဦး ယောက်ျား ကလေး ဖွားမြင်သည်။ ယင်းသားတော်ကလေးမှာ အဖတ်မတင် ငယ်ကပင်လွန်ရှာလေသည် ထိုနောက် သမီးတော်ကလေးတပါး ဖွားမြင်လေသည်။ အမည်မှာ မဖွားကြီး ဖြစ်သည်။ ထိုမဖွားကြီးကား ကဗျာလင်္ကာအစီအစုံး အနှုန်းအဖွဲ့အရာ၌ အကျော်အမော်တပါး စံတင်ထားရသော လှိုင်ထိပ်ခေါင်တင် အိမ်ရှေ့ မိဘုရား ဖြစ် သည်။ (မင်းတုန်းမင်းတရားကြီးနှင့် မိဘုရားကြီး နှစ်ပါးတို့ အလွန်ချစ်ခင်မြတ်နိုးတော်မူကြသဖြင့် မဖွားကြီးဟုမခေါ် မဖွားဟု ခေါ်တော် မူ ကြ သည်။) ထို နောက် သား ယောက်ျား အမြွာဖွားပါလော်လည်း။ အဖတ်မတင်ငယ်ကပင်လွန်ရှာလေသည်။ မင်းပျံချီမှာသမီးမြကြုတ်ကို သာယာဝတီမင်းသား သိမ်းပိုက်တော်မူပြီးနောက် ဟံသာတမြို့ အနောက်ဘက် တိုက် အုပ် အရာနှင့်နေထိုင်ရာ ငါးနှစ်ခန့်ကြာ ကာလဘဝတပါးပြောင်းရှာလေသည်။ မင်းပျံချီမရှိသည်နောက် မယ်တော်ဒေါ်အိကိုအထက်ရွှေမြို့တော်သို့ ခေါ်ပြီးလျှင် ကောင်းမွန်စွာထားလေသည်။

သာယာဝတီမင်းသားသည်၁၁၉၉ခုနှစ်၌၊ နန်းတော်၏အရိုက်အရာ ရွှေထီးရွှေနန်းသိမ်းမြန်းစိုးစံတော်မူသောအခါ၊ မြကလေးကို အနောက်နန်း မိဘုရား တင်မြှောက်တော်မူသည်။ သီရိမဟာသုရတနာ စန္ဒာဒေဝီဘွဲ့ကို ပေးသနားတော် မူ၍၊ လှိုင်မြို့ကို စားစေတော်မူသည်။ တောင်နန်းမတော်မိဘုရား-မြောက်နန်းတော်မိဘုရား အလယ်နန်းတော်မိဘုရား။ အနောက်နန်းတော် မိဘုရားဟု နန်းရမိဘုရားကြီးလေးပါး ထားတော်မူသည်။ ထိုလေးပါးတို့တွင် တောင်နန်းမတော်မိဘုရားကြီးမှာ တန်ခိုးအာဏာ ဩဇာအရှိန်အစော်အာနုဘော် အကြီးဆုံး ဖြစ်သည်။ ထိုအောက် မြောက်နန်း။ ထိုအောက်အလယ်နန်း။ ထိုနောက်အနောက်နန်းဖြစ်သည်။ တောင်နန်း မြောက်နန်း။ အလယ်နန်း မိဘုရားတို့မှာ၊ မင်းမျိုးမင်းဇာတ်ဖြစ်၍ ဘုရင်မင်းမြတ်နှင့် အလွန်နီးစပ်သော ဆွေရင်း၊မျိုးရင်း၊သားချင်းညာတိဖြစ်ကြသည်။ မြကလေးမှာ၊ ဆင်းရဲသားမျိုး။ကျေးတော်မျိုး၊ကျွန်တော်မျိုးဖြစ်လျက် ဧကရာဇ်သွေး သင့်ယှယ် ကြီးကျယ်မြင့်မောက်။ ဤသို့သော ချီးမြှောက်တော်မူခြင်းကိုခံရလေသည်။

ဧကရာဇ် မင်းသည်။ ရွှေစိတ်တော်မကြည်သောအခါ ငြိုငွေ့တော်မူသောအခါ၌၊ အနောက်နန်းမှာ စံနေတော် မူခြင်း

www.dhammaransi.com

ကြည်သောအခါ ငြီးငွေ့တော်မူသောအခါ၌၊ အနောက်နန်းမှာ စံနေတော်မူခြင်းများသည်။ မမြကလေးက ရွှေစိတ်တော်ကြည်လင်အေးမြအောင် ဒိယာဝါစာ သာယာချိုလွင် လျှောက်တင်လေ့ ရှိသည်။ ငြီးငွေ့ခြင်းပြေပျောက်အောင် ရံခါ-ရံရွေတော်များကို သီဆိုစေလျက်ကိုယ်တိုင် စောင်းတီး၍ ဖြေဖျော်လေ့ရှိသည်။ ရံခါ- ရံရွေတော်များကို စောင်း တီး စေလျက် ကိုယ်တိုင်စီးကိုင်သီဆို၍ ဖြေဖျော်လေ့ရှိသည်နဝရတ်ကယ်ရောင်စုံ၊ရှိစုံရွက်ကြာသီချင်းကြီးများမှာ၊ မမြကလေးစီကုံး ရေးသားအပ်သော လက်ရာ ကဗျာများ ဖြစ်သည်။

တောင်နန်းမတော် မိဘုရားခေါင်ကြီးမှာ ဘိုးတော်မင်းတရားကြီးက ထိမ်းမြားဆောင်နှင်း ခဲ့သော မိဘုရား ဖြစ်သည်။ မြောက်နန်းအလယ်နန်းမိဘုရားတို့မှာဆွေတော်မျိုးတော်တို့ချက်နှာမငယ်စေရ၊ ကြေနပ်နှစ်သိမ့်အောင် ချီးမြှောက်လိုသောကြောင့်၊ တင်မြှောက် အပ်ကုန်သော မိဘုရားဖြစ်ကုန်သည်။ မမြကလေးကားရွှေနှလုံးတော်တွေ့သဖြင့် အကြေနပ်ကြီး ကြေနပ်သောကြောင့် မြှောက်တင် အပ်သော မိဘုရားဖြစ်သည်။ ဤသဘောသွားကို ထောက်ချင့်၍ မမြကလေးအား အဘယ်မျှလောက် ဘုရင်မင်းမြတ် လေးမြတ်တော်မူသည်ကို သိသင့်လှပေသည်။

မမြကလေး-အနောက်နန်းမိဘုရားဖြစ်သောအခါ၊ အဘမင်းပျံ၍ မရှိပြီ။ အမိဒေါ်အိမ်မှာ-မယ်တော်-မယ်တော်နှင့်အလွန်ဘုန်းကြီး၍ တနိုင်ငံလုံး ကျော်စောသည်။ မင်းပျံချိ၏ညီ မမြကလေး၏ဘထွေးတော် ဦးမှူးကို ရေကင်းတိုက် စာရေးအရာပေးတော်မူသည်။မင်းပျံချိ၏သမီးတယောက်ဖြစ်သူ။ မလေးဖြူ ဆိုသော မိန်းမပျိုကလေးကို နေဝင်ဘုရင်အခေါ်ခံရန်ကုန်မင်းကြီး ဦးမှေးနှင့်လက်ထပ် ထိမ်းမြား ပေးသည်။ မင်းကြီးကတော် မလေးဖြူဟုအမည်ထင်ရှားသည်။ ဘထွေးတော် ဦးမှူးသည်။ ရေကင်း တိုက်စာရေးအဖြစ်နှင့် ရှိနေရာ မယ်တော်ဒေါ်အိမ်က မိမိ၏မောင်ဖြစ်သူဦးမြတ်ခေးဆိုသူအားရေကင်းတိုက်စာရေးအဖြစ်ကို ပေးလိုကြောင်းမမြကလေးကိုပူဆာ တိုက်တွန်းသောကြောင့် ဘထွေးတော်ကို ရေကင်း တိုက်စာရေး အဖြစ်မှပြောင်းလဲ၍ ဟင်္သာတမြို့ အနောက် ဘက်တိုက်စား အဖြစ် ပေးလေသည်။ ထိုအနောက်ဘက် တိုက်မှ၊ အခွန်အတုတ် အထွက်နည်းသဖြင့်။ ဟင်္သာတ မြို့သူကြီးက အခွန်တော် အချုပ်အဝက်ကို ခွဲ၍ ဘထွေးတော်အား ပေးစေတော်မူသည်။ ထိုအခါ ဟင်္သာတ မြို့သူကြီးသည်ဦးရွှေလူမဟုတ် ဦးမြတ်သာထွန်းဖြစ်သည်။

အနောက် ဘက် တိုက် ဆိုသည်မှာ။ ဟင်္သာတမြို့ အောက်ဖျား ကသောက်ကရောက်ချောင်း၏ တောင်ဘက်တလျှောက် ကင်းရွာရပ် နှင့်- တောင်လုံးရွာ၊ ပုခန်းကျောင်းရွာ၊ ဘန့်ဘွေးကုန်းရွာ၊ လှေရိုးရွာ၊ လယ်တော်ရွာ၊ ခြေတော်ရာ ရွာ၊

www.dhammaransi.com

အောက်ရွာကလေးရွာ၊ ပေါင်ချောင်းရွာ၊ စစ်ဘုန်းရွာ၊ရေလဲ့ရွာချားပါဝင်၍၊ တောင်ဘက်က ဇလွန်နယ်-သရွတ်ဝရွာနှင့် စပ်လေသည်။ အနောက်ဘက်က ဒူးယားတိုက်၊ ဒူးယားရွာ၊ မီးနင်းရွာ၊ မရမ်းရွာ၊ များနှင့် စပ်လေသည်။ မြောက်ဘက်က၊ ဟံသာဝတီ မြို့မတိုက် ကန်တွင်းရွာနှင့်စပ်၍ အရှေ့ဘက်က ဇေယျဝတီ ဖြစ်လေသည်။

အနောက်နန်းမိဘုရားမမြကလေးဘုန်းတန်ခိုးဩဇာတိက္ကမကြီးသောကြောင့်မယ်တော်ဒေါ်အိလည်း ဘုန်းတန်ခိုး ဩဇာတိက္ကမကြီးလေသည်။ မမြကလေးကိုမြတ်နိုးတော်မူသောကြောင့်နယ်လေးရပ်သတ်မှတ်၍လယ်မြေတခုကို မယ်တော်-ဒေါ်အိအားအပိုင်စား ပေးသနားတော်မူသည်။ မယ်တော်ဒေါ်အိအပိုင်စားရသောကြောင့် ထိုလယ်ကိုတော်တလုံးတပ်၍ လယ်တော်ဟု၊ ခေါ်ကြသည်။ ထိုလယ်တော် အနီးချုပ်စပ်၌ရှိသောရွာကို လယ်တော်ရွာဟုခေါ်ကြသည်။ဟံသာဝတီမြို့ကင်းရွာအရပ်၌ ဘုရားတဆူ တည်လိုသည့်အကြောင်း သမီး မမြကလေးအားမယ်တော် ဒေါ်အိက ပြောကြားရာ မမြကလေးက ဘုရင်မင်းမြတ်ထံအမိန့်တော်ခံပြီးလျှင်မယ်တော်ဒေါ်အိ၊ကောင်းမှု-မြေပေါက် စေတီတော် တဆူတည်စေတော်မူသည်။ထိုစေတီတော်ကိုမယ်တော်ဘုရားဟုခေါ်ဝေါ်ကြသည်။

ကုန်း ဘောင် မင်းတရားကြီး သည်။ ၁၂၀၃-ခုနှစ်၌၊ မိဘုရားသားတော်သမီးတော် မောင်းမမိဿံ၊ မှူးတော်မတ်တော် ဗိုလ်ပါရဲမက် အစုံနှင့်-ရန်ကုန်မြို့သို့ လှိုင်မြစ်ကြောင်းခရီးဖြင့် စုန်တော်မူသည်။စုန်ဆင်းတော်မမူမီမမြကလေးကအမိန့်တော်ခံ၍ ရေကောင်းမြို့၌ မြေပေါက်စေတီဘုရားသုံးဆူ တည်ထားပြုစုစေသည်။ ရေကောင်းမြို့သို့ ဖေါင်တော်ဆိုက်ရောက်လျှင်မမြကလေးက အရှင် နှစ်ပါးအား ဘုရားကျွန်တော်မျိုးမက ကုသိုလ်တော်ပွားဆက်သသည့် အရှင်နှစ်ပါး ကောင်းမှု ကုသိုလ်တော်ဘုရားသုံးဆူ တည်ထားလျက်ရှိပါကြောင်း သံတော်ဦး တင်သောအခါ ရေကောင်းမြို့၌ ဖေါင်တော်ဆိုက်ကပ် ရပ်တန့်နားနေတော် မူပြီးလျှင် ဘုရားသုံးဆူ ကို၊ လောကဇေယျာ၊ လောကမှန်ကူ၊ လောကဥဿျောင်ဟု၊ ဘွဲ့အမည် တော် ပေးလှူပူဇော်တော်မူသည်။

မမြကလေး၏ဆွေမျိုးများကိုပြရမည်အမိန့်တော်ရှိသောကြောင့် ရေကောင်းမြို့၌ရှိသော ဆွေမျိုးများကို အင်္ကခေါ် ပြရသည်ထိုအခါရေကောင်းမြို့၌ မမြကလေး၏ ဘထွေးတော်ဦးမှူး၏သားကိုသိုင်းရှိသည်။ဇနီးမှာ မနုဖြစ်သည်။ကိုသိုင်း၊မနုတို့၌၁၂နှစ်-၁၃နှစ်အရွယ်သမီးချောကလေး နှစ်ယောက်ရှိသည်ထိုသမီးနှစ်ယောက်လည်းဆွေမျိုးများနှင့်အတူပါလာသည်။ သမီးအကြီးကမရွှေပွင့်အငယ်က မစပယ်ဖြစ်သည်၊ထိုမိန်းမငယ်တို့ကို ဘုရင်မင်းမြတ် မျက်စိရှုးစိုက်တော်မူသဖြင့်၊ အရွယ်ရောက်သော မရွှေပွင့်ကိုကောက်ယူ၍၊ ညောင်ရမ်းမြို့စားမိ

www.dhammaransi.com

ဘုရားအရာမြှောက်စားတော်မူသည်။ မစပယ်မှာမူ လွန်နှင့်လေသည်။

ရန်ကုန်မြို့၌ တာဝန်း ၁၇၀၀ ရှိသော မြို့နှင့်တကွ၊ နန်းတော်ကို ကျုံးမြောင်းတံတား။ ပြအိုးပစ်စင်နှင့်တကွ၊ အိမ်ဈေးသဘင်စသည်မလပ် မြို့၏အင်္ဂါ ပြည့်စုံစွာ-ချနှစ်ရက် အတွင်း ပြီးစေပြအောင် တည်ဆောင်ဖန်ဆင်း၍ မြို့တော်ကို အောင်မြေရန်နှင်း၊နန်းတော်ကို မြတ်နန်း အောင်ချာ၊ သမုတ်တော်မူပြီးလျှင် စံနေတော်မူသည့် ရန်ကုန်မြို့ အိမ်တော်ရာဘုရားသည် ပုဂံမင်းသားစံတော်မူသောအိမ်တော်ရာ၌၊ပုဂံမင်းသားမင်းဖြစ်တော်မူသောအခါတည်ထားတော် မူအပ်သော စေတီတော်ဖြစ်သည်။ ရွှေတိဂုံ စေတီတော် ကုန်းတော်ပေါ်၌၊ နောင်တောင်ကြီးဘုရားသည် ဘုရင်မင်းမြတ်၏ နောင်တော်ကြီး ဘကြီးတော်ဘုရား တည်ထားအပ်သော ဘုရားဖြစ်သည်။ ၎င်းဘုရင်၏ နောင်တော်ကြီး တည်ထားအပ်သောကြောင့် နောင်တော်ကြီးဘုရားဟုအမည်တွင်သည်။

ဘုရင်မင်းမြတ်သည် မိဘုရားမောင်းမမိဿံ မင်း ညီ မင်း သား- စော် ဘွား- မြို့စား။ မှူးတော်။ မတ် တော် ရဲမက် ဗိုလ်ပါအပေါင်း ခြံရံတွက်စံတော် မူ၍။ ဘုရားပုထိုးများကို ရှိခိုးပူဇော်လေသည်။ ထိုအခါအနောက်နန်းမိရားမမြကလေးက ရွှေတိဂုံဆံတော်ရှင် စေတီတော်မြတ်ကြီးမှာ အနောက် စောင်းတန်း လစ်လပ် ရှိသည်ကို ဆောက်လုပ်လှူဒါန်းတော်မူရန် သစ်ပျဉ်တန်ဆာကိရိယာ အဘိုးကံကြွေး လက်ခငွေများကိုပါ အရှင်နှစ်ပါးတို့အား ကုသိုလ် တော် ပွားဆက် သ လိုက် ပါကြောင်းသံတော်ဦးတင်လျှောက်ရာအရှင်နှစ်ပါးချစ်ခင်လေးစား သနားခွင့် ပြုတော်မူသဖြင့် အနောက်ဘက် စောင်းတန်းကြီးကိုဆောက်လုပ်လှူဒါန်းရသည်။ ရန်ကုန်မြို့မှ ရွှေမြို့တော်သို့ပြန်လည်တော် မူသောအခါ ရေကင်းမြို့၌ တည်ထားသော စေတီသုံးဆူကို ရွှေထီး အထွတ် တင်လှူသည်။

၁၂၀၄-ခုနှစ် အတွင်း ဟံသာတမြို့၌၊ ဘထွေးတော် ဦးမှူး အနိစ္စရောက်လျှင်၊ ဘထွေးတော်ကို ရည်စူး၍ သဘောရှိသ၍ လှူဒါန်းစေရန် ခွင့်ပြုတော်မူသည်။ အလိုရှိတိုင်းဥပုသ်သီတင်း စောင့်သုံးခြင်းကိုလည်း ခွင့်ပြုတော်မူသည်။ ဘထွေးတော်၏ ဈာပနကိစ္စကို၊ ၁၂၀၂-ခုနှစ်။ သိဒ္ဓိဝန် မင်းလှမင်းကျော်၏ ဈာပန ကိစ္စတွင် သင်္ဂြိုဟ် စာတမ်း ရှိသည့်အတိုင်း ခမ်းနားပြည့်စုံစွာ သင်္ဂြိုဟ်စေရန် အမိန့်တော် သက်မှတ် ထုတ်ပြန်တော်မူသည်။

အနောက်နန်း မိဘုရား မမြကလေးသည်။ ဈာပနကိစ္စအတွက် အခမ်းအနား အဆောင်အယောင်များကိုစီရင်၍ဟံသာတမြို့သို့ ပို့စေသည်။ ၇-ရက်ပတ်လုံး သံဃာတော်တို့အားဆွမ်းသင်္ကန်းလှူဒါန်းပူဇော်၍ ဥပုသ် ၇-ရက် စောင့်သုံးပြီးလျှင် အမျှအတန်း ပေးဝေလေသည်။ ဘထွေးတော်၏ ဈာပနကိစ္စကို ကြီးကြပ်ဆောင်

www.dhammaransi.com

ရွက်ရန် ညီမဖြစ်သူ ရန်ကုန် မင်းကြီးက တော် မလေးဖြူကို အမှူးထား၍နေပြည် တော်မှ ဟသ်ာတမြို့သို့ စေလွှတ်တော်မူ သည်။ မင်းကြီးကတော် မလေးဖြူသည်၊ မမြလေးထံမှ ဗျာပနကိစ္စအတွက် အခမ်း အနား အဆောင်အယောင်တို့ကို ယူ၍။ ဟသ်ာတမြို့သို့ စုန်ဆင်းလာပြီးလျှင် ဘ ထွေးတော်၏ မသာအခမ်းအနား များကို ကြီးကျယ်စွာဆင်ယင်ခင်းကျင်းလေသည် ဟသ်ာတမြို့နယ်နှင့်တကွ အဝေးအနီးမြို့ ရွာဒေသတို့မှ ထိုကဲ့သို့ကြီးကျယ်စွာ ခင်း ကျင်းစီမံသော မသာတော်ကိုမမြင်မတွေ့ ဘူးကြသဖြင့် ညဥ့်အိပ်ညဥ့်နေလာရောက် ကြည့်ရှုကြသူ များပြား၍ အလွန်စည် ကားလေသည်။ နေပြည်တော်မှ မှူးမတ် အရာထမ်း အမှုထမ်းတို့သည်လည်းမိဘု ရား မမြကလေး မျက် နှာ ကြီး လှ သော ကြောင့်၊ ထိုဘထွေးတော်မသာသို့စုဝေး လာရောက်ကြလေသည်။

၁၂၀၄-ခုနှစ်၊ တပို့တွဲလအတွင်း အ မရပူရရွှေမြို့တော် စန္ဒာမုနိ ဘုရားစေတီ တော်၌ ဆွဲလှူရန် ရွှေဆည်းလည်း- ငွေ ဆည်းလည်း-ကြေးဆည်းလည်း များနှင့်- ငွေသားသပိတ်တော်များကို မိဘုရား မမြ ကလေးကသွန်းလုပ်စေပြီးလျှင်ယင်းဝတ္ထု၊ များကို ဘုရင်မင်းမြတ်နှင့်တကွ၊ မိဘုရား ခေါင်ကြီး အရှင်နှစ်ပါးတို့အား ကုသိုလ် တော်ပွားဆက်သ၍ မှန်နန်းတော်တွင် ဆ ရာတော်-သံဃာတော်များကိုပင့်၍ မမြက လေးနှင့်အဘူတကွ ဘုရင်မင်းမြတ်ကိုယ် တော်တိုင်ရေစက်သွန်းချလှူဒါန်းတော်မူ သည်။

အမရပူရရွှေမြို့တော်အရှေ့မျက်နှာဓော ကလောကနိဦး၌ ဘုရင်မင်းမြတ်သည် ကု သိုလ်တော် စေတီတော်တဆူ တည်ထား တော်မူသည်။ ယင်းစေတီတော်၏ မဟာ ရာမ်အတွင်း အရှေ့တောင်ထောင့်မှာ မိ ဘုရားခေါင်ကြီးကစေတီရံတဆူ၊ အရှေ့ မြောက်ထောင့်မှာ သမီးတော် သီရိပဝရ တိ လောကရတနာ မင်္ဂလာဒေဝီက စေ တီရံတဆူ။ အနောက်မြောက်ထောင့်မှာ အနောက်နန်းတော်မိဘုရား သီရိမဟာသု ရတနာစန္ဒာဒေဝီ မမြကလေးကစေတီရံ တဆူ။ အနောက်တောင်ထောင့်မှာဗန်မော် မြို့စားမိဘုရား သီရိအတုလ မဟာရတ နာဒေဝီက စေတီရံတဆူ။ ပေါင်းစေ တီရံလေးဆူတို့ကို ဘုရင်မင်းမြတ် အ မိန့်တော်နှင့် တည်ထား ကိုးကွယ် ကြရ သည်။

ထိုစေတီတော်များ၌ ဌာပနာသွင်းဘို့ ရာမွေတော်ဓာတ်တော်-ရုပ်ပွားတော်များ ကို၊ ၁၂၀၅-ခုနှစ်။ ဝါခေါင်လဆန်း ၁၄-ရက်နေ့၌၊ အခမ်းအနားကြီးစွာနှင့်ပို့ ရသည်။ဘုရင်မင်းမြတ်သည် ၁၂၀၅-ခု နှစ် တပို့တွဲလဆန်း ၁၀-ရက်။ ဘနင်း လာနေ့၊ နေ့-၂-ချက်တီးကျော်အချိန် အ မြောက်သံကြားသော မင်္ဂလာအခါတော် မှာ ကုသိုလ်တော် စေတီတော်ကို စက် ကြိုးယန္တရားကြီးကျယ်စွာဆင်ယင်တော် မူ၍ ရွှေထီးအထွတ်တင်တော်မူသည်။ ထို

www.dhammaransi.com

စေတီတော်ကြီးကိုလောကမဏိစူဠာ၊ ရွှေဘုံ့တပ်တော်မူ၍ချယားသီးကဘိနပ်ရင်းမြေသို့ တိုင်အောင် ရွှေမွမ်းမံ တော်မူသည်။ ထိုမှတပါး မိဘုရားခေါင်ကြီး၏ကောင်းမှုတော် စေတီရံကို၊ မဟာတိလောက၊ သမီးတော်ကောင်းမှု စေတီရံကို၊ လောကပရမေ။ အနောက်နန်းမိဘုရားမကြေလေး၏ကောင်းမှုစေတီရံကို ရတနာလောက ဗန်မော်မိဘုရားကောင်းမှု စေတီရံကို သုံးလူ့ထိပ်ပန်းဟု အသီးသီးကမွည်းတပ်မှတ် ရွှေဘွဲ့မြတ်လှူတော်မူပြီးလျှင်၊ ထိုတပို့တွဲ လဆန်း ၁၅-ရက်နေ့၌ ဘုရားအမှူးရှိသော ဆရာတော်-သံဃာတော် ၁၀၈ ပါး တို့အား အဘိုးများစွာထိုက်တန်သောသင်္ကန်းသပိတ်ပရိက္ခရာကမ္ဗလာကော်ဇောစသည့် သိမ်းမျိုးစုံ ပဒေသာပင်ရေ ၁၀၉-ပင်တို့ဖြင့် ဘုရားသာဓုခေါ် ရေစက်သွန်းချ လှူဒါန်းတော်မူသည်။ ထိုပြင်အနောက်နန်းမိဘုရားမကြေလေးသည် အမရပူရမြို့ မင်းအိုကျောင်းမှ့ အုတ်ကျောင်းနှင့်၊တက်သေးကုသိနာရုံဘုရားတို့ကိုဆောက်လုပ် တည်ထားခွင့်ရလေသည်။

အနောက်နန်းမိဘုရား မကြေလေးကို၊ ဇကရာဇ် မင်းမြတ်က အခွင့်အရေး ပေးလေးမြတ်တော်မူလှသဖြင့် မကြေလေးနှင့် မယ်တော်- ဒေါ်အိနှင်ဦးလုံးပင် ဘုန်းတန်ခိုးကြီးကျယ်လှသည်။ ဆွေတော်မျိုးတော်များကို ကျော်လွန်၍ဆင်းရဲသား အမျိုးအနွယ်က ဤမျှဘုန်းတန်ခိုးကြီးကျယ် ထယ်ဝါခန့်ငြားနေသည်ကို ဆွေတော်မျိုးတော်အရင်းအချာတို့က၊ မနာလိုမရှုစိမ့်ကြ-အချက်ကောင်း- အကွက်ကောင်းကို မြော်လင့်စောင့်စားနေဟန်ရှိသည်။

အမရပူရ ဒုတိယမြို့နန်းဖန်ဆင်းတည်ထောင်တော်မူသော ကုန်းဘောင်မင်းတကြီးသည်။ ၁၂၀၅-ခုနှစ်မှ စ၍၊ ရွှေစိတ်တော်မနှံ့၊ စိတ္တဇဝေဒနာ ရောဂါစွဲကပ်မကျန်းမမာ ဖြစ်တော် မူသည်။ သို့နှင့်-မသတ်သင့်သော မှူးမတ်-ရာထမ်း-မှုထမ်းတို့ကို သတ်ဖြတ်တော်မူမိသည်၊ မှူးမတ်သေနာပတိ ရာထမ်း မှုထမ်းတို့ တထိတ်ထိတ်တလန့်လန့်နှင့် ခစားထမ်းရွက်ကြရသည်။ ၁၂၀၇-ခုနှစ်သို့ရောက်သောအခါ နိုင်ငံတော်ကို ထိမ်းသိမ်းအုပ်ချုပ်ခြင်းငှာ မစွမ်းနိုင် တော့သ ဖြင့်၊ သာသနာရေး၊ တိုင်းရေး၊ ပြည်ရေးမှစ၍၊ စီရင်ခင်းစီရင်ဘွယ်ကို တရားနှင့်အညီ လွှတ်တော်သို့တက်၍ စီရင်ရန်သားတော် ပုဂံမင်းသား သီရိသုဓမ္မမဟာ ဓမ္မရာဇာအား လွှဲအပ်တော်မူသည်။ ထိုအခါမှစ၍ အနောက်နန်းမိဘုရား မကြေလေး နှင့် မယ်တော်-ဒေါ်အိတို့၏ဘုန်းတန်ခိုးအရှိန်အစော်ညှိုးလျော်မှေးမှိန်စပြုသည်။

ထိုအခါ ၁၂၀၇-ခုနှစ်၊ ဝါခေါင်လ၌ အလယ်နန်းတော် မိဘုရား၏ သားတော်-သီရိမဟာသီဟသူရဓမ္မရာဇာဘွဲ့ခံ ပြည်မင်းသားသည်ပုန်စား-ပုန်ကန် ပြုလုပ်လေသည်သိတင်းကျွတ်လ၌ပြည်မင်းသားကို၊ သားမယားကျေးကျွန် သင်းပင်းနှင့်တကွ

www.dhammaransi.com

ရှမ်းပြည်ခိုင်းလုံမြို့မှာ ဖမ်းဆီးရမိ၍ဘုရင်မင်းမြတ်ထံ အမိန့်တော်ခံရာ သားတော်ပုမ္မမင်းလက်သို့ အပ်ထားရမည်။ အမိန့်တော်ကျသဖြင့်၊ ပုဂံမင်းသားကပြည်မင်းသားနှင့်- သားတော်လေးပါးကို ထောင်သွင်းအကျဉ်းချ၍ ချုပ်နှောင် ထားလေသည်။ ထိုအခါ၌ ပြည်မင်းသားအမှုနှင့်၊ ပါတ်သက်၍ အနောက်နန်းမိဘုရားမကြေလေးနှင့်-မယ်တော်ဒေါ်အိတို့အပေါ်၌မလိုမုန်းထားအမျက်ပွားကြသူတို့က အပြစ်မဖြစ်ဖြစ်အောင် မဟုတ်မတရားကုန်းချောစားကြလေသည်။ ပြည်မြို့စားမင်းသားကိုသားတော်လေးပါးနှင့်-တကွ၊ ပုန်စားပုန်ကန်မှုနှင့် ရေမှာဖျောက်၍ ကွပ်မျက်လေသည်။ မကြေလေးနှင့်-ဒေါ်အိတို့ကို၊ ပြည်မင်းသားနှင့်ပတ်သက်သည်ဟု ပုဂံမင်းသားက ကွပ်မျက်လေသည်။ ဟံသာဝတမြို့သူဓာတ်သိင်္ဂုမဟာသုရတနာ စန္ဒာဒေဝီဘွဲ့ရ အနောက်နန်းတော်မိဘုရား မကြေလေးသည်။ ငြူစူဝန်တိုမလိုမုန်းထားသူတို့၏ မဟုတ်မတရား ကုန်းချောစားခြင်းကြောင့်ပုန်စားပုန်ကန်ပြုသူ ပြည်မင်းသားနှင့်ဆက်သွယ် ပတ်သက်သည် ဟု ပုဂံမင်းသားက ကွပ်မျက်၍။ ၁၂၀၇-ခု။ နှစ်။ အသက် ၃၆-နှစ်၌ အနိစ္စရောက်ရှာရလေသည်။

မြောက်နန်းမိဘုရား-မသဲ၊

ဟံသာဝတမြို့၏ ဂုဏ် ကြက် သ ရေ ဆောင် အနောက်နန်းမိဘုရားမကြေလေးတည်းဟူသော မိန်းမရတနာတဦးသာ၍မြို့မှပေါ်ထွက်သည်မဟုတ်သေး။ မြောက်နန်းတော်မိဘုရား မသဲတည်းဟူသောမိန်းမရတနာတဦးလည်း ပေါ်ထွက်လာလေသည်။

ဟံသာဝတမြို့ပဋ္ဌမရခ မာရဈိန်ဘွဲ့တော်ရှိသော ငါးမျက်နှာ စေတီတော်မြတ်ကို၊ အစဦးစွာတည်ထား ကိုးကွယ်ကြသော ဘုရားဒါယကာ ကျော်ထင်နေရထာဘွဲ့ခံ မြို့သူကြီး ဦးပုနှင့်-ဘုရားဒါယိကာမ မြို့သူကြီးကတော်တို့၌၊ ဦးမောင်ကလေးနှင့် မသဲဟု သားတယောက်။ သမီးတယောက်။ ထွန်းကားသည်။ ထိုနှစ်ယောက် တို့တွင် ဦးမောင်ကလေးကား ကြီးပြင်းလာသော အခါ ကြံခင်း-မြန်အောင် နှစ်မြို့ဝန်ဖြစ်၍။ အလောင်းမင်းတရားကြီး ဦးအောင်ဇေယျ၏-ကောင်းမှုတော်ရွှေဘုံသာစေတီတော် အနီး၌၊ ရွှေကျောင်းကြီးကို ဆောက်လုပ်လှူဒါန်းသော ကျောင်းဒါယကာကြီးဖြစ်သည်။

မြို့သူကြီး ကတော် ဒေါ်ပြုကြီးသည်၊ သမီးငယ် မသဲနှင့်အတူ ရွှေမြို့တော်၌ ခနလာသည်။ အဂ္ဂမဟာပဏ္ဍိတပန်းတောင်းဆရာတော်ဘုရားကြီး မိန့်တော်မူသည်မှာ မြို့သူကြီးကတော် ဒေါ်ပြုကြီးသည် မြို့သူကြီးနှင့် မသင့်မြတ် ကွဲကွာ၍ ရွှေမြို့တော်၌ နေ လာရာ စာရေး တော်ကြီး တယောက်နှင့် သင့်မြတ်၍ စာရေးကြီးကတော်တွင်သည်ဟုမိန့်တော်မူသည်။ မသဲအရွယ်ရောက်သော အခါ မြင်ရသူတိုင်း

ငွေလောက်အောင် ယဉ်ကျေး လှပချော မောသည်။ပြေပြစ် နွဲ့နှောင်း ပျော့ပျောင်း ကြော့ရှင်းသည်။ မသဲ ၏ ဂုဏ်သတင်း သည် မြို့တွင်းမဆံ့ ပြန့်နှံ့ ကျော်စော လာသည်။ ထိုအခါ ဟုန်းဘောင် မင်းတ ရား ဖြစ်လတ္တံ့သော သာယာဝတီမင်း သားကြီး၏။ သားတော် မင်းတုန်းမင်း သားသည်လည်းအရွယ်တိုင်ရောက်လူပျို ပေါက်ဖြစ်၍ ချစ်နှစ်သက်သူမြင်က မင်း ညီမင်းသားတို့တံထွာ မမှတာ အတိုင်း ဘယ်သူမျိုးကိုမှမကြောက် ဝင်ရောက်ပိုး ပန်းလူပျိုလှည့်တတ်သောအရွယ် ဖြစ်လေ သည်။

မင်းတုန်းမင်းသားကို လက်ဖွဲ့တော်တို့ က ကိုတ်တော်ကလေးဘုရား စာရေးက တော်ကြီး သမီးကလေးဟာ အလွန်လှပ ချောမောကြောင်း ယဉ်ကျေးသိမ်မွေ့ နူး ညံ့ကြောင်းစသည်ဖြင့် ယိမဝန္တာ ချီးမွမ်း ခန်းဘွဲ့သို့ မသဲ ချီးမွမ်းခန်း ဖွင့်၍ လွမ်း လောက်အောင် သံတော်ဦးတင်ကြသည် ကိုယ် တော် ကလေး နှင့်- လိုက် ဘက် ကြောင်း ကိုယ်တော်ကလေးအား ထိုက် တန်ကြောင်း။ ကိုယ်တော်ကလေးကြံစည် သိမ်းပိုက်သင့်ကြောင်း စသည်ဖြင့်မြှောက် ပင့်ပေးကြမည်ပင် ဖြစ်သည်။ မင်းတုန်း မင်းသားကလေးသည် မသဲ-၏ ဂုဏ်သ တင်းကို ကြားကာမျှဖြင့်ပင် မတွေ့မမြင်ရ ပါဘဲလျက် ဘဝင်လှိုင်းခပ် တိမ်းညွတ်ဖွဲ့ ကက်တော်မူလေသည်။

တနေ့သောညနေချမ်းအခါ မင်းတုန်း မင်းသား ကလေးသည် နောက် တော်ပါ လက်ဖွဲ့တော်များနှင့်အတူစာရေးကတော် ကြီး အိမ်သို့သွား၍ လက်ဖွဲ့တော် များကို ဝင်းပေါက်ဝ၌ ထားရစ်ခဲ့ပြီးလျှင်တကိုယ် တော်တည်းဝင်းအတွင်းသို့ ဝင်သွားလေ သည်။ ထိုအခါ၌ မသဲသည်အိမ်ရှေ့ပန်း ရုံများအနီး ခုံတန်းရှည်အစွန်းတဘက်၌၊ ထိုင်၍ပန်းရုံ-ပန်းပွင့်များကိုကြည့်ရှုနေလေ သည်။ မင်းတုန်းမင်းသားကလေးသည်။ မသဲကို ပြုံးရွှင်ချိုသာစွာ ကြည့်ရှု၍၊ ခုံ တန်းရှည်အစွန်းတဘက်၌ ထိုင်လိုက်၏။ ထိုအမူအရာကို ချက်ခြင်းခဏ စာရေးက တော်ကြီး မြင်သောကြောင့် လျှင်မြန်စွာ လာရောက်၍ သမီးမသဲနှင့်-မင်းတုန်းမင်း သားကလေး အကြားခုံတန်းပေါ်၌ ထိုင် ပြီးလျှင် မင်းတုန်းမင်းသားကလေး ဘက် သို့ လှည့်၍ကိုယ်တော်ကလေး ဘာပြောစ ရာရှိပါသလဲ ပြောစရာရှိလျှင် ယာခုပြော တော်မူပါဟုဆိုသည်။မင်းသားက ဘာမှ မပြောလျှင် သမီးဘက်သို့လှည့်၍ညီး-မင်း ထဲစိုးထဲများ စိတ်မဘူးနှင့်- မင်းထဲ စိုးထဲ ရောက်လို့ ငှက်ပျောသီးတလုံးစားရမှာမ ဟုတ်ဘူးဟု ပြောသည်။ မင်းသားလည်း အခွင့်မသာသဖြင့် ပြန်ထွက်ခဲ့ရသည်။

ရှေးကရေစက်ပန်နှံကံဘူးသော သစ္စာ မေတ္တာအထုံ ပါလာသည် ဖြစ်၍ တိတ် တိတ်ပုန်း-ပိုးပန်း လှည့်ပတ်ရင်းပင် မင်း သားနှင့် မသဲတို့မေတ္တာမျှကြ လေသည်။ တနေ့သ၌ မင်းတုန်း မင်းသား ကလေး သည်။ အိမ်သူအိမ်သားမိဘတို့အလစ်မှာ

www.dhammaransi.com

မသဲကိုခိုးယူထွက်ပြေးလေ၏။ ထိုအခါ စာရေးကြီးကတော်-ဒေါ်ဖြူကြီးသည်။ မင်းတုန်း မင်းသား၏ ခမည်းတော်သာယာဝတီ မင်းသားကြီးရှေ့တော်သို့ဝင်ရောက်ခစား၍ ရှိုက်ကြီး-ငင်ကြီး-ငိုကြွေးပြီးလျှင်ကိုယ်တော်ကြီးဘုရား ကယ်မတော်မူပါဘုရား ကိုယ်တော်ကြီးဘုရားသားတော်မင်းတုန်း မင်းသားဟာကျွန်တော်မျိုးမသမီးကိုခိုးယူသွားပါသည်ဘုရား။ ကျွန်တော်မျိုးမ သမီးကို ရှာဖွေပေးတော်မူပါဘုရားဟု အပူတိုက်လျှောက်ထားလေ၏။ သာယာဝတီ မင်းသားကြီးက အကျိုးအကြောင်း မေးမြန်း၍ လက်စွဲတော်တို့ကို စေလွှတ်ရှာဖွေစေပြီးလျှင် မသဲ ကို အမိ စာရေးကြီးကတော် အား အပ် နှင်း တော် မူသည်။ နောက်တကြိမ် ဤသို့ပင် ခိုးယူထွက်ပြေးပြန်သောကြောင့်- စာရေးကြီးကတော်က ဤသို့ပင်လျှောက်ထား။ သာယာဝတီမင်းသားကြီးက ဤသို့ပင်ရှာဖွေစေ၍ပြန်လည်အပ်နှင်းလေသည်။ နောက်တကြိမ်၌ မင်းတုန်းမင်းသားကလေးသည် မသဲကိုခိုးယူထွက်ပြေးရင်း မဟာမြတ်မုနိဘုရားကိုရှိခိုးဝပ်ချ၍ နောင်အခါ ဘိသိက် ရေစင်ကိုအတူတကွ ခံယူ၍တောင်ညာစံ မိဘုရားကြီးအဖြစ်ချီးမြှင့်ပါမည်ဟု ကတိသစ္စာပြုလေသည်။

အမိစာရေးကြီးကတော် ဒေါ်ဖြူကြီးလည်း သာယာဝတီ မင်းသားကြီး ရှေ့တော်သို့ဝင်ရောက်ခစား၍ ရှေးနည်းအတူငိုကြွေး လျှောက်ထားရာ သာယာဝတီမင်းသားကြီးက ဟဲ့စာရေးကြီး ကတော်။ ငါကိုယ်တော်မြတ်ကိုသာ အပူကပ်တော့သည်။ ငါ့သားက- ခိုးစေဦး နင့်သမီးကဘာကြောင့်လိုက်ရသလဲ။ နင့်သမီးလိုက်လို့သာ ငါ့သားက ခိုးတာ ဖြစ်တော့မပေါ့ သင်းတို့သာလောက်တောင်မေတ္တာမျှနေကြမှ သင်းတို့သဘောအတိုင်းနေ့ပါစေတော့လား။ နင်သဘောမမှုလျှင်နင့်သမီးကိုနင်ရှာ။ ငါရှာ မပေးနိုင်ဘူး ဟု မိန့်တော်မူသောကြောင့် ဒေါ်ဖြူကြီးသည်။ မင်းသားလက်သို့ ရောက်နေသော မိမိသမီးကို ကိုယ်တိုင်မရှာဖွေဝံ့၊ တွေ့စေကာမူ မခေါ်ဝံ့သဖြင့်၊ လက်လျှော့ နေရလေ၏။

မင်းတုန်းမင်းသားကြီး သီရိမဟာသီဟသူရဓမ္မရာဇာသည် ၁၂၁၄-ခုနှစ်၌၊ ခမည်းတော် နောင်တော်တို့၏အရိုက်အရာ ရွှေဘုံရွှေနန်း သိမ်းမြန်း အုပ်စိုး ခေါင်မိုးဓမ္မရာဇာ မင်းဖြစ်တော်မူသောအခါ ရတနာပုံမင်းနေပြည်တော်ကြီးကို လက်မွန်မဆွ ပထမတည်ထောင် ဖန်ဆင်းတော် မူသောကြောင့် ရတနာပုံပထမမြို့တည်နန်းတည်မင်းတရားကြီးဟု တွင်တော်မူသည် ဘုရားဟောမူလပါဠိ ပိဋကတ် တော်များကို ပဥ္စမမြောက် သင်္ဂါယနာ တင်တော်မူ၍ ကျောက်ထက် အက္ခရာ တင်ထားသောကြောင့် ပဥ္စမ သင်္ဂါယနာတင်မင်းတရားကြီးဟူ၍လည်း တွင်တော်မူသည် မဟာလောက မာရဇိနစေတီတော်မြတ်ကို တည်ထားတော်မူသောကြောင့်မဟာလောက မာရဇိနစေတီတော်ဒါယကာ

www.dhammaransi.com

ဟူ၍လည်းတွင်တော်မူသည်၊ ထိုမှတပါး မရေတွက်နိုင်သော ကုသိုလ်ကောင်းမှုတို့ကို ပြုတော်မူသည်။ သာသနာတော် ကို အထူးသဖြင့် ထောက်ပံ့တော် မူသည်။ နိုင်ငံတကာနှင့် အဆက်အသွယ် ပြေပြစ်ကောင်းမွန်လှသည်။

ဤသို့ ဘုန်းတန်ခိုး တေဇာ အာဏာ လွှမ်းမိုး အစိုးရသူတဆူမွေ့ရာဇ်ဖြေကရာဇ်မင်း ဖြစ်တော်မူပါလျက် အစ်မတော်ဘုရားအတွက် အကြောင်း ကြောင်းကို၊ ငွဲကွက်၍ယော်ချစ်ဖြစ်သော မသဲကိုမိဘုရားခေါင်ကြီးတင်မြှောက်လို သော်လည်း မတင်မြှောက်နိုင်။ အစ်မတော် ဘုရားကို၊ မိဘုရားခေါင်ကြီးတင်ထား၍ မသဲကို သိရိမဟာ မင်္ဂလာရတနာဒေဝီ ဟူသောဘွဲ့ဖြင့်မြောက်နန်းမိဘုရား တင်မြှောက်တော်မူရလေသည်။ အဆင့်အတန်းမှာမိဘုရားခေါင်ကြီးက-ပထမအရာ၊ မြောက်နန်း မိဘုရားက ဒုတိယအရာ။ အလယ်နန်းက တတိယအရာ အနောက်နန်းကစတုတ္ထအရာဖြစ်သည်။ ဘကြီးတော်ဘုရားနှင့်နန်းမတော်မိဘုရားခေါင်ကြီး ဒေါ်နုတို့မှ ဖွားမြင်သောသမီးတော် ဆင်ဖြူမရှင်ကိုအလယ်နန်းမိဘုရားတင်မြှောက်တော်မူသည်။

အနောက်နန်းတော်မိဘုရားမကြေကလေး အကြောင်းကို ပြဆိုရာအခန်း၌၊ ဓောင်းကာလောကနိုဦးစေတီတော်ကိုတည်ထားရာ မဟာရေမ်အတွင်း အရှေ့ မြောက်ထောင့်မှာ သမီးတော်သီရိပဝရ တိလောကရတနာမင်္ဂလာဒေဝီကစေတီရံ တဆူ ဟုဆိုခဲ့သည်။ ထိုသမီးတော်ကား ခမည်းတော်ကုန်းဘောင်မင်းတရားကြီးနှင့် မိဘုရားခေါင်ကြီးတို့မှဖွါးမြင်သောသမီးတော်ဖြစ်သည်။ နောင်တော်ပုဂံမင်းတရား၏နှစ်မရင်းစစ်ဖြစ်၍ မင်းတုန်းမင်းတရားကြီး၏ အမိပြား အဘတူ အစ်မတော်ကြီး ဖြစ်သည်။

ထိုသမီးတော် ကြီးကား ဟုတ်ဟုတ်ငြားငြား သာမန်သမီးတော် မဟုတ်ချေ။ ညောင်ကန်ဆရာတော်ဘုရားကြီးဦးသူထံ၌၊ သင်ကြားတတ်မြောက်ခဲ့သဖြင့် ဗေဒင်ကိန်းခန်း ဂဏန်းဟူးရား တို့၌ ပိုင်းခြားသိမြင် ကျွမ်းကျင် လိမ္မာတော်သည်။ တိုင်းရေးပြည်ရေး၌ တိုင်ပင်ဖော်-တိုင်ပင်ဘက်ရသည်။ ရတနာပူရ စတုတ္ထမြို့တည် ဘကြီးတော်မင်းတရားကြီး လက်ထက်၌ ခမည်းတော် သာယာဝတီမင်းသား မင်္ဂလာအိမ်တော်စံ တော်မူစဉ် ခမည်းတော်သာယာဝတီမင်းသားက သမီးတော်နှင့် တိုင်ပင်တော်မူရာသမီးတော်ကြီးကလောကီဗေဒင် ကျမ်းဂန်တို့၌ လေ့လာတတ်ကျွမ်းသိမြင်တော်မူသည်နှင့်မင်းဖြစ်တော်မူအံ့သောအကြောင်းများကို ကာလသမယ စသည်ဖြင့် ပိုင်းခြား၍ လျှောက်ထားလေသည်။

တကြိမ် တိုင်ပင်တော် မူပြန်ရာ အစက်လျှောက်ထားပိုင်းခြားရင်း အတိုင်း ခတ်ပန်းကိန်းခန်း စသော ကောင်းမြတ်သောအခါသမယလည်းစုံညီကြိုက်လတ်သည်။ ယခုထင်မြင်သည့် နိမိတ်မှာလည်း

www.dhammaransi.com

ဟူ၍လည်းတွင်တော်မူသည်၊ ထိုမှတပါး မရေတွက်နိုင်သော ကုသိုလ်ကောင်းမှုတို့ကို ပြုတော်မူသည်။ သာသနာတော် ကို အလေးသဖြင့် ထောက်ပင့်တော် မူသည်။ နိုင်ငံတကာနှင့် အဆက်အသွယ် ပြေပြစ်ကောင်းမွန်လှသည်။

ဤသို့ ဘုန်းတန်ခိုး တေဇာ အာဏာ ထွမ်းမိုး အစိုးရသူတဆူမင်္ဂရာဇာ ဧကရာဇ်မင်း ဖြစ်တော်မူပါလျက် အစ်မတော်ဘုရားအတွက် အကြောင်း ကြောင်းကို၊ ငွဲကွက်၍ယော်ချစ်ဖြစ်သော မသဲကိုမိဘုရားခေါင်ကြီးတင်မြှောက်လို သော်လည်း မတင်မြှောက်နိုင်။ အစ်မတော် ဘုရားကို၊ မိဘုရားခေါင်ကြီးတင်ထား၍ မသဲကို သီရိမဟာ မင်္ဂလာရတနာဒေဝီ ဟူသောဘွဲ့ဖြင့်မြောက်နန်းမိဘုရား တင်မြှောက်တော်မူရလေသည်။ အဆင့်အတန်းမှာမိဘုရားခေါင်ကြီးက-ပထမအရာ၊ မြောက်နန်း မိဘုရားက ဒုတိယအရာ။ အလယ်နန်းက တတိယအရာ အနောက်နန်းက စတုတ္ထအရာဖြစ်သည်။ ဘကြီးတော်ဘုရားနှင့်နန်းမတော်မိဘုရားခေါင်ကြီးဒေါ်နှဲတို့မှဖွားမြင်သောသမီးတော် ဆင်ဖြူမရှင်ကိုအလယ်နန်းမိဘုရားတင်မြှောက်တော်မူသည်။

အနောက်နန်းတော်မိဘုရားမငြကလေးအကြောင်းကို ပြဆိုရာအခန်း၌၊ ဓောင်းကလောကနီဦးစေတီတော်ကိုတည်ထားရာ မဟာရေမ်အတွင်း အရှေ့ မြောက်ထောင့်မှာ သမီးတော်သီရိပဝရ တိလောကရတနာမင်္ဂလာဒေဝီက စေတီရံတဆူ ဟုဆိုခဲ့သည်။ ထိုသမီးတော်ကား ခမည်းတော်ကုန်းဘောင်မင်းတရားကြီးနှင့် မိဘုရားခေါင်ကြီးတို့မှဖွါးမြင်သောသမီးတော်ဖြစ်သည်။ နောင်တော်ပုဂံမင်းတရား၏နှစ်မရင်းစစ်ဖြစ်၍ မင်းတုန်းမင်းတရားကြီး၏ အမိဖြား အဘတရ အစ်မတော်ကြီး ဖြစ်သည်။

ထိုသမီးတော် ကြီးကား ဟုတ်ဟုတ်ငြားငြား သာမန်သမီးတော် မဟုတ်ချေ။ ညောင်ကန်ဆရာတော်ဘုရားကြီးဦးသူထံ၌၊ သင်ကြားတတ်မြောက်ခဲ့သဖြင့် ဗေဒင်ကိန်းခန်း ဂဏန်းဟူးရား တို့၌ ပိုင်းခြားသိမြင် ကျွမ်းကျင် လိမ္မာတော်သည်။ တိုင်းရေးပြည်ရေး၌တိုင်ပင်ဖော်-တိုင်ပင်ဘက်ရသည်။ ရတနာပူရ စတုတ္ထမြို့တည် ဘကြီးတော်မင်းတရားကြီး လက်ထက်၌ ခမည်းတော် သာယာဝတီမင်းသား မင်္ဂလာအိမ်တော်စံ တော်မူစဉ် ခမည်းတော် သာယာဝတီမင်းသားက သမီးတော်နှင့် တိုင်ပင်တော်မူရာသမီးတော်ကြီးကလောကီဗေဒင် ကျမ်းဂန်တို့၌ လေ့လာတတ်ကျွမ်းသိမြင်တော်မူသည်နှင့်မင်းဖြစ်တော်မူအံ့သောအကြောင်းများကို ကာလသမယ စသည်ဖြင့် ပိုင်းခြား၍ လျှောက်ထားလေသည်။

တကြိမ် တိုင်ပင်တော် မူပြန်ရာ အထက်လျှောက်ထားပိုင်းခြားရင်း အတိုင်းခတ်ပန်းကိန်းခန်း စသော ကောင်းမြတ်သောအခါသမယလည်းစုံညီကြိုက်လတ်သည်။ ယခုထင်မြင်သည့် နိမိတ်မှာလည်း

www.dhammaransi.com

သေကမရဒ္ဒါဘိသိတ်ခံသည့်နှင့် တပြိုင်နက် ထီးဖြူဆောင်းလျှင်သင့်ပါမည့်အကြောင်း နှင့်လျှောက်ထားလေသည်။

ခမည်းတော်မင်းတရားကြီးလည်း သမီးတော်လျှောက်ထားအပ်သောစကားကို နှစ်သက်တော်မူ၍ အမိန့်တော် ရှိသည်ကား ဇေကရာဇ်မင်းမြတ်တို့ မည်သည်ခပ်သိမ်းသော သတ္တဝါအပေါင်းတို့အား မှခွင့်အလျှောက် ဘေးဘယကိုဖြစ်စေခြင်း။ ဇီဝိတိန္ဒြေမှ ချခြင်းတည်းဟူသော ရာဇဝတ်ဒဏ်ပေးခြင်းမကောင်းရာသည်ဖြစ်၍အဖြစ်ဒဏ် အ လျောက် ဇီဝိတိန္ဒြေမှ ချအံ့သည့်ရှိလျှင် ငါ့သမီးတော်က အသက်ဘေးမှ နှုတ်ယူလျှင်လွှတ်စေ၊ သမီးတော်အားအသက်ဒါနဆုကို ပေးတော်မူသည် အမိန့်တော်ရှိပြီးလျှင်၊ ထိုနေ့မှစ၍ဆောင်းတော်မူသောရွှေထီးအထွတ်တွင် ထီးဖြူချည်၍ဆောင်းတော်မူသည်။ ဆင်ယာဉ်- မြင်းယာဉ်- ရထားလှော်ကား လှေတော်များ၌ခင်းကျင်းစိုက်ဆောက် သည့် ယာဉ်ထီးဖြူတော်များကိုရုပ်သိမ်းရလေသည်

ယင်းသို့လျှင် တိုင်းရေး ပြည်ရေး စသည်တို့၌ တိုင်ပင်ဘက် ရသောကြောင့်၊ အလွန်မြတ်နိုးစုံမက်တော်မူသည်။ အလွန်ရနိုင်ခဲလှသော ဇီဝိတ ဒါနဆုကိုလည်း ပေးတော်မူသည်။ သို့စဉ် မြတ်နိုး စုံမက်တော်မူသဖြင့် သမီးတော် အလိုအတိုင်း သမီးတော်ဆရာ ရှင်ဥယျုဓမ္မကို သာသနာပိုင်တင်မြောက် ခန့်ထားတော် မူလေသည်။

ထိုသမီးတော် ကြီးကား ဆိုအပ်ခဲ့ပြီးသည့်အတိုင်း ခမည်းတော်ဘုရားအလွန်မြတ်နိုးလေးစားအပ်သူလည်း ဖြစ်သည်။ ဇေကရာဇ် မင်းအဖြစ်သို့ ရောက် အောင်ထောက်ပံ့ကူညီပြုစုခဲ့သူလည်း ဖြစ်သည်။ မင်းတုန်းမင်းတရားကြီးထက် သက်တော်လည်းကြီးသည်။ အမျိုး အားဖြင့် လည်း တောင်နန်းဖွားမြင့်မြတ်သည်ဖြစ်၍။ မင်းတုန်းမင်းသားက ရိုသေခန့်ငြားခဲ့ရသည်။ ထိုအကြောင်းတို့ကြောင့်၊ ထိုအစ်မတော်မင်းသမီးကို တောင်နန်းမတင်လျှင်ခမည်းတော်နှင့်တကွဆွေတော်မျိုးတော်တို့ကိုမထောက်ထားရာရောက်မည်။ ကုလေဇေဋ္ဌာ ပစာယနတရားပျက်မည်။ ကတညုတာမင်္ဂလာတရားပျက်မည်။ဉာတိသင်္ဂဟတရားပျက်မည်။ ထိုတွင်ကတညုတာမင်္ဂလာတရားပျက်ခြင်းသည်။ အရေးအကြီးဆုံးဖြစ်သည်။ မသဲကို တောင်နန်း မတင်လျှင်ကတိသစ္စာပျက်မည်။ မိမိအလိုတော်မပြည့်ဖြစ်မည် တရားသဘောနှင့် စာနာလျှင် အစ်မတော် မင်းသမီးက အချိန်စီးလျက်ရှိသည်။ထိုကြောင့် ကတိသစ္စာပျက်လျှင် ပျက်စေတော့ မိမိအလိုမပြည့်လျှင်ရှိတော့ အထူးအားဖြင့် ကတညုတာ မင်္ဂလာတရားကိုကား မပျက်ပြားစေသင့်ဟု၊ မိမိလည်း လိမ်မာ တတ်သိ ပညာရှိဖြစ်သည့်အားလျော်စွာ အကြောင်း ကြောင်းကိုထောက်ထားတော်မူပြီးလျှင် ကျေးဇူးရှင် အစ်မတော်မင်းသမီးကို တောင်နန်းတင်၍ တော်ချစ်ဖြစ်သောမသဲကို မြောက်

www.dhammaransi.com

နန်းတင်တော်မူလေသည်။

မင်းတုန်းမင်းတရားကြီးသည်မိဘုရားကိုပ္ပနွံသာအလိုတော်မပြည့် ဖြစ်တော်မူသည်မဟုတ်သေး၊ သာသနာပိုင် ကိုပ္ပနွံလည်းအလိုတော်မပြည့် ဖြစ်ရ ချေသေးသည်။ မိမိ၏ကန့်ကွက်လှည့်ငယ်ဆရာ အရှင်စန္ဒိမာကို သာသနာပိုင်မြှောက်တင်တော်မူလိုလျက် တောင်နန်းစံ မိဘုရားခေါင်ကြီးကို ငဲ့ကွက်တော်မူ၍။ မိဘုရားခေါင်ကြီး၏ ဆရာ အရှင်ဥေယျ ဓမ္မကို၊ သာသနာပိုင် မြှောက်တင်တော် မူရလေသည်။ ညီတော်အိမ်ရှေ့မင်းကြီးက အရှင်စန္ဒိမာကိုသာသနာပိုင်မမြှောက်တင်ကောင်းလားဟု။ ကြေနပ်တော်မမူ။ သာသနာပိုင် အရှင်ဥေယျဓမ္မကို၊ မယားပါ သာသနာပိုင်ဟု၊ သရော်တော် မူသည်။ ခမည်းတော်ဘုရားက မင်းညီနောင် နှစ်ပါးကို၊ သဲအင်း ဆရာတော်ဘုရားကြီးထံ အပ်နှံရာ။ တပည့်ကြီး အရှင်စန္ဒိမာက မင်းညီနောင်နှစ်ပါးအား ကန့်ကွက်လှည့် စာပေသင်ကြားပေးရလေသည်။ ဆရာရင်း အရှင်နှိမာက မင်းတုန်းမင်း တရားကြီးကို မောင်လွင်။ အိမ်ရှေ့မင်းကြီးကိုမောင်ခင်ဟု၊ ငယ်မည်အတိုင်း ခေါ်တော်မူသည်။ ထိုဆရာတော်ကား၊ ဤန္ဒြေသိက္ခာကြီးသည် တည်ကြည် ငြိမ် သက် သည်။ ပြန်လွန်တော်မူလျှင် သာသနာပိုင် နှင့် အရည်အတန်းတူ သက်ိုဟ်တော်မူသည်။ ဦးစန္ဒိမာ သက်ိုဟ်စာတမ်းဟူ၍ပင်ထင်ရှားရှိသည်။ ဒုတိယ ကမ္ဘာစစ်မဖြစ်မီ ထိုစာတမ်းကို။ ဘားနှဒ်ပိဋကတ်တိုက်၌၊ တွေ့မြင်ကြည့်ရှုဘူးသည်။

တခါသော် မြောက်နန်းတော် မိဘုရား မသဲသည်ရွာစဉ်ရွာစားမင်းလှသင်ယာဘွဲ့ ခံ စလေဆရာပညာရှိ ဦးပုညကိုရှေ့တော်သို့ခေါ်၍ ငယ်ရွယ် စဉ် က အ ကြောင်းကြောင်းကို ရှုံးပေါင်းပြန်ကြားပြီးလျှင်ကဗျာတပုဒ်ရေးသားဆက်သစေလိုကြောင်း မိန့်ကြားတော်မူ၏။ စလေဆရာဦးပုညက အောက်ပါ ကဗျာတပုဒ်ကိုတမဟုတ်ခြင်း ရေးသားဆက်သလေ၏။ - ထိုကဗျာကား။ ကနုက်ကယ်ထူ၊ ရိပ်ဖြူနောင်ခါဖွင့်မဲ့ကိုယ်ပင့်စကား။ ။ လကွန်းအိမ်၊ ဝကျွန်းစံ ကျော်ရွာလိမ်သည့်နှယ်။ ဘုန်းကျိုန်ရက်သား။ ။ထိုကဗျာ၏၊ အဓိပ္ပါယ်မှာ၊နောင်အခါ ကနုတ္တရာ ထီးရိပ်ဖြူကို ဖွင့်၍၊ ဘုရင့်အဘိသိက်ကို ခံယူသောအခါအတူတကွ ခံယူ၍ မိဘုရားခေါင် တောင်ညာ စံ တင်မြှောက် ပါမည် ဟု မောင်တော်ဘုရား၏ စကားရှိပါသည်။ ဤသို့မောင်တော်ဘုရား ကတိသစ္စာ ကျိန်စာ ရွက်ရက်သားနှင့် တလိုင်းမင်း၏ သူ့ခဲကောင်း လကွန်းအိမ်အမည်ရှိသော အမတ်စစ်သူကြီးကို အဝရွေ့မြှောက်တော်စံ ဘုရင် မင်းခေါင်သားတော် မင်းခဲ့ ကျော်စွာက လိမ် လည်လှည့်ဖြားသတ်ဖြတ်သလို မောင်တော်ဘုရားက နှစ်မတော်ကို လိမ်လည်ဖြား တော့တာလားဟုဆိုလိုသည်။

ထိုနွေးချိုးကဗျာကို မြောက်နန်း မိဘုရားက မင်းတုန်းမင်းတရားကြီးအားဆက်

www.dhammaransi.com

သလေ၍။ မင်းတုန်းမင်းတရားကြီးကထို ကဗျာ ဒွေးချိုးကို ဘတ်ရှုတော်မူပြီးလျှင်၊ လိုက်သိုက်လှဲလှဲ ကြေကွဲ ဝမ်းနည်းတော်မူသော မျက်နှာတော် ပုံအသွင်အပြင် အလျှာဟန်အမူအရာဖြင့်၊ မိမိ၏မလှဲ မချောင်ရဲသောအခဲအခက် အချက်အကြောင်းတို့ကြောင့် လောကနွဲ့ ကတည်းတာ မင်္ဂလာမရှိ သူတပါး၏ ကျေးဇူးကိုမသိတတ်သော အမင်္ဂလာသူယုတ်မာကြီးအဖြစ်ကို မခံယူနိုင်သဖြင့် ကျေးဇူးရှင် အစ်မတော်ဘုရားကို တောင်ညာစံ အရာထားရကြောင်းနှစ်မတော်ထက် သာလွန်၍ ချစ်ခင် မြတ်နိုးသော ကြောင့် မ ဟုတ် ကြောင်း။ မောင်တော်ဘုရားအချစ်ခင် အမြတ်နိုးဆုံးမှာ နှမတော်မြောက်နန်းပင်ဖြစ်ကြောင်းစသည်ဖြင့် မြောက်နန်းမိဘုရား နှစ်သိမ့် ကြေနပ်လောက်အောင် ဝေခွစ် ပရိယာယ် စကားလှယ် အမျိုးမျိုး တိုးတိုးတသွယ်- ကျယ်ကျယ်တခြားပြောကြားမည်ပင်ဖြစ်သည်

အခါတပါး၌ စလေပညာရှိဦးပုည က မိန်းမချော မိန်းမလှ အကြောင်းကို သူတပါးလိုက်မမှီအောင် အစွမ်းကုန် ချီးမွမ်းသောပနာ၍ ကဗျာတေးထပ် တပုဒ် ရေးသားလေ၍။ ထိုတေးထပ် ကဗျာကား ဤသို့တည်း။

မာလာဒင်-ထုံရနံ့။ ကုံကမံ့ ဝတ်လွှာ ဘုံတန်နှံ့ထွတ်ချာမှာ၊ တမွတ်ညှာညွှန့်ဖျား ကျွန်းကုရုဇေယျာမှာ၊ ပဒေသာနန်းပင်မြင့်ဖွား။ ။ရွှေကာသစ်ရိပ်ကြာမှာ၊ မိတ်ကလျှာတပါး၊ ဇမ္ဗူမှာအတုရှားတယ်လို့၊ စာစကားမျက်ကွယ်၊ လှမှန်ကူ တဆူဖုန်းကိုဖြင့်၊ ဇမ္ဗူလုံးချမြင်ရတယ်။ ။ရွှေဘုံသူ့ကိုယ်စားလှယ်ကို။ လိုတမယ် လွှာသလို့။ ဝါသဝပါရဂူ- ရေးတော့မတူ၊ ကံသူးလို့ယဉ်သည်သူကို။ မင်းမကူနိုင်ဘူးကဲ့လေး။

ဤကဗျာတေးထပ်ကို မင်းတုန်းမင်းတရားကြီးအား ဆက်သလေ၏။ မင်းတရားကြီးက ဤတေးထပ်ကိုဘတ်ရှုတ်စေ၍နားထောင် ချီးမွမ်းတော်မူပြီးလျှင် ဤမိန်းမချော မိန်း မလှ ဘွဲ့ကဗျာ တေး ထပ် ကို မြောက်နန်းတော် မိမိအား ဆက်သလိုက်ပါဘိ မောင်မင်းဟု မိန့်တော်မူလေသည် ဤအကြောင်းကို ထောက်၍ မြောက်နန်းတော်မိဘုရား မသဲ- မည်မျှ လှပချောမောကြောင်း ဘုရင်မင်းမြတ် မည်မျှလေးမြတ်ချစ်ခင်တော်မူကြောင်းကို ကောင်းစွာ သိသင့်လှပေသည်။

ဘုရင်မင်းမြတ်ကသာ ချစ်ခင် မြတ်နိုးတော် မူသည် မဟုတ် သေး။ တောင် နန်းတော်မိဘုရား ခေါင်ကြီးကလည်း ချစ်ခင်မြတ်နိုးတော်မူလေသည်။ ဤသို့အရှင် နှစ်ပါးက မြတ်နိုးကြည်ဖြူ ချစ်ခင်တော် မူသောကြောင့် မြောက်နန်းတော် မိဘုရား။ မသဲသည်။ အလွန်ဘုန်းတန်ခိုးကြီးကျယ်၏။ အရှင်ဘုန်းကြီးကွန်ခေးပြီးဟူသကဲ့သို့ မြောက် နန်း တော် မိဘုရား မသဲ အလွန်ဘုန်းတန်ခိုးကြီးသောကြောင့် မြောက်နန်းတော်၌ ခစားကြကုန်သော သူငယ်မ ကလေးတို့သည် ဘုရင်မင်းမြတ်မှတပါး တ

နန်းတော်လုံး မည်သူကိုမျှ မကြောက်မရွံ့ မလေးမစား ပမာဏမထားကြချေ။

မြောက်နန်းတော်မိဘုရား မသဲ-၏အမိ စာရေးကတော်-ဒေါ်ဖြူကြီးသည် အုတ်ဖိုရ်မြို့သူကြီး ဦးစံမင်း၏နှမအရင်းဖြစ်သည် ဦးစံမင်း၏ သား အုတ်ဖိုရ်မြို့သူကြီး ဦးအံ့သည်မြောက်နန်းတော်မိဘုရားမသဲနှင့်မောင်နှမတဝမ်းကွဲတော်စပ်သည်။ ဦးအံ့၏သမီး ခင်ဘို့မယ်အစရှိကုန်သောသူငယ်မကလေးတို့သည်။ အရှိန်တော်မြောက်နန်း မိဘုရားထံ၌ ခစားထမ်းရွက်ကြသည်။ ထိုသူငယ်မကလေးတို့သည်။ မြောက်နန်း မိဘုရားအားကိုးနှင့် တနန်းတော်လုံး ဘုရင်မင်းမြတ်မှတပါး မည်သူကိုမျှမကြောက်မရွံ့၊ မလေးမစား။ မခံ့ငြားကြချေ။ ငယ်သူတို့၏ခလေ့သဘောအတိုင်း နန်းမြို့အတွင်း၌ရှိသော သစ်သီး ကြီးငယ် များကို။ ဆွတ်ယူ စားသောက်ကြသည်။ ပန်းမန်များကို ခူးယူပန်ဆင်ကြသည်။ နီးစပ်ရာအဆောင်များမှ မိဘုရားမောင်းမ- ကိုယ်လုပ်တော်တို့က မဆွတ်နှင့် မခူးနှင့်ဟု ဆိုမြည်တားဆီးပိတ်ပင်ကြလျှင် ထိုသူငယ်မကလေးတို့က ဆွတ်လျှင်ဘာဖြစ်သလဲ-ခူးလျှင်ဘာဖြစ်သလဲ- ဘုန်းတော်ကြီး ဘုရား၏ အပင်တွေ။မည်သူ့ အပင်မှ မဟုတ်ဘူး မဆိုင်လျှင်မပြောနှင့်ဟု ပြောဆိုကြကုန်၏ နင်တို့ဘယ်ကလဲဟု မေးလျှင် မြောက်နန်းဘော်ဆောင်ကဟုပြောဆိုကြကုန်၏။ ထိုမိဘုရားမောင်းမ ကိုယ်လုပ်တော် တို့က။ အင်းမြောက်နန်းတော် ဆောင်ကဆိုလျှင်၊ စွာကျယ်ကျယ် ပေကပ်ကပ်ချည်းဘဲဟု ညည်းညူ၊ မြည်တမ်း အရှုံး ပေး ကြ ရကုန်၏။

တောင်နန်းမတော် မိဘုရားခေါင်ကြီးကား လှပတင့်တယ် ရှုချင်ဘွယ် ရှိသောကြောင့်မိဘုရားကြီးဖြစ်သည်မဟုတ်။မင်းအဖြစ် သို့ ရောက် အောင် ချီးမြှောက်ထောက်ပံ့ကူညီခဲ့သော ကျေးဇူးဥပကာရကြောင့်သာ မိဘုရားခေါင်ကြီး ဖြစ်လေသည်။ ရုပ်ရည်သဏ္ဍာန် အားဖြင့် ဝဝ-အိုင့်အိုင့်-မိုင့်မိုင့်-ညိုညို လည်ကုပ်တုတ်ကြီးဖြစ်သည်။ ထို့ကြောင့် မင်းတရားကြီးက ရှေးရှေးအခါက မိဘုရားကြီးများဟာ လှပရုပ်ဆင်း ကိုယ်ရောင်ဝင်းသောကြောင့်၊ ခုနစ်ဆောင်တိုက်ခန်းမှာမီးမရှို့ဘဲ လင်းကြသတဲ့-ယခုကာလ မိဘုရားကြီး များမှာတော့ ခုနစ်တောင်တိုက်ခန်းမှာ မီးရှို့လျက်တောင် မှောင်နေပါ ကလားဟု မိဘုရားခေါင်ကြီးကို ပြက်ရယ် ပြုတော်မူသည်။ တောင်နန်းတော် မိဘုရား ခေါင် ကြီး ကလည်းရှေးရှေးအခါက မင်းများ မှာတော့ ဆင်ပြုံရတနာရသည်၊သိန္ဓဝနတ်မြင်းပြုံရသည်။ ခါးစကြာ၊ လှံစကြာ ရသည်၊ ယခုကာလမင်းများမှာတော့ ဆင်ပြုံ၊မြင်းပြုံမရ။ ခါးစကြာလှံစကြာမရစကြာတခုကိုသာရလေတော့မိဘုရားကြီး များမှာလဲ ခုနစ်ဆောင်တိုက်ခန်းမှာမီးရှို့လျက်တောင် မှောင်နေတော့မှာပေါ့ဟု။ မင်းတရားကြီးကိုပြန်၍ ပြက် ရယ် ပြု တော် မူ သည် မင်းတုန်းမင်းတရားကြီးမှာမိဘုရားအလွန်များ

www.dhammaransi.com

ပြား သောကြောင့်ဤသို့ ပြက်ရယ်ပြုတော်မူသတည်း။

တောင်နန်းမတော် မိဘုရားခေါင်ကြီးသည်။ အဆင်းမလှ ရုပ်နိကာယ် မတင့်တယ် မချောသော်လည်း။ ပိဋကတ်ကျမ်းဂန်ဗဟုသုတရှိသည်။ ဗေဒင်နက္ခတ်ဓာတ်လက္ခဏာဟူးရား ဂဏန်းကျွမ်းကျင်တတ်မြောက် လိမ္မာတော်မူသည်။ စိတ်နှလုံးတော်မှာ နူးညံ့သိမ်မွေ့သည်။ သဘောကြီးကြီး ထားတော် မူတတ်သည်။ ထို့ကြောင့်လည်း မင်းတရားကြီးက မြောက်နန်းမိဘုရားအပေါ်မှာ အလေးပြုတော်မူသကဲ့သို့ တောင်နန်း မိဘုရားခေါင်ကြီးကလည်း မြောက်နန်း မိဘုရားအပေါ်မှာ အလေးပြုတော်မူသည်။ မင်းတရားကြီး အလိုတော်ကျအောင်ပြုကျင့်တော်မူခြင်းပင်ဖြစ်သည်။ မိဘုရား-မောင်းမမိဿံ အခြွေအရံ ကိုယ်လုပ်တော်တို့ကိုကြေနပ်နှစ်သိမ့်အောင်ချီးမြှောက်တော် မူတတ်သည် ဆုံးမတော် မူတတ်သည်။ မျှတသော သဘောတော်ရှိသည်။ တနန်းတော်လုံး၏ မိခင်ကြီးဖြစ်သောမိဘုရား ခေါင်ကြီး ဗိသလှပေသည်။

ဤသို့နှလုံးရည်ဝ အသွန် လိမ္မာ လှသော မိဘုရားခေါင်ကြီးဖြစ်သောကြောင့် အချို့မိဘုရားတို့က မြောက်နန်းတော်မိဘုရား မသဲ-အပေါ်၌ ဘဝရှင်မင်းတရားကြီး အလွန်ချစ်ခင် မြတ်လေး အရေး တယူကြည်ဖြူ တော်မူသည်ကို မနာလိုဝန်တို ဖြစ်ကြ၍ မိဘုရားခေါင်ကြီးအား မည်သို့ မည်ဝါစသည်ဖြင့် လျှောက်ထားကြလျှင် တောင်နန်းမတော် မိဘုရားခေါင်ကြီး က ညီးတို့အေ-မြောက်နန်းအပေါ်မှာ မနာလိုဝန်တို မရှိကြပါနှင့်-သူ့လင်ကို ငါတို့က။ ခိုးကြရတာပါ။ သူကမယားကြီး ငါတို့က လင်ခိုးမယားငယ်တွေဖြစ်ပါတယ်၊ လင်ခိုးမယားငယ်တွေက မယားကြီး အပေါ်မှာ မနာလိုဝန်တို မရှိသင့်ပါဘူးဟု၊ ပြောဆိုဆုံးမတော်မူလေ့ရှိသည်။

မင်းတရားကြီးနှင့် မိဘုရား ခေါင်ကြီးတို့က။ မြောက်နန်းတော်မိဘုရား မသဲအပေါ်၌ အခွင့်အရေးပေး၍။ အလေးအမြတ်ပြုသောကြောင့် မြောက်နန်းတော်မိဘုရား မသဲ အလွန် ဘုန်းတန်ခိုး ကြီးသောအခါ တနေ့သ၌ မယ်တော်စာရေးကြီးကတော် ဒေါ်ဖြူကြီးသည် မင်းတရားကြီးထံမှောက်သို့ ဝင်ရောက်ခစားလေ၏။ ထိုအခါ မင်းတရားကြီးက ကိုယ်လုပ်တော်တယောယ်ကိုခေါ်၍၊ ဟဲ့......သည်စာရေးကြီးကတော်အား ငှက်ပျောသီးတခိုင်ကြီးကြီးကောင်းကောင်းပေးလိုက်ပါဘိဟု မိန့်တော်မူ၍။ ငှက်ပျောခိုင် စာရေးကြီးကတော်အနီးသို့ ရောက်သောအခါ ကဲစာရေးကြီးကတော် ငှက်ပျောသီးတလုံးမျှ မကဘူး တခိုင်လုံး စားရရောမဟုတ်လားဟု မိန့်ဆို၍ ယခင် စာရေးကြီးကတော် စကားကိုပြန်လှန်ချေပတော်မူ၏။ စာရေးကြီးကတော်ကဝမ်းမြောက်ဝမ်းသာ ယခုတော့လဲ အတော်သားပါဘဲဘုရားဟု ပြုံးရွှင် ကြေနပ်စွာ လျှောက်ထားသံတော်ဦးတင်လေ၏။

www.dhammaransi.com

မြောက်နန်းတော်မိဘုရား မသဲ-သည် မန္တလေးတောင်ခြေရင်း၌ ပြည်တိုက်ခေါ် မဏ္ဍလာရာမကျောင်းတိုက်ကြီးကို ဆောက်လုပ်လှူဒါန်းသော-ကျောင်းဒါယိကာမကြီး ဖြစ်သည်။ အခြား ကုသိုလ်ကောင်းမှုတို့ကိုလည်း ပြုစုအားထုတ်လေသည်။ မင်းတရားကြီးနှင့်- မိဘုရားခေါင်ကြီးတို့အလျှင် ကောင်းမှုရှင်တို့၏ တံထွာ၊ ဓမ္မတာမလွဲ နတ်ပွဲဝင်ရှာလေသည်။ -

မြောက်နန်းမိဘုရား မသဲ- နတ်ပွဲဝင်လေသျှင် ဘဝရှင်မင်းတရားကြီးသည်။ ပူမီးမြိုက်ခွဲ ကြေကွဲလွမ်းတသတော်မူဖြင့်၊ အလောင်းကိုမှန်ခေါင်း၌ သွင်းနှံ၍ နေ့ရှည်ရက်များ တစိမ်းစိမ်း ကြည့်ရှု နေတော်မူပြီးမှ၊ ဥယျာဉ်တော်အတွင်း၊ အုတ်ပြသာဒ်ဂူမှာ သွင်းနှံ ဌာပနာ၍ မိဘုရားခေါင်ကြီးတို့ကို သင်္ဂြိုဟ်သည့်နည်း သင်္ဂြိုဟ်တော်မူသည်။

(မိဘုရား—သုံးပါး)

ထိုမှတပါး အခြား မိဘုရား သုံးပါးလည်း၊ ဤဟင်္သာတမြို့မှပင် ပေါ်ထွက်သေးသည်။ ငါးမျက်နှာစေတီတော် ဒါယကာကျော်ထင်နော်ရထာ့ဇွဲခံ၊ မြို့သူကြီး ဦးပုသည်၊ ဒုတိယ မြို့သူကြီးကတော် တယောက် နှင့်- သင့်မြတ်ပြန်ရာ သမီးသုံးယောက်- သားတယောက် ပေါင်းလေးယောက်ထွန်းကားလေသည်၊ သုံးယောက်လုံးကိုပင် ပဉ္စမသင်္ဂါယနာတင်၊ မင်းတုန်းမင်းတရားကြီးကောက်ယူသိမ်းပိုက်တော်မူ၍။ ပထမ သမီးကို သီရိသုစန္ဒာဒေဝီဘွဲ့ဖြင့်၊ လင်ပန်းတိုက်စားမိဘုရား။ ဒုတိယ-သမီးကို- သီရိသုပဘာဒေဝီဘွဲ့ဖြင့်၊ သက်ပန်းတိုက်စား မိဘုရား။ တတိယ သမီးကို သီရိသုနန္ဒာမဟေဘွဲ့ဖြင့်၊ သရစိမ်း တိုက်စားမိဘုရား မြောက်စား ချီးမြှင့်တော်မူသည်။ မောင်အငယ်ကို မြင်းတင်ဗိုလ်ခန့်ထားတော်မူသည်။ ဤသို့လျှင်ဟင်္သာတမြို့ကြီးသည်ဘုရား တရား သံဃာ သာသနာရောင်ထွန်းပြောင်ရာလည်းဖြစ်၏။ ရဟန်းပညာရှိ၊ လူပညာရှိတို့ပေါ်ထွန်းရာလည်းဖြစ်၏၊ ရဟန်းပညာရှိ၊ လူပညာရှိ တို့အကြောင်းကိုရှည်အံ့စိုး၍မပြဆိုပြီ။

မိန်းမရတနာ ကလျာနုထွေး၊ မိဘုရား ငါးယောက်ပေါ်ပေါက်ဖြစ်ထွန်းရာလည်းဖြစ်၏။ ရန်ကုန်-ပုသိမ်-ပြည် စသော အထက်မြို့တို့၏ အလယ် ဗဟို၌တည်၍၊ အရောင်းအဝယ်ကြီးကျယ်စည်ကား စီးပွားဥဿာဖြစ်ထွန်းရာ အရပ်လည်းဖြစ်၏။ ငြ၊ လယ်ယာ-ကိုင်းကျွန်းထွက်- အသီးအနှံ အစားစားတို့ဖြစ်ထွန်းပွားရာအရပ်လည်းဖြစ်၏။ အရသာကောင်းသော ငါးသားပုဇွန်ပေါများသောအရပ်လည်းဖြစ်၏ ရှေးကပြုဘူးကောင်းမှု အထူးနှင့်သူတို့စံပျော်ရာ ပဋိရူပဒေသဝါသစက်မင်္ဂလာ ပြည့်စုံရာသောအရပ်လည်းဖြစ်၏။

ဤသို့ကျေးအထူးနှင့် ပြည့်စုံသော— ဟင်္သာတမြို့ကြီး၏ဒုတိယ ကမ္ဘာ စစ်မီးကြောင့်ပျက်စီးရပုံမီးအကြမ်ကြမ်လောင်သော်ကြောင့်ပျက်စီးရပုံ။ရှေးဝယ်ဖြစ်ရေ တိုက်စါးပျက်ပြားရပုံတို့ကိုကားမျက်ဝါး ထင်ထင် တွေ့မြင် သိရှိကြပြီး ဖြစ်သော ကြောင့် မပြဆိုတော့ဘဲ ဤမျှဖြင့် ပင်။ ဟင်္သာတမြို့ကြီး၏ အကြောင်းအရာ အဌုပ္ပတ်အပြီးသတ်သတည်း။ ....။

www.dhammaransi.com

ဟသ်ာတမြို့၊မန္တလေးကျောင်းတိုက်၊

ကျောင်းထိုင်=နာယက-သာသနာပြု-ဓမ္မကထိက၊

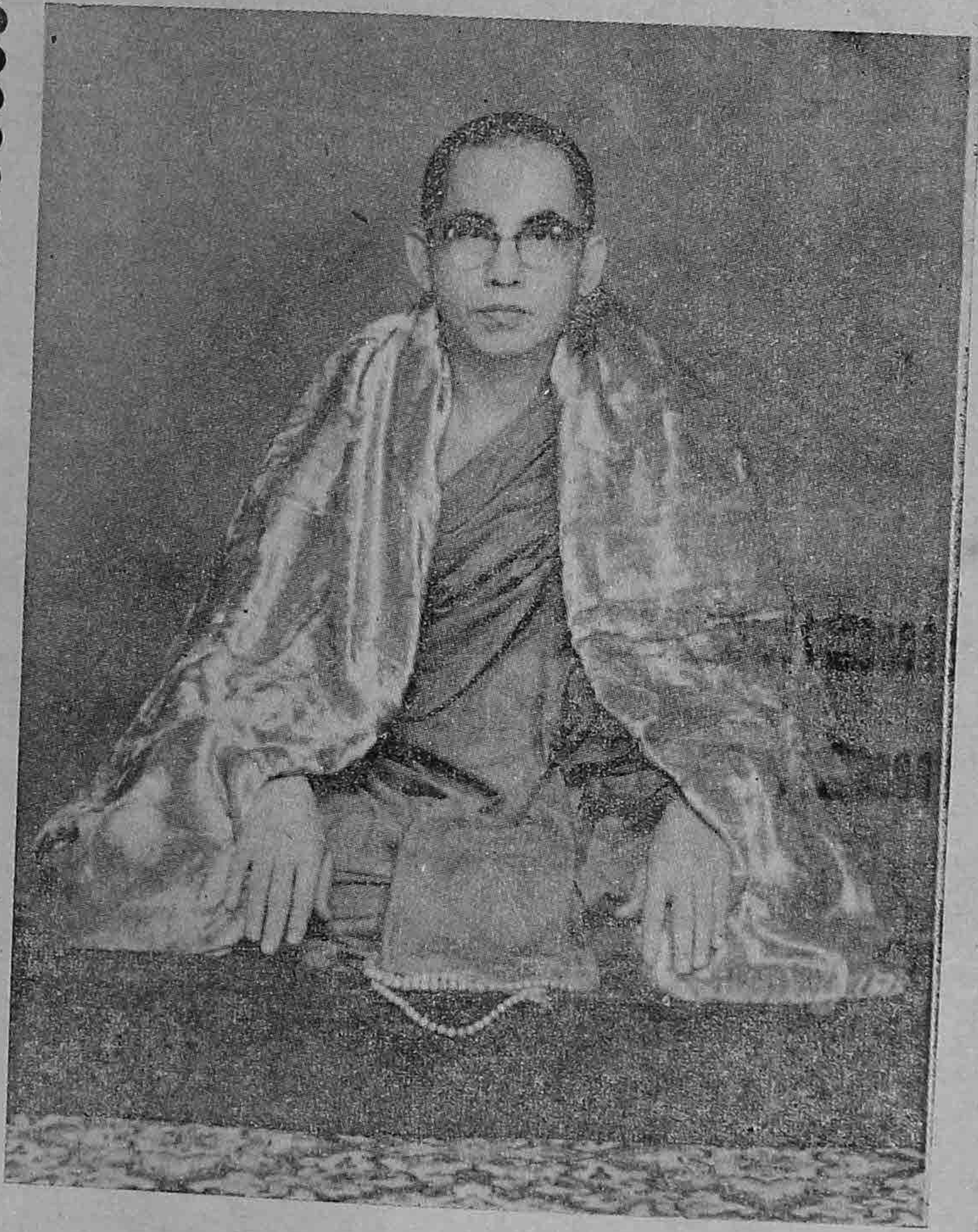

ခုံဗိုနည်းရုပ်ရှိ ဆရာတော်(၂၆)ဝါရ။

အရှင်အာသဘ၊မဟာထေရ်မြတ်၏ပုံတော်

www.dhammaransi.com

★ အမှာစာ ★

သီလ-သမာဓိ-ပညာ-သိက္ခာ သုံးပါးတို့ဖြင့်၊ ထိမ်းကျုံး အပ်သော မြတ်စွာဘုရား၏။ သာသနာတော်မြတ်၌၊ ပရိယတ္တိ၊ ပဋိပတ္တိ၊ ပဋိဝေဓ တို့ကိုအစဉ်အားလျော်စွာ။ အားထုပ်ကျင့်ကြံတော်မူသည်ဖြစ်၍။ ပရိယတ္တိဓုရ၊ ပဋိပတ္တိသမာစာရ။ ပဋိဝေဓ ဂတဖြစ်တော်မူသော စတုတ္ထမြစ်ကြွေး ဆရာတော် မဟာထေရ်မြတ်ကြီး၏၊ ထေရုပ္ပတ္တိဖြစ်ပေါ်လာခြင်း၏ အကြောင်းမှာ။ ဟင်္သာတမြို့- အတ္ထုပ္ပတ္တိ နှင့်- တန်ခိုးကြီးဘုရား (၆)ဆူတို့၏-အတ္ထုပ္ပတ္တိ-သမိုင်းကို သိကျွမ်းသောပညာရှင်များကို သတင်းစာမှ- ကြော်ငြာ၍။ ၎င်းသမိုင်းစာတန်းကို တောင်းယူသော်လည်း ကျေနပ်လောက်အောင်မရသည့်အတွက်။ စတုတ္ထမြစ်ကြွေးဆရာတော်ဘုရား၏၊ တပည့်ဖြစ်သော။ ဟင်္သာတမြို့။ မန္တလေးကျောင်းတိုက်။ အရှင် (**အာသဘ**) ဆရာတော် မဟာထေရ်မြတ်အား လျှောက်ထားတောင်းပန်သဖြင့်။ ထိုစတုတ္ထမြောက် မြစ်ကြွေး ဆရာတော် ဘုရား ရေးသားစီရင်တော်မူအပ်သော၊ အင်္ဂပုရပိဝါဒ်ဝိနိစ္ဆယကျမ်း၊ နိဂမနကထာ၊ အောက်ပါအတိုင်း စာမူကို

ဟင်္သာတမြို့၊ တလုတ္ထော်သမိုင်း ဓမ္မငြိမ်းအေး ဆရာတော်-အရှင်ရာဇိန္ဒမဟာထေရ်မြတ်အား ၎င်းစာမူကို ပေးအပ်၍၊ စာအုပ်အဖြစ် ရေးသားပါရန်၊ မန္တလေးဆရာတော်က တဆင့်လျှောက်ထားတောင်းပန်ပြန်သောကြောင့်၊ ထိုဓမ္မငြိမ်းအေး ဆရာတော်ဘုရားက မျှားစွာအကူအညီပေး၍။ မန္တလေးဆရာတော်ပင်စီရင်ရေးသားရန် အလွန်သင့်လျော်ပါသည်ဟု (ပြန်၍တိုက်တွန်းခြင်းကို အကြောင်း နှိဒန်းပြု၍၊ စတုတ္ထမြောက် မြစ်ကြွေး ဆရာတော် မဟာထေရ်မြတ်ကြီး၏ ထေရုပ္ပတ္တိအကျဉ်းချုပ် ဗုဒ္ဓရှင်တော်မြတ်၏ အဖြစ်တော်စဉ် အကျဉ်းချုပ်။ ဟင်္သာတမြို့ အတ္ထုပ္ပတ္တိခေါ်—သမိုင်းနှင့်-တန်ခိုးကြီးဘုရား (၆) ဆူတို့၏ အတ္ထုပ္ပတ္တိသမိုင်းတို့ကို၊ ဟင်္သာတမြို့။ မန္တလေးကျောင်းတိုက် ကျောင်းထိုင် နာယက အရှင်အာသဘ-မဟာထေရ်မြတ်သည်။ စီရင် ရေးသား အပ်ပေသတည်း။........။

၁၃၀၂-ခု။ တန်ဆောင်မုန်းလွှန်း (၅)ရက်။ ၁-နေ့။ ၃-၁၁-၁၉၄၀။ ဆိုခဲ့ပြီးသော။ ဓမ္မုဒ္ဒိပဝတ္တနာကကျာနှင့်အညီ မွန်တိ။ မွန်စ။ မွန်ည။ လူမျိုးတို့၏နေရာ။ ရှေးအခါက။ ဟင်္သာငှက်တို့၏ကျရာ၊ ဟင်္သာပတမှ၊ ပ အက္ခရာကျေ၍။ ဟင်္သာတ တွင်သည်ဟူ၍ရင်း။ ဧရာဝတီ-မြစ်ဆိပ် သောင်ယံ၌။ ဟင်္သာမောင်နှံတို့၊ လေနိုကြမ်းဘေးကြောင့်ကွဲပြား၍၊ ဟင်္သာမ, လွမ်းဆွတ်လှုက်ဗိ-တ,ငိုသည်ကိုစွဲ၍။ ဟင်္သာတတွင်သည်ဟူ၍ရင်း။ ဆိုကြကုန်၏၊ ထို့ကြောင့်။ ဟံသာတ အဘိဓာနက်၊ ရှည်

www.dhammaransi.com

ကြူးမြင့်စွာရေးအခါက၊ဟာသိဘ၄က်ရွှေတ
ဘူးလေ၍။ ညာ-ကြေ ပေါက်ပြ ဟာသိဘတ
ဟု။ခေါ်ကြဝေါဟာ။ မြို့သာယာသို့။ စ
သည့်ဖြင့်ရတနာပုရ အင်းဝမြို့တော်ကြီးမှ
မဘော်ဓောတာ လက်ာရ ဘွဲ့တော်ရှိသော။
ပေါရာဏ ကထာဒီပ ကကျမ်း ကို။
၁၁၉၇-ခု-က။ခမ္မမာလာ တရားစာ၊ ပေမူ
၉-တွဲ၊ စဏ္ဏုမူ-၃-အုပ်။မျက်နှာ ၄၇၆ ရှိ
ကို။ ၁၁၉၉-ခု။ ပြာသိုလ္ဆန်း၈-ရက်-၄နေ့
က စီရင်တော်မူခဲ့သော။ သျှမ်းဘုန်းကြီး-
ဦးမဏိသည်။ စုံဆင်းတော်မူ၍။ သီရိမ
ဟာဓေယျဗလဘွဲ့ခံ။ ဟာသိဘတမြို့။ မြို့သူ
ကြီးမင်း ဦးမြတ်သာထွန်း- ၎င်းကတော်
မယ်ရွှေချပ်တို့ကောင်းမှု။ ၁၁၉၈-ခု က
တည်ခဲ့သော မြို့သူကြီး စေတီတော်အနီး။
တောင်ဘက်ကျောင်းကြီး၌။ သီတင်းသုံး၍
မေဓာစဏ္ဍ ပဌင်းပျိုအား။ ပို့ချ သော။
(ဘိက္ခုကင်္ခါဝိတရဏီအဌကထာ နိဿ
ယသစ်) ၁၁၉၈-ခု။ဝါဆို လပြည့် ကျော်
၃-ရက်။ ၅ နေ့၊ အချိန် ၃၀-၆-၁၈၃၆
စီရင်ပြီး။ ဂန္ထာရမ္ဘ- ၃ ဂါထာ နိဂမန၊
၁၀။ ဂါထာပါဠိအနက် အနက်တို့တွင်။
နိဂမန-ပဉ္စမ ဂါထာ ဒုတိယ ပါဒ၌လာ၍
ပုံပြည့်၌ သက္ကရာဇ်-၆၀၂-ခု။ နန်းတက်
သောမင်းခွေးချေး။ နရပတိ သီဟ။ သား
မြွေဘာ၊ တချပ်ပြေး။ ၄ မည်ရမင်းကြီး။ ပု
သိန်မြို့ ဉဿနာဌာန်၌။ ငါးလနေ၍ အပြန်၊
၆၄၆-ခုနှစ်။ပုဏ္ဏဝတ်မြစ်။ သုဝဏ္ဏနဒီဟု
ရေးကခေါ်ဝေါ်အပ်သော၊ ငါးဝန်မြစ်ဝ၊
ဘောင်တော်အတက်၌၊ ဟာင်းချက် ၃၀၀
မပြည့်၍၊ ဟင်းလျာတ,ငိုသဖြင့် ဟင်းလျာ
တမှု။ ဟသ္ပတတွင်သည် ဟူ၍ရင်း။ မွန်
လူမျိုးတို့၏ ဘာသာ ခနိုးပင်ကို ဟန်းသ
ဒါးခေါ်ကြရာ။ ၎င်းဟန်းသဒါးရွာကြီးမှ
ဟာသ်ာတဖြစ်သည်ဟူ၍ရင်း။ ဗျုပ္ပတ်အ
မျိုးမျိုးရှေးရှေးဆရာတို့ ပြောဆိုအပ်သော
မြို့သည်ရှိ၏။ထိုမြို့သည်၊ မြန်မာနိုင်ငံတော်
မြို့တော်-၄၀တို့တွင်တမြို့အဝင်ဖြစ်၏။ ထို
ဟာသ်ာတမြို့အလယ်၊ မြစ်ကွေးကျောင်း၌
သီတင်းသုံးတော်မူ၍၊ဒီဝင်္ဂတ-ဒေဝနတ်
ဌာန်စံတော်မူကြကုန်သော၊ပဉ္စမမြစ်ကွေး
ဆရာတော်ဘုရားကြီး အရှင်သဋ္ဌမ္မ-မဟာ
ထေရ်၊ ဒုတိယ မြစ်ကွေးဆရာတော်ဘုရား
ကြီး အရှင် ပညာရံသီမဟာထေရ်၊ တတိ
ယမြစ်ကွေးဆရာတော်ဘုရားကြီး အရှင်ပိ
မလဗုဒ္ဓိမဟာထေရ်တို့။ မရှိသည့်နောက်
၌။ စာသင်တိုက်တာကြီး၏ ဦးစီး ၃၂၀ါရ
ပြီး။ ပညာဝံသ ဘွဲ့မည်ရှိသော။ စတုတ္ထ
မြစ်ကွေးဆရာတော်သည်၊ စုဆောင်းရေး
သားစီရင်ကူးချအပ်သော။ အင်္ဂပုရ ငံဝါ
ဒ ငံနိဿယကျမ်းသည် အတိတ်ကလိယုဂ်
နှစ်၊ ၅၀၄၁- အနာဂတ် ကလိယုဂ် နှစ်၊
၄၂၆၉၅၉။ အတိတ် သာသနာတော်-
၂၄၈၄။အနာဂတ်သာသနာတော် ၂၅၁၆
သက္ကရာဇ်-၁၃၀၂-ခုနှစ်။ နတ်တော်လဆန်း
၁၂-ရက်။ အင်္ဂါနေ့ညနေ။ စက်၄နာရီနှင့်
၁၅-မိနစ်အချိန်တွင်။ ပြီးစီးအောင်မြင်လေ
သတည်း။-----။

www.dhammaransi.com

ထေရုပ္ပတ္တိ-နိဒါန်း၊

သုဇနာသုဇနာ သဗ္ဗေ။ ဂုဏေ နာပိ ဝိဝေကိနော။
ဝိဝေကံ နသမ္ဘာယန္တိ။ အဝိဝေကိ ဇနန္တိကေ။

(သုဗောဓာ လင်္ကာရကျမ်း)

သုဇနာစ၊ သူတော်ဝမ္မ၊ ယူမျှော်ဆလျက်။ ပါပကင်းစင်၊ သီတင်းယှဉ်၍၊ တွင်းပြင်ဖြူဖွေး၊ ကျူကျူဇွေသာ၊ မြူမှေးမတင်၊ သမ္ပဇဉ်ဖြင့်၊ ဉာဏ်မြင်ရှုပြောင်းသူတော်ကောင်းပုဂ္ဂိုလ်တို့သည်၎င်း။ အသုဇနာစ၊ ဗာလဝသီ၊ ပါပမှီ၍၊ ဘာဂီအထုံ ယာသယ်ဆိုက။ ကြိုက်ကြိုခေါ်တွေ့၊ ဖော်ဓလေ့ဖြင့်၊ ပျော်မွေ့လိုက်စား၊ အမိုက်ပွားလျက်၊ တရားလွတ်ကင်း၊မှားချွတ်ရှင်း၍၊ ဝဋ်တွင်းမထွက်။ ညွှတ်ကွင်းစက်၌၊ ငှက်၏အဟန်၊ ဉာဏ်မြင်လွဲချော်၊ အကဲပေါ်သည့်။ မသူတော်ပုဂ္ဂိုလ်တို့သည်၎င်း။ သဗ္ဗေ၊ သက်ရှိသက်မဲ့၊ နှစ်သက်လှဲ၍၊ တွက်ဖွဲ့မှန်းဆ၊ ဂဏန်းချလဲ၊ မရဖုံဖုံ၊ အလုံးစုံသော အရသာမျိုးတို့သည်။ ဂုဏေနာပိ၊သုံးဆဲ့တခွင်၊နှုံးဖွဲ့ဆင်သော်၊ဘုံပြင်တခမ်း၊ဂုဏ်တင်လွှမ်းလျက်အစွမ်းလိုက်မှီ၊ဆန်းကြိုက်ညီအောင်၊ ဖြန့်သီဖွဲ့ခါ၊အလှဲ့သာ၍၊ ချဲ့စရာ ဟူသောဂုဏ်အားဖြင့် လဲ၊ဝိဝေကီနော၊ အယုတ်အမြတ်၊ သရုပ်မှတ်၍၊ ပုဒ်ဖြတ်ဝေခွဲ၊ အခြေမြဲလျက်၊ ကွဲလွဲထူးခြားစွာနှိုကြကုန်၏။ (၎င်းသန္တော ပိ၊ ဤသို့-နှင်မျိုး နှစ်စား၊ အဘို့အားဖြင့်၊ ခြားနားကွဲလွဲ လျက်,နှိုကြပါတုံလဲ။ ။) အဝိဝေကိဇနန္တိကော၊ ကောင်းဆိုးနှစ်တန်၊ ကြောင်းကျိုးပြန်လျက်၊ အမှန်မလွဲ၊ ဉာဏ်ဖြင့်ခွဲ၍။အကဲပေါ်အောင်,မစီစစ်နိုင်သောသူတို့၏အထံ၌။ ဝိဝေကံ၊နှစ်ပုဒ်အရ၊ သရုပ်ပြလဲ၊ မကျွဲ့ကောန်၊ အမှန်ကွဲလွဲ၊ ထူးခြားခြင်းသို့။ နသမ္ဘာယန္တိ၊ ဉာဏ်ဖြင့်မပေါက်၊ကြုံလျှင်ကောက်၍၊ မရောက်နိုင်ကြလေကုန်သတည်း။ ။

ဤသို့အားဖြင့်။ (အလင်္ကာ) ကျမ်း၌၊ အရှင်သံဃရက္ခိတမဟာသာမိ ထေရ်၊ ရေးစီမိန့်အပ်သည်နှင့်အညီ။ဤမည်သော လောကကြီး အတွင်း၌၊ ရှိရှိသမျှ သော သက်ရှိ သက်မဲ့ ဖြစ်သော အရာဝတ္ထု၊ အမျိုးမျိုးတို့သည်။ မိမိတို့၏သဘောအား

www.dhammaransi.com

လျော်စွာ၊ ပြုပြင်မှုသင်္ခါရ ဟူသော အကြောင်းကြောင့်။ တပေါင်းတည်း တစုဝေးတည်း ဖြစ်ကြကုန်၏။ ထိုသို့ဖြစ်ကြရာတွင်။ (ထလဇ) ကုန်းကြည်း၌ ဖြစ်သော အရာဝတ္ထုမျိုး အချင်းချင်း တို့သည်၎င်း။ (ဇလဇ)ရေ၌ဖြစ်သောအရာဝတ္ထုမျိုး အချင်းချင်း တို့သည်၎င်း။ (အာကာသဇ) ကောင်းကင်၌ဖြစ်သော အရာဝတ္ထုမျိုး အချင်းချင်းတို့သည်၎င်း။မကင်းနိုင်စကောင်းသော. (အဝိနာဘာဝ) နည်းအားဖြင့်၊ ဖြစ်ကြရတုံလည်း။ဤအရာဝတ္ထုမျိုးကား၊ ဤသို့ဖြစ်၍၊ ဤမျှအသုံးဝင် အဘိုးထိုက်တန်၏။ ဤအရာဝတ္ထုမျိုးကား၊ဤသို့ဖြစ်၍၊ ဤမျှပင်အသုံးမဝင်, အဘိုးမတန်ဖြစ်၏။ စသည်ဖြင့် ပြောဆိုသုံးဖြတ်ရကား။ ထိုထို အရာဝတ္ထုမျိုးတို့၏။ တဦး နှင့် တဦး မတူ ထူးခြားကွဲပြား ယုက်မြတ်ကြသော အရာများသည်။ ဓမ္မဘာဝတရား အရင်းခံဖြစ်၍၊ မငြင်းဆန်သာချေ။

ထိုအခါ၊ ထိုထို အရာဝတ္ထု မျိုးတို့၏၊ (အရာဋ္ဌာန အခါကာလ) အားလျော်စွာ၊ အမျိုးအလိုက်အဘိုးထိုက် မထိုက်ကို၎င်း သိမ်းပိုက်ယူငင်ရန် သင့်, မသင့် ကို၎င်း။ သောက်ချင့် သိမြင် နိုင်သော၊ ဝိစာရဏ, ဉာဏ်၊ထက်သန်ကဲလွန်၊ပညာဝန်-ပုဂ္ဂိုလ်မြတ်တို့မှသာလျှင် ထိုထိုအရာဝတ္ထုမျိုးတို့၏။အမျိုးအလိုက်၊အဘိုးထိုက်,မထိုက်ကို၎င်း။သိမ်းပိုက်ယူငင်ရန်၊သင့်မသင့်ကို၎င်း သောက်ချင့်သိမြင်နိုင်၍၊ မိမိတို့၏ စိတ်အလိုက်၊ အဘိုး ထိုက်တန်သော ဝတ္ထုကို၊ ယူငင်သိမ်းပိုက်၍၊ထိုက်တန်သောအကျိုးကိုခံစားကြရလေ၏။ ထိုသို့မဟုတ်၊ ဝိစာရဉာဏ်၊ ထက်သန်ပွင့်လင်းခြင်းမရှိသောသူတို့၌မူ၊ အယုတ် အမြတ်။ မရွေးချယ်တတ်၍၊ အမြတ်မရ၊ အယုတ်ရ၍၊ ဒုက္ခလွန်မင်း၊ ဆင်းရဲခြင်းဖြင့်သာ,ထုံးမှတ်၍၊ အဆုံးသတ်ကြရလေ၏။ ။

ထိုစကားအစဉ်၌၊ ဆင်ခြင်ရန်၊ဥပမာပြရသော်။ ။ ဤယခုခေတ်၌၊ စိန်စစ်, စိန်မှန်ကို၊ ပန်ဆင်လိုကြသော်လဲ၊ စိန်ရောင်အကြည်၊ စိန်ရည်အသွေးကို နားမလည်လျှင် စိန်စစ်,စိန်မှန်ကို၊မပန်ဆင်ရဘဲ အရောင်ပြိုးပြက် (ပြင်သစ်) ချက်သည့်၊ လက်သစ် စိန်တု - စိန်ယောင် ကိုသာ ပန်ဆင်ရသကဲ့သို့ဖြစ်ချေ၏။

ထိုမှတပါး။လဲ။ဥမ္မာဒန္တီ,ဇာတ်တော်၌ အရိဋ္ဌပုရပြည်တိရိတိဝစ္ဆ၊မည်ရတွင်ငြီး၊ သူဌေးကြီး၏သမီးရတနာဥမ္မာဒန္တီလှသိဂီကို သိဝိ-မင်းကြီး အထံသို့ ဆက်သရာ၊ (အယုတ်အမြတ်၊ ပုန်ဖြတ်ရွေးချယ်ခြင်း မပြု တတ် သ ဖြင့်) ကိုယ် လက် အင်္ဂါ၊ ကျမ်းလာမညီပါကြောင်းဟု၎င်း။ အဂ္ဂမဟေသီ၊ ရွှေညီဦးထိပ်၊ ဘိသိတ်ခံလျက်၊ နန်းရံ၌ မထားထိုက် ပါကြောင်းဟု ၎င်း။ ပုဏ္ဏားတော် တို့၊ လိမ် လည် လှည့် ဖျား။ လျှောက်တင်သော စကားဖြင့်၊ အတင်းဖယ်၍ ငြင်းပယ်လိုက်မိသဖြင့်၊ ဆုံးရှုံးရသော (သိဝိရာဇ်) ထုံးရှိချေ၏။ ။

ထိုမှတပါး။လဲ။လောကုတ္တရာဘက်ဆိုင်ရာ သာသနာတော်၌၊ ဆင်ခြင် စဉ်းစား တတ်

www.dhammaransi.com

သောဉာဏ်၊ ထက်သန်ပွင့်လင်းခြင်း မရှိသောသူတို့သည်ကား။ ရံခါ-ရံခါ၊ အဝတ်မဒြိး၊ သစ်ရွက်နှီး၍၊ ကြီးစွာသောဒုက္ခဖြင့်နေသော (အစေလက) ကက္ကဒွန်း တို့ကိုတွေ့မြင်လျှင်၊ ဤအရှင်တို့ကား။ ခေါင်းပါးမြို့ခြံ သိမ်းဆည်း အပ်သော အဝတ်အရုံနှံ့သော။ အရှင်ကောင်း အရှင်မြတ်တို့ပါတကားဟု၊ ကြည်ညိုလေးမြတ်၊ ဆည်းကပ်သောထုံးရှိချေ၏။ ။

ရံခါ-ရံခါ၌လဲ။ သာဝတ္ထိ-ရာဇဂြိုဟ်-စသော ထိုထိုသို့သော တိုင်းကြီးပြည်ကြီးအသီးသီးတို့၌၊ အံ့ချီးမကုန်-ကျေးဇူးဂုဏ်တို့နှင့်ပြည့်စုံထင်ရှားလျက်ဘုရားဟူသောကြည်ညိုခြင်းဖြင့်။ အားထားမှိခိုး။ ကြည်ညိုဆည်းကပ်ခြင်း ခံရသော၊ အရှင်မြတ်ကြီး ဖြစ်ပါတုံလျက်လည်း။ (ရသေ့ညီနောင်၊ ရှင်တထောင်တို့နှင့် တွေ့သော အခါ။ အရှင်ဂေါတမ သည်ကား၊ အဆိပ်ပြင်းထန်၊ နဂါးမာန်ကို၊ တွန်းလှန်ပယ်ချောက်၍၊ ထက်မြက်သောတန်ခိုး။ အမျိုးမျိုးသောဘုန်း ကြက်သရေနှင့် ပြည့်စုံပါပေ၏။ (မြေ့ဆရာအတတ်၌၊ ကမ်းခပ်ကူးရောက်၊ တတ်မြောက်လိမ္မာတော်မူ၏လို့ဆိုလိုသည်) သို့စဉ်တမူလည်း ငါတို့အလား။ ဘုရား ဟူ၍ကား မဖြစ်သေးဟု။ ပြစ်တင် ကဲ့ရဲ့ခြင်းခံရသော ထုံးရှိချေ၏။

ဤသို့အားဖြင့်၊ ကောင်းဆိုး နှစ်တန်၊ ကြောင်းကျိုးပြန်၍၊ အမှန်မလွဲ၊ ဉာဏ်ဖြင့်ခွဲ၍။ အကဲပေါ်အောင် မစီစစ်နိုင်သောသူတို့၏အထံ၌၊ အကောင်းအဆိုး၊ နှစ်မျိုးနှစ်စားတို့သည်။ အတိုးအားဖြင့်၊ ခြားနားကွဲလွဲခြင်းမဖြစ်နိုင်ပေ။

စင်စစ်သော်ကား။ ။ လောကဓမ္မ။ နှစ်ဝ-ရေးရာ။ အဖြာဖြာတို့၌။ဆင်ခြင်စဉ်းစားတတ်သောဉာဏ်၊ ထက်သန်ပွင့်လင်းခြင်း မရှိသော။ ကဝိ သူ မွန်၊ ပညာဝန်ပုဂ္ဂိုလ် တို့၏ သန္တာန်၌ ကား။ သီလ, သမာဓိ,စရိုဖုံဖုံ။ ကျေးဇူးတို့နှင့်၊ ပြည့်စုံသောပညာရှိ၊ သူတော်ကောင်း ပုဂ္ဂိုလ်တို့၏။ ဂုဏ်ကျေးဇူးသီတင်းသည်။ ဟိမဝန္တာ၊ မဟာဂနိုင်၊ စုံမြိုင်ရိပ်ဆီး၊ တောအုပ်ကြီးအလယ်၊ တင့်တယ်စွာ ကြီးမားသာ "ဟိမဝန္တာ" မည်သော တောင်မင်းကြီးသည်။ ခရီးလမ်းတာ၊ ဝေးကွာသောအရပ်၌တည်ရှိစေကာမူ။ (မျက်စိအမြင်ရှိသောသူတို့အား) ထင်ထင် ရှားရှား၊ ပြနိုင်ဘိ၏သို့။ ထင်လင်း ကျော်စောစွာဖြစ်ပေါ်နိုင်၏။ ။သီလ, သမာဓိ,ပညာ, သိက္ခာ သုံးပါး၊ တရားမဲ့သော-ပုဂ္ဂိုလ်တို့၏ ဂုဏ်သည်။ ညဉ့်မှောင်မိုက်ရာ၌၊ ပစ်အပ်သောမြှားတို့သည် မည်သို့ မည်ပုံ၊ ဖြစ်လေတုံဟု၊ အာရုံပြု စွဲလမ်းစရာမရှိ။ ဖြစ် လေဘိ၏-သို့။ သီ တင်း ဂုဏ် သိန်၊ အရှိန်ကင်းမဲ့။ ချုတ်ငဲ့ တိမ်မြုပ် ပျောက်ကွယ်ကြရလေ၏။ ။

ဒူရေသန္တော ပကာသေန္တိ။
ဟိမဝန္တောဝ ပဗ္ဗတော။
အသန္တေတ္ထ နဒိဿန္တိ။
ရတ္တိံ ခိတ္တာ ယထာသရာ။ ။

(ဓမ္မပဒ ပါဠိတော်)

www.dhammaransi.com

ဟိမဝန္တာ၊ ဟောမန် ပြောင်းစ၊ အခြောင်းပြလျှက် ဆောင်းလ,ရာသီ- ဆီးနှင်းစီ၍၊ နေ့မို့နှင်းအန်၊ လေညှင်းပြန်၍။ နှစ်တန်သတ္တိ ဂုဏ်ထူးရှိလျှက်၊ဟိမဝန္တာ အမည်ရှိသော။ ပဗ္ဗတော တောင်မင်းကြီးသည်။ဒူရေ။အမြင်နီးလျှက် ခရီးလမ်းတာ၊ လွန်စွာကွာဝေး ရပ်နယ်ကျေး၌။ (မြို့တော‌ပိ၊ တည်ရှိပါတုံလျှက်လည်း) ပကာသတိ ဇွလ ဝ။ ထင်ထင် ရှားရှား။ သဏ္ဍာန်အားဖြင့်။ အများကုန်စင် ပုံအသွင်ကို စုံလင်တိတိ မြင်ရနိုင်ဘိ၏သို့။ဖေ့စံ ဤနည်းမခြား အလားတူစွာ။ သန္တာ။ သီလ, သမာ, အစဖြာ၍။ သိက္ခာသုံးပါး။ တရားသက်ဝင် သူတော်စင် ပုဂ္ဂိုလ်တို့သည်။ ဒူရေ၊ နှစ်,လ,သင်္ချာ။ စဉ်လာရှည်ဝေး။ ဟိုနယ်ကျေး၌။ မြို့တောပိ- တည်ရှိပါတုံလျှက်လည်း) ပကာသန္တိ မြက်မြင်ဒိဋ္ဌ တွေ့ကြုံရဘို့၊ တစမသွေ မြင်ကြရပါပေကုန်၏။ ။ ဇွေ- ဤသို့ ဖြစ်ရာ၌၊ အသန္တောပိ၊ သီလ, သမာ-ပညာ,ကင်းခဲ့ သီတင်းမဲ့သော မသူတော် ပုဂ္ဂိုလ်တို့သည်။ ရတ္တိံ-စန်းရောင်မပွင့် မိုးသီးမှောင်ဆင့်လာ- ညဉ့်အခါ၌။ ခိတ္တာ ပစ်မြှောက်အပ်ကုန်သော - သရာ - မြှားတို့သည်။ နဒိဿန္တိ-ယာသာဘယ်နည်းဘယ်ပုံကျလေတုံဟု,တွေ့ကြုံမထင်- မမြင်မသိရကုန်၏သို့။ နဒိဿန္တိ။ အမျိုးဂုဏ်သိန် ရှိန်စေါ်နှမ်း၍။ သွားလမ်းမထင်- လွှင့်စင်ပျောက်ကွယ်ကြလေကုန်သတည်း။ ။

ဤသို့နှုတ်ဖွက်၊ သုတ်ခပ္ပဘက်နှင့်အညီ မြတ်စွာဘုရားသခင် ပရိနိဗ္ဗာန် ဝင်စံကြွသွားတော် မူပြီးနောက် သာသနာဝင်-ရာဇဝင်နှင့်၊ အစဉ်အလာအားဖြင့်- ထင်ရှားကျော်စောစွာ မြစ်ကြွေ့ နိကာယ၊ သံဃာ့ဂိုဏ်းကြီးကို ကြီးပွားတိုးတက်အောင် တည်ထောင်ဘန်ဆင်းတော်မူကြပြီး၍။ ဒိဝင်္ဂတ-ဒေဝ နတ်ရွာန်- စံထော်မူကြကုန်သော။ မဋ္ဌမ, မြစ်ကြွေး ဆရာတော်ဘုရားကြီး။အရှင်သဋ္ဌမ္မ မဟာထေရ် ဒုတိယ-မြစ်ကြွေး ဆရာတော် ဘုရားကြီး-အရှင်ပညာ ရံသီ——မဟာထေရ်။ တတိယ- မြစ်ကြွေး ဆရာတော် ဘုရားကြီး အရှင် ဝိမလဗုဒ္ဓိ- မဟာထေရ်မြတ်ကြီး၏။ သားသော်ကြီး အစစ် ဖြစ်တော် မူသော။ (ငါတို့၏) ကျေးဇူးတော်ရှင်။ အရှင်ထိပ်ခေါင်တင်- စတုတ္ထမြစ်ကြွေး ဆရာတော် ဘုရားကြီး အရှင်ပညာဝံသ မဟာထေရ် မြတ်ကြီး၏ သီလ,သမာဓိ,ပညာ-သိက္ခာ သုံးပါး။ တရားဂုဏ်ရောင် တို့သည်။ ဟိမဝန္တာ'' မည်သော တောင်မင်းကြီးကဲ့သို့။ တည်တည်တန့်တန်။ကြံ့ကြံ့ခိုင်ခိုင် ယိမ်းယိုင်မရှိ။ ပကတိအားဖြင့်။ ထင်ရှားပြန့်နှံ့လျှက် ပေါ်ပေါက်တော် မူလာလေသတည်း။ ။

ထိုသို့ဖြစ်လာသော အခြင်းအရာတို့ကို သိသာနှသိသ။တပည့်စဉ်ဆက် မပျက်တည် ရှိလျှက်။ သိရစ်ကြ စိမ့်သော ငှာ။ ဟာသုံ့တမြို့။ (မန္တလေးကျောင်းတိုက်-အရှင်အာသဘအမည်ရှိသော်မဟာထေရ်သည်။) ကြီးခိုင် မြင့်မြတ်တော် မူသော

ဟင်္သာတမြို့၊ ဦးယျဉ်ကြီးရပ်ကွက်အတွင်းရှိ
မြစ်ကွေ့ကျောင်းတိုက်ကြီးတွင် စာသင်တိုက်ကြီးဖွင့်လှစ်၍၊
စာသင်သားပေါင်း မြောက်များစွာတို့ကို
စာပေပို့ချလျက်ရှိသော ဒုတိယ ကမ္ဘာစစ်အတွင်းမှ၊ ခေတ္တ
ဟင်္သာတခရိုင် ကွင်းကောက်ကျောင်းကြီးတွင် ကြွရောက်
သတင်းသုံးနေတော်မူစဉ် ဘဝနတ်ထံ
စံလွန်ကြွသွားရှာသော

စတုတ္ထမြောက်
မြစ်ကွေ့ဆရာတော်ဘုရားကြီးပုံတော်၊

www.dhammaransi.com

www.dhammaransi.com

ကျေးဇူးရှင်၊

ဟသ်ာတမြို့၊ စတုဿမြစ်ကြေးဆရာတော်

မဟာထေရ်မြတ်ကြီး၏ ထေရုပ္ပတ္တိ၊

နမော တဿ ဘဂဝတော အရဟတော

သမ္မာသမ္ဗုဒ္ဓဿ။

ဘဂေဟိဿ ရိယာဒိဟိ။ ဘဂဝါသုဇနာ သယော။

ဘဝတ္တံ အာသယော နာထ။ အာသဘ သာဝကဿမေ။

ဍ္ဍသာရိယာ၊ စသည်ဘုန်းထွတ် ပြည့်တင်းလတ်၍။ လောကတ္တယာ။ သုဇနတို့။ မှီခိုကြရာ၊ နာထဥက္ကာ၊ သာကိနတ်ဘုရား ဝစနသိက္ခံ၊ သာမုက္ကံ ကို၊ နာခံကျင့်ဖြည့် ရှင့်တပည့်တည့်။ မှည့်ခေါ်ဇာတိ- သဒ္ဒါရှိတွင်။ ပဏ္ဍိတန္တုဿ။ အာသဘဖြင့်၊ သဒ္ဒဆင့်ပေါ်၊ တပည့်တော်၏။ ကော်ရော် အားထား။ မှီကိုးစားသည့်။ ဘုရားတမွတ်။ ငြိုင်တုလွတ်သည်၊ ဆက်ဆက်ဖြစ်တော်မူပါ့မြတ်စွာဘုရား။ ။

ဒုလ္လဘော ပုရိသာ ဇညော။ နသော သဗ္ဗတ္ထ ဇာယတိ ယတ္ထသော ဇာယတေ ပေါသော။ တံကုလံ သုခမေဓတိ။ ။ ဟူသည်နှင့်အညီ။ ။ပုရိသုတ္တမ၊ ပုရိသဇာနည်၊ ပုဂ္ဂိုလ်မည်သည်သုံးဆဲ့တလ ဝါသော ဘုံအတွင်း၌ပင်လျှင်။ ပေါ်ပေါက်ခြင်းငှာ

ဂုဏ်ကျေးဇူး တော် တို့ကို ချီးကျူး ထုပ်ဘော် - ပူဇော် သော အား ဖြင့်။ ထိပ်ခေါင်တင် ကျေးဇူးတော်ရှင် စတုဿ မြစ်ကြေးဆရာတော် မဟာထေရ်မြတ်ကြီး၏။ ထေရုပ္ပတ္တိစာတန်း)ကို မိမိဉာဏ် စွမ်းအလျောက် စီစဉ်ရေးသား၍။ ပူဇော်ကန်တော့ပါသတည်း။

"ငရဲလားကြောင်း"

မချီးကျူးထိုက်သောသူကို ချီးကျူး၍ ချီးကျူးထိုက်သူကို မချီးကျူးခြင်း။ မကဲ့ရဲ့ထိုက်သူကို-ကဲ့ရဲ့ရှုတ်ချခြင်း။ ကြည်ညိုသင့်သူကို-မကြည်ညို။ မကြည်ညိုသင့်သူကို- ကြည်ညိုခြင်းသည် ငရဲလားကြောင်းတရားတို့တည်း။ ။

www.dhammaransi.com

များစွာ ခဲယဉ်း ပေသည်။ အရပ်တိုင်း၊ မြို့တိုင်း၊ ရွာတိုင်းတို့၌၊ ထွန်းကားဖြစ်ပေါ် မည်ကား၊ အဘယ်မှာရှိချေတုံနည်း။ထိုစကားသည် ဟုတ်မှန်သည်သာလျှင် တည်းသာသနာတော်ကို သုဇာသင်၍။ တတိယသင်္ဂါယနာ တင်ခြင်း၌ာ စွမ်းနိုင်သော၊ ပုဂ္ဂိုလ်ထူးကို ရှာဖွေရာ၊ ကာမာဝစရဘုံ၌ာနှ၌မတွေ့ရ။ အထက် ဗြဟ္မာ့ဘုံကြသော်မှ၊ တိဿဗြဟ္မာကြီးတဦးကိုတွေ့သဖြင့်၊ ပုဂ္ဂလ ပိသောသ။ ပုဂ္ဂလတန်ခွန်တို့၏။ အလွန်လျှင် ပေါ်ပေါက်ခဲသည်ကား ထင်ရှား လှပေသည်။ ယင်းသို့ တစေ။ ခဲယဉ်းစွာ ဖြစ်ပေါ်ကြပေ သော် လည်း။ ရံခါ-ရံခါ ထိုသို့သော ပုဂ္ဂိုလ်ထူးတို့သည် ပေါ်ပေါက် ထွန်းကား ခဲ့သော်။ များစွာသော သတ္တဝါတို့၏ ဒိရာ၊ တည်ရာ၊အားကိုးရာ၊ ကိုးကွယ်ရာ၊ ပူဇော်ရာ၊ အကျိုးတရားတို့၊ တိုးပွားရာဖြစ်၍၊ သတ္တဝါတို့ကို ချမ်းသာစေတတ်၊ ဘေးကင်းစေတတ်ကြကုန်၏။ ရခဲရတောင်းသော ပုဂ္ဂိုလ်မြတ်တို့အနက်။ ငါတို့၏ ကျေးဇူးရှင်ကြီးဖြစ်တော်မူသော ဟသာတမြို့။ စတုဿမြောက်-မြစ်ကွေးဆရာတော် မဟာထေရ်မြတ်ကြီးသည်လည်း။ဖြည့်ဆည်းပူးတော်မူအပ်သော၊ ပါရမီရှင်ကြီးတဦး။ ပုဂ္ဂိုလ်ထူး။ ပုဂ္ဂိုလ်မြတ်ဖြစ်သည်အားလျော်စွာ၊ ပုဂ္ဂလ ပိသောသော ဓါနီ တဗ္ဗော-ဟူသော ပရိဘာသာ။ ။

သရိရသာ ဂုဏာနုဂ။
ဒုရေ မဂ္ဂနုံ မဉ္ဇ။

သရီရံ ခဏ ဗိန္ဒုသိ။
ကပ္ပန္တံ ဌာယိ ရဂုဏာ။ ။

ဟူသောဒေသနာတို့အရ။ ။ ကမ္ဘာကြေသော်လည်း။ ဥဒါန်းမကျေ။ ဟူသော သူဟောင်းတို့စကားနှင့်မသွေ။ ထိုကျေးဇူးတော်ရှင် စတုဿ မြောက် မြစ်ကွေး ဆရာတော်ဘုရားကြီး၏ရပ်နာမ်ပေါင်းစပ်ခန္ဓာ ပဉ္စက ဖြိုသည်။ မရပ် နိုင်၊ ချုပ်ပျောက် ကာ သွား ကြ သော် လည်း။ ဂုဏ်တော်တည်း ဟူ သော ပန်း ရနံ့ တို့သည်ကား၊ တပျံ့ပျံ့ကြိုင်မွှေး၍၊ ထိုထိုဤဤ အပြည်ပြည် အတိုင်းတိုင်း တို့သို့။ စိုင်းနှင်ပျံ့ငဲလျှက် ရှိကြ ပေကြောင်း။ ။ ထိုသို့မွှေးကြူပျံ့ဝဲ၊ ကွန့်မြူးဆဲ ရှိကုန်သော ဂုဏ်တော်အရပ်ရပ်တို့ကို၊တလစပ်ပြောဆိုရေးသား စေကာမူ။ အချုအထောင်သောအစုအပုံတွင် တပုံလျှင် ကုန်ငှယ်ရာမရှိသော်လည်း။ အကျည်း အမြွက်အားဖြင့်၊ ဂုဏ်တော်တို့ကို ဖွင့်ဆို၍၊ ပဋိသန္ဓေ တည် နေ တော် မူ သည် မှ စ၍ ပြန် လွန်တော်မူသည့်တိုင်အောင်၊ အထ္ထုပ္ပတ္တိ အကြည်းချုပ်ကိုရေးသားပေအံ့။ ။

ယင်းသို့ ရေးသားခြင်း ဖြင့်၊ ကျေးဇူးတော်ရှင် ဆရာတော် ဘု ရား ကြီး အား၊ မြတ်နိုး ကော် ရော်၊ ပူဇော်ခြင်း ကိစ္စ ပြီးမြောက် သည်လည်းတရပ်၊ နောက်သားနောင်လာ တပည့်စဉ် ဆက်သည်လည်း။ ချီးကျူး ဝမ်းသာ၊ ကြည်သာ အင်တူ၊ ဆရာတော် ဘုရားကြီး၏ နည်းကိုယူ၍၊

www.dhammaransi.com

အား သဲ ကြရန် လည်း တ ရပ် ဖြစ် ပေ ကြောင်း။

ဆရာတော် ဘုရားကြီးအလောင်း သ တိုးသားသည်၊ဟသ်ာတခရိုင်၊ကနောင်မြို့ အိုးဖိုတိုက်၊ တိုက်သူကြီး ဦးစံရေးအပိုင်၊ ပက်ထော်ကြီးဟူ၍ရှင်း။ မိကျောင်းခေါင်း ဟူ၍ရှင်း၊ ချောင်းရိုးကုန်းရွာ ဟူ၍ ရှင်း၊ ခေါ်ဝေါ် အပ်သော ရွာနေ၊ ၁၂၂၇-ခု၊ ကဆုန်လွှန်း-၅-ရက်နေ့ဘွား၊ခမည်းတော် ကြီး ဦးမှန်၊ ရှင်းနှစ်-ဝါဆိုလဘွား၊ မယ် တော်ကြီး- ဒေါ်ရင်မင်း တို့မှ၊ ၁၂၅၁ ခု၊ တပို့တွဲလွှန်း ၄-ရက်၊ ၅-နေ့၊ နံက်နေဝန်း ပေါ်ချိန် ဘွားမြင်တော်မူသည်။

ခမည်းတော်ကြီးဦးမှန်။ မယ်တော်ကြီး ဒေါ်ရင်မင်းတို့၏ သားသွီး ၄-ယောက်တို့ တွင်၊ ဒုတိယ-မြောက် သားမြတ်ရတနာ ဖြစ်လေသည်။

ပညာသင်ကြားရန်အချိန်အရွယ်သို့ရောက် သောအခါ ဟသ်ာတခရိုင် - ကနောင်မြို့ နယ်၊ ဘုရားတောင် ဆရာတော် ဘုရား ကြီးထံတော်၌၊ ပညာများ သင်ကြား၍၊ ထို ဘုရားတောင် ကျောင်း ဆရာတော်ဘု ရားကြီးထံတော်မှာပင်။ ရှင်သာမဏေအ ဖြစ် ရယူတော်မူသည်။ ဥပဇ္ဈာယ် ဆရာ တော်ဘုရားကြီးကရှင်ပညာဝံသ ဟူသော ဘွဲ့အမည်ကို ပေးတော်မူသည်။

ဟသ်ာတမြို့။ တတိယမြောက် မြစ် ကွေးဆရာတော်ဘုရား။ ၁၂၃၉-ခုဘွား။ ၁၂၈၂ ခု၊ ရဟန်ဘဝ ပြောင်းတော်မူသော ဦးဝိမလဗုဒ္ဓိ။ မြစ်ကွေးတိုက် တိုက်အုပ် ရာဆတော်-ကွင်းကောက် မြောက်ဘက်။ တိုက်။ တိုက်သူကြီးမင်း ဦးအံ့ကြီး-— ဒေါ်လုံမလေး တို့၏ ကောင်းမှု။ ၁၂၅၉-ခု တပို့တွဲလွှန်း၁၂-ရက်။၄-နေ့။ ၁၁၉၅-ခု ဘွား။ ၁၂၇၁-ခု. ရဟန်းသော။ နာဂိန္ဒာဘိ ကဝိဓဇ မဟာဓမ္မရာဇာဂုရု နာဂိန္ဒာဘိဓဇ မဟာ ဓမ္မရာဇာဓိ ရာဇ ဂုရု။ တံဆိပ်တော် ၂-ထပ်ရ။ မန္တလေးမြို့-မိုဃ်းကောင်း ဆ ရာတော်ဘုရားကြီး ဦးသစ်-ကြီးမှူးသော။ သံဃာတော် ၁၀၀ကျော်တို့နှင့်။ဝိသုံဂါမ နယ် သိမ်သမုတ်အပ်သော၊ကွင်းကောက် မြောက်ဘက်၊ ရွှေကျောင်း အရာမ်တွင်း။ ဗဒ္ဓသိမ်၌၊ ထိုသူကြီး သူကြီး ကတော်တို့ ကပင်၊ ရဟန်းဒါယကာပြုလုပ်၍။

၁၂၇၁-ခု။ ကဆုန်လပြည့်။ ၂- နေ့။ ၁၂-နာရီခွဲအချိန်။၁၁၉၉ခုဘွား။၁၂၇၃ခု ပြန် လွှန် တော် မူ သော။ အင်ပူမြို့၊ မြို့မ ကျောင်းတိုက်၊ ရွှေဘုံသာဆရာတော် ဘု ရားကြီး။အရှင်ကေသရ-မဟာထေရ်မြတ် ကြီးကို ဥပဇ္ဈာယ်ပြု၍-သာမဏေ ၅-ဝါ ရ ရှင်ပညာဝံသသည် သံဃာတော် ၁၂ ပါး တို့က ချီးမြောက်ကြသဖြင့်၊ရဟန်းအဖြစ် သို့ ရောက်တော်မူသည်။ ရဟန်း အဖြစ် သို့ရောက် တော်မူသော အရှင်ပညာဝံသ သည်။ ကွင်းကောက် ရွှေကျောင်း ဆရာ တော်ဘုရားကြီးထံတော်တွင်ပညာများကို ဆက်လက်သင်ကြားတော်မူသည်။

တဖန် ကွင်းကောက် ရွှေကျောင်းမှ။ ဟသ်ာတမြို့ မြစ်ကွေး ကျောင်းတိုက် ကြီး ၏ ဦးစီး ဥဇ္ဈာ အရှင်ဝိမလဗုဒ္ဓိ မဟာ

www.dhammaransi.com

ထေရ်မြတ်ထံသို့ ရွှေ့ပြောင်း၍၊ ပညာရင်နို့ သောက်စို့ပါသည်။

ဧင်းနောက်မန္တလေးမြို့ခင်မကံကျောင်းတိုက်သို့ ပညာသင်ကြားရန် ကြွရောက်တော်မူ၍ မန္တလေးမြို့ပေါ်တွင်။ ထင်ရှားကျော်ဇောသော ဆရာတော်ကြီးများ ထံတော်မှာ အလိုရှိသော ပညာရပ် တို့ကို။ သင်ကြားတတ်မြောက်ပြီးစီးပြီဖြစ်စဲ၍။

ဓနုဖြူမြို့။ ခင်မကံ ကျောင်းတိုက်ကြီးတွင် စာချဆရာတော်အဖြစ်နှင့် ချီးမြှောက်ခြင်းကို ခံယူရပါသည်။ တတိယမြောက်မြစ်ကြွေးဆရာတော်အရှင်ဝိမလဗုဒ္ဓိမဟာထေရ် မြတ် သည်။ စာ ချ ဆ ရာ တော် ဦးပညာဝံသအား၊ ဟင်္သာတမြို့ မြစ်ကြွေးကျောင်းကြီးသို့ ခေါ်ယူတော်မူ၍၊ ရဟန်း ၁၃-ဝါမှာ။ တိုက်အုပ် စာချဆရာတော်အဖြစ်ချီးမြှောက်ပါသည်။

၁၂၈၂-ခု။ ပြန်လွန်တော် မူသော တတိယ မြစ်ကြွေး ဆရာတော်——အရှင်ဝိမလဗုဒ္ဓိ မရှိသည့်နောက်တိုက်အုပ်စာချ အရှင်သူမြတ်သည်။

မြစ်ကြွေး ကျောင်းတိုက်ကြီး၏ ဦးစီး ဥက္ကဋ္ဌ သံဃနာယက အဖြစ်သို့ ရောက်တော်မူသည်။

ဟင်္သာတမြို့- မြစ်ကြွေးကျောင်းတိုက်ကြီး၏၊ ပဥ္စမမြောက် အရှင်နန္ဒဓဇ-မဟာထေရ်မြတ်ကြီးသည် ထိုစဥ်အခါ။ တိုက်အုပ်စာချဆရာတော်ဖြစ်ပါသည်။

ပိဋကဓရေသု အဂ္ဂေါတိ။
ပါကဋ္ဌေါ မြန်မာ့မဏ္ဍလေ
သဒ္ဒသတ္ထာ ဂမေ ဆေကော။
ဘာသန္တရေသု ကောဝိဒေါ။

ဗောဓိသတ္တာ နုစရကော။
ဇိနသာသန ပါလကော။
ဂန္ထ ကာရော ခိပ္ပပညော။
သီလ,မာလာဟိ-မဏ္ဍိတော။ ။

သီသ သိက္ခာပနေ ဆေကော။
နေကပဏ္ဍိတ ပူဇိတော။
ဂဟဋ္ဌာနဥ္စ ဘိက္ခူနံ။
ဗဟုန္နံ မနုသာ သကော။

မြစ်ကြွေးစေရော မဟာထေရော။
ရက္ခနွော ထေရမာ ပိတော၊
ဝသတိ မြစ်ကြွေးရာမမှိ။
ပါယေတွာ-ဓမ္မ ပါယသံ။

ပိဋကဓရေသု။ ပိဋကဓရ မထေရ်တို့တွင်။ အဂ္ဂေါ-ထူးမြတ်တော်မူပေ၏။ဣတိ ဤသို့-မြန်မာ့မဏ္ဍလေ။ သီဟိုဠ်ကျွန်းနှင့်တကွသော မြန်မာပြည်အဝှန်း၌။ ပါကဋ္ဌော ဂုဏ်သတင်းပြန့်ပွား၍။ ထင်ရှားတော်မူထသော။ သဒ္ဒသတ္ထာဂမေ။ သဒ္ဒါကျမ်းတို့၏အစိအရင် အရာ၌။ ဆေကော။ တတ်သိလိမ္မာတော်ထသော။ ဘာသန္တရေသု၊ ကဏ္ဍရဘာသာ၊ သီဟိုဠ် ဘာသာ စသော ဘာသာတပါးတို့၌၊ ကောဝိဒေါ၊ ကျွမ်းကျင်တော်မူထသော။ ။ ဗောဓိသတ္တာ

www.dhammaransi.com

နိစ္စရကော၊ အလောင်းတော် မြတ်တို့၏။ အကျင့်ကောင်းကို အစဉ်တစိုက်လိုက်၍၊ ကျင့်တော်မူတတ်ထသော။ ဇိနသာသနပါလကော၊ မာန်အောင်ဇိန မြတ်ဗုဒ္ဓ၏ သာသနာကို စောင့်ရှောက်တော် မူတတ်ထသော။ ဂန္ထကာရော။ ပိဋက သမိုင်းကျမ်းနှင့်-နိဒါန်းမျိုးစုံ၊အဖုံဖုံကို-စီရင်ရေးသားတော်မူသော ဉာဏ်စွမ်းတော်လည်း ရှိတော်မူထသော။ သီလမာလာဟိ၊သီလဟူသော ပန်းတို့ဖြင့်။ မဏ္ဍိတော၊ ဆင်မြန်းတော်မူအပ်ထသော။ ။

သိဿသိက္ခာပနေ၊တပည့်သားတို့အား သင်ကြားစေခြင်း၌၊ ဆေကော နည်းပေးလမ်းပြ၊ ကျွန်နားလည်တော်မူထသော နေကပဏ္ဍိတ ပူဇိတော၊ ဗဟုသုတ။ ပြည့်ဝလောက်လုံသော ပညာရှိတို့သည် ပူဇော်အပ်ထသော။ ဗဟုန္နံ ။ များစွာကုန်သော။ ဂဟဋ္ဌာနဉ္စ၊ လူတို့ အားရင်း။ ဘိက္ခူနံစ- ရဟန်းတော်မြတ်တို့အားရင်း၊ အနုသာသကော ဆုံးမသွန်သင်ပဲ့ပြင်တော်မူတတ်ထသော။ ။

မြစ်ကွေးအာစရော။ ကျေးဖူးတော်ရှင် စတုဋ္ဌမြောက် မြစ်ကွေးဆရာတော်ဘုရားဟူသော။ ယောထေရော အကြင်မဟာထေရ်မြတ်ကြီးသည်။ အတ္ထိ၊ ရှိတော်မူ၏ သောမဟာထေရော- ထိုမဟာထေရ်မြတ်ကြီးသည်။ ထေရမာပိတော၊ ကျေးဖူးရှင် ပဉ္စမမြောက် မြစ်ကွေးဆရာတော် မဟာထေရ်မြတ်ကြီးသည်။ ဖန်ဆင်းတည်စိုက်တော်မူအပ်ခဲ့သော။ မြစ်ကွေး အရာမှို၊ ဟာသ်ာတမှို၊ မြစ်ကွေးအရာမ် ကျောင်းတိုက်ကြီး၌။ ဓမ္မပါယသံ၊ ပိဋကဓမ္မဟူသောနို့ဂဏာကို။ ပါယေတွာ၊ သောက်စို့စေတော်မူ၍။ ရက္ခန္တော၊ ထိန်းအုပ်စောင့်စည်းတော်မူလျက်။ ဝသတိ၊ သီတင်းသုံး တည်နေတော်မူသတည်း။ ။

ထိုသို့သော ဂုဏ်တော်တို့နှင့် ပြည့်စုံတော်မူသော စတုဋ္ဌမြောက် မြစ်ကွေးဆရာတော် မဟာထေရ်မြတ်ကြီး သည်သာလျှင်။ မြစ်ကွေးတိုက်၌။ သီတင်းသုံးတည်နေလျက်။ သာသနာတော်ကိုစောင့်ရှောက်တော်မူသည်မဟုတ်သေး။လက်ျာလက်ရုံး နှင်း-နှင်း။ အစွမ်းဂုဏ်အင်တို့ဖြင့် ထင်ရှားတော်မူသော။ ကျေးဖူးရှင်တိုက်အုပ်စာချဆရာတော်၊ အရှင်နန္ဒဓဇ-မဟာထေရ်မြတ်ကြီး သည် လည်း။ မြစ်ကွေးတိုက်ကြီးကို၊ ကိုယ်အား၊စိတ်အား၊ဉာဏ်အား။ ပညာအားတို့ဖြင့် ထက်ထက် သန်သန်။ ယခုကျအောင်၊ စောင့်ရှောက်တော်မူလျက်ပင်ရှိသေးသည်ဖြစ်ကြောင်း။ ။

ပိဋကေသုပိ ကောရိဒေါ။
ဌာနာဌာနေ သုဝေဒကော။
ဓိတိမာ-သတိမာထေရော၊
ဒုတိယယော-တဋ္ဌ နာယကော။

သဒ္ဓမ္မ ဒေသနေ ဆေကော၊
သိက္ခာ ကာမော, သုပေသလော။
ထေရော သောပိ အနေကာနံ
သိဿာနံ ဟိတ- ကာရကော။ ။

ပိဋကေသုပိ၊ ပိဋကတ်တော်တို့၌လည်း။ ကောဝိဒေါ။ တတ်မြောက်ကျွမ်း

www.dhammaransi.com

ကျင်တော် မူထသော၊ ဠာနာ ဠာနေ သူ၊ အရာ ဟုတ်သည်။ မဟုတ်သည် တို့၌၊ ဝေဒကော၊ ထိုးထွင်းဉာဏ်ဖြင့်၊ အမှန်သိတော်မူတတ်ထသော။ ဓိတိမာ၊ ချောက်ချားကလက်၊ မငြိမ်သက်သော ကိုယ်စိတ်နှစ်ပါး မှကင်း၍၊ တည်တန့်သော သမာဓိရှိတော်မူထသော။ သတိမာ၊ ပညာရှိတို့ဖျံ့သုံး၊ လက်သုံးသတိလည်း ရှိတော်မူထသော။ သဒ္ဓမ္မ ဒေသောနေ သူတော်ကောင်းတို့၏ တရားစကားကို၊ ဟောကြားခြင်း၌။ ဆေကော၊ ဗိသပြတ်သား၊ တရား ကွက်ကွင်း ရှင်းလင်းပေါ်ထင်၊ အဇ္ဈာသယကိုလည်းမြင်တော်မူသဖြင့်၊ လိမ္မာကျွမ်းကျင်တော်မူထသော။ သိက္ခာကာမော လွန်ကဲသော။ သီလ သမာဓိ ပညာတို့ကို၊ လိုလားတော် မူထသော။ သုပေသလော၊ သီလကိုကောင်းစွာ ချစ်မြတ်နိုးတော်မူထသော။ အနေကာနံ၊ အရာမကာ၊ များကုန်သော။ သိဿာနံ၊ တပည့်အပေါင်းတို့၏။ ဟိတကာရကော၊ အစီးအပွား ကိုသာ ပြုတော်မူတတ်ထသော။ ယောမဟာ ထေရော၊ အကြင်တိုက်အုပ်စာချ ဆရာတော်ဘုရား ဟူသော မဟာထေရ်မြတ်သည်။ တဿ၊ ထိုမြစ်ကွေး ကျောင်းတိုက် ကြီး၌၊ ဒုတိယ နာယကော၊ထိုစဉ်အခါက ဒုတိယမြောက် နာယကကြီးသည်။ အဟိ၊ ဖြစ်တော်မူလေပြီ။ သောထေရောပိ၊ ငါတို့၏ကျေးဇူးရှင်တိုက်အုပ်ဆရာတော်ဟူသော ထိုမဟာထေရ်မြတ်သည်လည်း၊ဝသိစေါင့်ရှောက် ခပ်သိမ်း အမြဲထိန်းလျှက် ကိန်းစံတော်မူလျှက် ယာခုတိုင်ရှိလေ သတည်း။

ထိုကျေးဇူးရှင်ဆရာတော်မြတ် နှစ်ပါးမှ။ တပါးလည်း တိုက်ကြပ် ဆရာတော်ဦးနန္ဒိယမဟာထေရ်နှင့် စာချ ဆရာတော်အစရှိသော။ တပည့်တပန်း အမြောက်အများအရေအတွက်အားဖြင့်(၂၀၀)ကျော်တို့အား ပရိယတ္တိ နို့ဂဏာကို ချမို့သောက်ယူစေကြကုန်သတည်း။

ယင်းသို့လျှင်၊အကျဉ်းထုပ်ပေါ်ပြအပ်ပြီးသော၊ ဘုန်းတော်-ဂုဏ်တော် အဖုံဖုံတို့နှင့်ရင်း။ ကြွင်းကျန်သော ဘုန်းတော်ဂုဏ်တော်တို့နှင့်ရင်း။ ကုံလုံ ပြည့် မောက်တော်မူသော၊ မဟာထေရ်မြတ်ကြီးသည့်သတ္တဝါ တို့၏။ ကောင်း ကျိုး ဖြစ် ထွန်းကြောင်း။ ချမ်းသာကြောင်း ပဋ္ဌပြုံ့နှံသံသရာ ကြီးပွားကြောင်း။ တရားဟူသော အလင်းရောင်ကို ထွန်းပြတော် မူလျှက် သာသနာတော်၏ စည်ပင်တောက်လင်းမှု့တို့ကို။ မဟုသာယာငြိမ်း။ ကြီးစွာသော အားစွမ်းဖြင့်၊ ထမ်းဆောင် စီစဉ် တီထွင် ကြိုးပန်းတော်မူခဲ့သည်ကို။ အားရ တင်းတိမ်တော်မူသကဲ့သို့။ ခန္ဓာငါးပါးကို ရရှိကြကုန်သော သုံးဘုံနေသူ၊ နတ်လူ အပေါင်းတို့တွင်။ မည်သူမျှမလွှတ်မြောတ်နိုင်သော သက်သေကို မျက်ဝါးထင်ထင် ပြ့တော်မူခြင်းအလား။ နောက်ဆုံးတရားဖြင့်၊ သက်တော်(၅၅)နှစ်။ ဝါတော်- (၃၆)ဝါမြောက်။ သက္ကရာဇ်(၁၃၀၆)ခု၊ပြာသိုလ်လပြည့်ကျော်(၃)ရက်နေ့တွင်။ ဟသ်ာတခရိုင်၊ ကွင်းကောက်မြို့။ရွှေကျောင်းတိုက်ကြီး၌ပင်။ ဘဝနတ်တံ စံမြန်းတော် မူပါသတည်း။ ။

www.dhammaransi.com

သေမင်းဝနိုဘေး

မလွတ်သေးကြိုတွေးဆင်ခြင်

☆ သံဝေဂတင်း၊ ☆

မဟာယသော မဟာပညော၊
မြစ်ကွေးအာစေရ ဝိဿုတော။
သောပိ မစ္စုဝသံ ပတ္တော၊
မာဒိသေသု ကထာဝကာ။ ။

မြစ်ကွေးအာစေရ ဝိဿုတော၊ ဟာသ်ာမြစ်ကွေး။ ငါးဆက်ရှေးမိ။ ဖုံ့ဖွေးဂုဏ်အင်။ ဆရာရှင်ဟု။ ပေါ်လွင်ထင်ရှား။ လွန်ကျော်ကြား တော်မူပေသော။ ယောမဟာထေရော။ တပည့်အများ အားထားဘို့ရာ။ တောင်ပမာပုံသွင်။ ဂုဏ်ထင်ပွားစီး။ အကြင် မဟာ ထေရ်ကြီးသည်။ မဟာယသော။လေးရပ်နယ်ပယ်။အသွယ်သွယ်မှ။ မိုတွယ်ကိုးစား။ တပည့်သားတို့ အားထားဝန်းရံ၊ များမြတ်သောအခြံအရံ လည်းရှိတော်မူပါပေ၏။ မဟာပညော၊ ရှေ့နောက်နှိုင်းချိန် ဝရဇိန်တမျှ။ စူးရှကဲလွန်။ အမွန်မြင့်ကြွား။ ကြီးမားရင့်သန်။ ပညာဉာဏ်လည်းရှိတော်မူပါပေ၏။ သောပိ မဟာထေရော၊ သီလဝန်။ဂုဏဝန်၊ ပညာဝန်ဟု။ ထူးချွန်မြင့်မား။ တပည့်များတို့, အားထားခံမင်။ ထိုထေရ်အရှင်ကြီးသည်လည်း။ မစ္စုဝသံ၊ သုံးဆဲ့တမြို့။ တိုက်နယ်ဘုံဝယ်။ လုံးစုံဖြာဖြာ။ သတ္တဝါကို။ မညှာ ညှင်းသတ်။ ခေါ်ဆောင်တတ်သည့်။ သူသတ်ပိုင်စံ။ သေမင်း၏နိုင်ငံသို့ ပတ္တော။ ၁၃၀၆-ခု၊ ပေါင်းရုံ တွက်စစ်။ သဏ္ဍာရာဇ်၏။ ရောက်လစ်ခါဆို။ လပြိုသိုလ်ဟု။ ခွာညိုပွင့်စီ။ ပုဏ္ဏမီကျော်သက် ၃-ရက်ခါကြွိမ်။ ရောတ်အချိန်ဝယ်။ဇိဝိန်ကင်းကျေ ဝတိ်ဘွေသို့။ တည်နေစံစား။ ပျော်ပါးဘို့ရာ။ကြွရောက်တော်မူရှာလေပြီတကား။ မာဒိသေသု။ ငြိရံကနဲ။ပညာမဲ့၍. တန်ခိုးချို့ငဲ့။ ဂုဏ်မျိုးမဲ့နှုင့်။ နှံနဲ့ချူချာ၊ တို့သူငါတို့၌။ ကာကထာဝ၊သေမင်းဝနိဘေး၊ ငါလွတ်ဇေးပြီဟု။ ချင့်တွေးရည်ရွယ်။ အဘယ်မှာလျှင်။ ဆိုဝံ့ဘွယ် ရှိပါချေတော့အံ့နည်း။ ။

www.dhammaransi.com

(၃၇) စတုဿမြစ်ကွေးဆရာတော်ထေရုပ္ပတ္တိ

ဟံသာတမြို့ စတုဿမြောက်-မြစ်ကွေးဆရာတော်

မဟာထေရ်မြတ်ကြီး၏ ဂုဏာဝဏ္ဏနာ

သံဝေဂကများ။

(၁)……ဧရာဝတီတိုင်း - သမိုင်းကြေငြာ။
ဟံသာရွှေတ - ငါတို့နေရာ၊
ဟံသာ'ကျ'လို့ - ခေါ်ကြသည်ပါ၊
ဟံသာတ — တွင်ကြမြို့မဟာ။ ။

(၂)……ဟံသာမြစ်ကွေး- မည်မွေးနာမ၊
စတုဿမြောက်- အံ့လောက်ဆရာ၊
ဟံသာ 'တ'လို့- ဗျုပ္ပတ်သည်ပါ။
အမည်ပေး- ချီမွေးမြို့ဟံသာ။ ။

(၃)……ပေါက်ကံပြည်ကြီး - ဝေးနီးကြေငြာ။
ဗိုးပိုင်ဦးစီး - မင်းကြီးရာဇာ၊
တချပ်ရန်ဘေး- ရှောင်ပြေးပြန်လာ၊
ဟင်းလျာ'တ' ခေါ်ကြ မြို့ဟံသာ။ ။

(၄)……ဟိုရှေးကာလ - ရာမည်မှာ
ဤသည့်ဌာန - ရက္ခဝနာ
ဓန္နီးပင်များ - ပေါက်ငြားနေရာ
ဟန်းသဒါး – ခေါ်ငြား မြို့ဟံသာ။ ။

(၅)……အမည်လေးပါး - ရငြားရှေးခါ၊
မြို့ဟံသာတ - နာမကြေငြာ။
မြစ်ကွေးကျောင်းတိုက် ပျော်ပိုက်စံရာ။
သီလပန်း - ဆင်မြန်းထေရ်ဆရာ။ ။

www.dhammaransi.com

(၆)......သာကီယဇာတ်- ထေရ်မြတ်မဟာ။
ပရိယတ္တိ - နှံ့သိကြေငြာ၊
အကျင့်သီလ - ဖြူစွလေဘာ၊
မထေရ်ဘုန်း- ပြည့်လုံးသတင်းဖြာ။ ။

(၇)......ကြွယ်တာရာပေါင်း- ခညောင်းစန္ဒာ၊
တဆဲ့ငါးရက်- ပေါ်ထွက်ရောင်ဖြာ။
ပမာလားသို့- မခြားတူစွာ။
မထေရ်မြတ်- ရုံပတ်ဂုဏ်တေဇာ။ ။

(၈)......မဟာထေရ- ရှေးကကံကော်။
အကုသိုလ်ကပ်- ကိုက်ဖြတ်ချိန်ပေါ်။
ရောဂါဘိလို့ မငြိမြည်အော်။
နေထိပန်း - ညှိုးနွမ်းရပ်ဓာတ်တော်။ ။

(၉)......တပည့်အပေါင်း သောင်းသောင်းညီညီ၊
ကြိမ်ဘန်ကာစား သမားကိုယ်စီ။
ရောဂါဆင်းလို့ ဓါတ်မင်းငွေလမိ၊
အကြီးအိုက်- ခေါင်းစိုက်နေခဲ့ပြီ။ ။

(၁၀)- မ[illegible]ာန်ဆေးဝါး- ကုစားသွယ်သွယ်။
နေထိဖရောင်း ပြော့ပြောင်းအားငယ်၊
ရဟုဘမ်းတဲ့- လစန်းပုံနှယ်၊
အလယ်သုံး- ဇောလုံးဆိုက်လို့လယ်။ ။

(၁၁)- အားမာန်ထန်ပြင်း- အတင်းမြန်စွာ၊
လာဟဲ့— လိုက်ခဲ့-ခေါ်တဲ့ပမာ၊
တပည့်ပေါင်းနှင့်- စံကျောင်းပစ်ခွာ။
ရှင်သေမင်း- နယ်တွင်းလိုက်ရရှာ။ ။

(၁၂)- အဟောဝတာ-လောကဘုံဖွဲ့၊
ဖြစ်လျှင်ပျက်မြဲ- မလွှဲမသွေ၊
ကိုယ်လည်းထိုနည်း- အိုမိုးနာသေ။
ရှောင်နိုင်ဘဲ - မှတ်စွဲစိတ်သံဝေ။ ။

www.dhammaransi.com

(၁၃)- ကြွင်းကျန် ရုပ်ဟောင်း - အလောင်းစေတီ။
တပည့်အများ- ဝပ်တွားစုံညီ၊
ဖူးဆဲ မြင်ဆဲ - ကြည်ကွဲကိုယ်စီ၊
မချမ်းမြေ့- လွမ်းငွေ့လှိုင်ခဲ့ပြီ။ ။

(၁၄)- တပည့်အပေါင်း- သောင်းသောင်းဆူညံ၊
ကိုယ်ကိုယ်မိမ်းနှံ့- တိမ်းငဲ့ဘန်ဘန်၊
သနားကြလို့- အားကမတန်၊
ရှင်သေမင်း စစ်ခင်း တိုက်မည်ကြံ။ ။

သံဝေဂကဗျာ။

(၁)........သုံးလူ့မှန်ကင်း မင်းမင်းထွတ်တင်၊
နိဗ္ဗာန်မြိုက်ပန်း- ဆင်မြန်းစံဝင်၊
ဘာမဟုတ်တဲ့ လူနတ်ငါပင်၊
ရှင်သေမင်း လက်ငင်းယူမည်ထင်။ ။

(၂)........ပညာကြီးဘိ သာရိပုတ္တရာ၊
နိဗ္ဗာန်မြိုက်ပန်း ဆင်မြန်းရပါ၊
ပညာနည်းပါး ငါ့အားမကြာ၊
ရှင်သေမင်း လက်ငင်း ယူတော့မှာ။ ။

(၃)........ဘုန်းတော်ထွန်းတောက် ရှင်မောဂ္ဂလာန်၊
နိဗ္ဗာန်မြိုက်ပန်း ဆင်မြန်းရပြန်၊
ဘုန်းကံနည်းပါး ငါ့အားအမြန်၊
ရှင်သေမင်း လက်ငင်းယူမည်မှန်။ ။

(၄)........အိုခြင်းသေခြင်း လွတ်ကင်းပါစေ၊
ကောင်းကင်မြေထဲ ရှောင်လွှဲပုန်းနေ။
အကြံထူးလို့ ဥာဏ်မြူး သူတွေ၊
သေမင်းဆွဲ ယှိုင်လဲပါရချေ။ ။

(၅)........သန္ဓေတည်စ· ကာယမြိုင်ယံ။
သေမင်းလက်နက် ပစ်ချက်သွယ်သွယ်၊
ရောဂါဖွဲ့လို့ ယှိုင်လဲခါဝယ်၊
လက်ညှိုင်းချ လိုက်ရသေမင်းနယ်။ ။

www.dhammaransi.com

(၆) ....ဆံဖြူနားထိုင်း ခါးကိုင်းကုန်းလန်၊
မျက်စိမှုံမှဲ့ သွားလဲကျိုးပြန်၊
တုံတုံခိုက်ခိုက် မောဟိုက်ဘန်ဘန်၊
ဇောချွေးကျ လိုက်ရသေမင်းထံ။ ။

(၇) .... ထထိုင်မူးမိုက် မောဟိုက်တုံ့ရီ၊
သွေးလေချောက်ခြား ဖေါက်ပြားမညီ၊
ဇရာထောင်းလို့ ခွေပြောင်းကုန်ပြီ၊
သေမင်းလက် ဆင်းသက်ရတော့မည်။ ။

(၈)........မိခင်ဘွားစ ရက်လမကြာ၊
သူငယ်နာစ မကွဲယုပါ၊
စုန်းနတ်ဘမ်းလို့ ငန်းမန်းဖျားနာ၊
ရောဂါရ သေရငယ်စဉ်ခါ။ ။

(၉)....... ဗိုလ်ပါဆင်မြင်း စစ်ခင်းမြိုင်မြိုင်၊
ကိုးဆဲ့ခြောက်ပါး တပ်သားကိုပြိုင်၊
အားကုန်ခွဲလို့ တိုက်ပွဲရင်ဆိုင်၊
ရောဂါထိ နှမ်းရိသေနယ်သိုင်၊ ။

(၁၀)........နေ့ကိုရက်စား ရက်အား လမျို။
လကို နှစ်ဆွဲ - အမြဲဖျက်ဖြို၊
ခန္ဓာဆေးမြေ့ တရွေ့ရွေ့အို၊
သေရခြင်း မကောင်း ငါ၏ကိုယ်။ ။

(၁၁)........သေမင်းခေါ်သွား မျိုးသားချစ်ဆွေ၊
မြင်ချင်ရှာသေး ပူဆွေးမပြေ၊
သောကကြီးလို့ ဆောင်မီးထိန်ဝေ၊
အောင်မြည်တမ်း ပင်ပန်းကျမျက်ရေ။ ။

(၁၂)........ကိုးဆဲနှစ်ခြောက် မရောက်လာခင်၊
ကုသိုလ်ငိုက်မျိုး စိုက်ပျိုးရွှင်ရွှင်၊
ရောဂါမိလို့ မချည့်ခါတွင်၊
ငါမိုက်မှား ငြီးတွားစိတ်ပူပင်။ ။

www.dhammaransi.com

(၁၃)........ငါပိုင်မနေ- တည်ရကမ္ဘာ၊
ငါ့အသက်လဲ အမြဲရှည်မှာ၊
အထင်မှားလို့ - မောက်ကြွားသူ ၊
သေမင်းဆွဲ- ယိုင်လဲပါရရှာ။ ။

(၁၄)——ကိုးပေါက်နွါရ ယိုကျခန္ဓာ။
ညှီနံ့ဟောက်သိုး- ပုပ်မျိုးထွက်လာ၊
ငါယဉ်ငါလှ- မာနကိုခွါ။
တနေ့ကျ သေရဦးခန္ဓာ။ ။

(၁၅)........ရှာဘွေသိမ်းဆည်း ပဋ္ဌည်းရွှေငွေ၊
သေလျှင်မလိုက်- အိမ်၌ကျန်နေ၊
သွီးနှင့်သား များပြားမျိုးဆွေ။
ငိုရှိုတ- ပို့ကြသင်းချိုင်းမြေ။ ။

(၁၆)........ဆံပင်ဖြူဖွေး - မဲဆေးပူပြင်။
သွားဌားစိုက်တပ် ပစပ်ကိုဆင်၊
ကာလအဘိုး - တမျိုးဉာဏ်ထွင်၊
မေ့ကြွားတုံး- အဆုံးသေမင်းငင်။ ။

(၁၇)........ဘိုးအိုသက်ကြား-ဝတ်စားပန်းရောင်။
တုတ်ကောက်ကိုင်ဆွဲ-ဇာတ်ပွဲခေါင်းဆောင်
ကျောင်းကံကိုကွင်း- ညံ့ဖျင်းလူ့ဘောင်၊
သေမင်းဆွဲ အမြဲအပါယ်ဆောင်၊

(၁၈)........သံယောဇဉ်ကြိုး- အမျိုးဆယ်တွေ၊
မလှုပ်နိုင်ဘဲ- ခိုင်မြဲချည့်နေ၊
သတ္တဝါယမို့- စွဲကြရှာငွေ၊
ဝဋ်နွံပစ်ထား- လက်ဝါးဖြန့်၍သေ။ ။

(၁၉)........တဏှာမီးပွင့်- ကြီးရင့်ကုန်လို့၊
ဥပါဒါန်လေး- အရေးတဖို့၊
ဥပါဒါန်မျိုး- တန်ခိုးဖုံဖုံ၊
ဘဝကြီး- အပြီးပေါ်ရတုံ၊ ။

www.dhammaransi.com

(၂၀)......ဘဝရှိလို့- ဇာတိတည်နေ၊
လေးဖြာသန္ဓိ- ဇာတိအခြေ၊
ဇာတိမူလ- သူစပြန်လေ၊
လွန်ယိုယွင်း- အိုမင်းဇရာတွေ။ ။

(၂၁)......အိုခြင်း နာခြင်း- မကောင်းနိုင်ချေ၊
ပဋိဃခေတ်• ရဟာတ်အပွေ၊
စိုးရိမ်ပူဆွေး- ငိုကြွေးတွေတွေ၊
ဒုက္ခစက်- စဉ်ဆက်ဆူလို့ဝေ။ ။

(၂၂)......မစ္စုမြည်ခြင်း သေမင်းဘုရင်၊
အာနာကိုးလို့- အုပ်စိုးလေအင်၊
ဘုံသုံးဆဲ့တစ်- နယ်ခေတ်တခွင်၊
လက်ရဘမ်း- သေလမ်းမပြတ်နိုင်။ ။

(၂၃) လိမ္မာ မိုက်မဲ- ဆင်းရဲကြွယ်သူ၊
နောက်ဆုံးတနေ့- ချိန်စေ့လေမူ၊
ဂုဏ်ကြီး- ဂုဏ်သေး မရွေးအတူ၊
သေမင်းဆွဲ- အမြဲလိုက်ရဟူ။ ।

ဤသို့ဂုဏ်ရှိန်၊ ဤသည့်သိရှိနှင့်၊ ညီးထိန်ဤသူ။ ငါမယူဘူး၊ ဤသူငယ်သေး၊ ငါခွင့်ပေးအံ့၊ သူ့ဓွေးသူကြွယ်၊ ငါခြွင်းဖယ်ခဲ့၊ လူဝယ်ပဏ္ဍိ၊ မခေါ်ဘိဟု။ မရှိသေမင်း၊ ယုတ်မာခြင်းမှ၊ ရှောင်ကွင်းကျော်ရန်။ ခဲယဉ်းဟန်ကို၊ ဥာဏ်မှန်သက်ဝင်၊ ရှေးရှုထင်၍၊ အကြွင်မဲ့ခတ်နန်း၊ နိဗ္ဗုကန်းသည့်၊ ကုန်ခန်းပျက်တု ကင်းငြိမ်းဘုန်၏၊ မဂ်ဟုန်ယာဉ်စီး၊ ထိုပြည်ကြီးသို့၊ ခရီးမကြာ၊ ရောက်အောင်သာလျှင်။ ဥဿာဟခေတ်၊ ဦးစီးတတ်ခါ၊ အားထုပ်ရာသည်။ ။ ယုတ်မာသေမင်း လွန်အောင်တည်း။ ။

ဟင်္သာတမြို့—စတုဋ္ဌမြစ်ကွေးဆရာတော်
မဟာထေရ်မြတ်ကြီး-၏၊
ထေရုပ္ပတ္တိအကျဉ်းချုပ်
ဤတွင်ပြီး၏။

www.dhammaransi.com

နမောတဿ ဘဂဝတော အရဟတော သမ္မာသမ္ဗုဒ္ဓဿ။

ပဌမ ပုဗ္ဗက ဂန္ထာရမ္ဘကိုပြခြင်း။

(၁) ဗုဒ္ဓံ ဟံသော ဩတရတု၊ မယှံ မနော မဟာသရေ
ဓမ္မံ သဒ္ဒံ နိဒ္ဒာရေတွာ၊ နိစ္စံ သပရိဝါရိတော။ ။

နိစ္စံ၊ လေးဆဲ့ငါးဝါ၊ ကာလကြာ အသံတော်ဖြင့်။ ထုပ်ပေါ်ဆင့်ဆင့်၊ ကြူး အောင်၊ ရံခါမစဲ၊ အမြဲသာလျှင်၊သပရိဝါ ရင့်တော်မူ၍၊ မယှံ၊ အကျွန်ုပ်၏၊ မနောမ ရိကော၊မဂ္ဂဉာဏ်ဖလဉာဏ်ရှစ်တန်ခညောင်း ဟာသရေ။ တိဟိတ် ဥာဏ်၌၊ စိတ်အမြတ် ရံရွေတော်အပေါင်းနှင့် တကွ ဖြစ်သော၊ ဟု။ ဥာဏ်ခါတ်မျိုးစုံ။ ကြာပဒုံတို့။ ဖူးငုံ ဗုဒ္ဓံ့ဟံသော။ ဗုဒ္ဓမြတ်စွာ ရွှေဟသ်ာသည် ပွင့်သီး။ ရေအိုင်ကြီး၌။ဩတရတု။ စုံကာ ဓမ္မံသဒ္ဒံ။ မဂ်ဖိုလ်နိဗ္ဗာန်၊ တရားမှန်ကို။ ဆန်ကာ။ ဌတ်ပေါ်ကာဖြင့်၊ သက်ဝင်ကာ ဇကန်ပြတတ် ပရိယတ်တည်းဟူသောအ စံစား၍။ ကူးသွား တော် မူပါ စေ ကုန် သံခါတ်ကို။နိဒ္ဒာရေတွာ။ အင်္ဂါရှစ်ဘော် တည်း။ ။

(၂) ဂဏာစေရော မဟာထေရော၊ ပညာဝံသော ဒိဝင်္ဂတော။
လိခေဝံ မေဝန္တိ နယံ။ ဒေတုမေဒေဝ လောကတော။ ။

ဂဏာစေရာ။ အရာမကာ၊ များလှ ခညောင်း၊ တပည့်ကောင်း-တို့ စုပေါင်း မိုရာ။ဂဏာစရိယ ဖြစ်တော်မူပေထသော ဒိဝင်္ဂတော။ ဝတ်ံသာမည့်ဆက်နတ်ပြည် သို့။ ကြွချီတက်လှမ်း။ စံမြန်းတော်မူပြီးထ သော၊ ပညာဝံသော၊ ပညာပြည့်ကြွယ်။ မျိုးအနွယ်၌၊ တင့်တယ်လျောက်ပတ်။ဖြစ် ထွန်းလပ်၍၊ ရအပ်လေဘိ။ အရှင်ပညာ ဂံသ အမည်တော်ရှိထသော။ မဟာထေ ရော၊ သိက္ခာဝါတော် သုံးဆယ်ကျော်၍။ ဥာဏ်တော်ရှင့်ပြီး။ မဟာထေရ်ကြီးသည် ဇဝံလိခ၊ အမှန်သဘော၊ ဤသို့သောဟု။ နက်နေ့စုံစွာ။ ရေးလိုက်ပါလော့။မာ-ဇဝံ လိခ။ တရားမသက်၊ အများဘက်ကို၊ ပယ် ဖျက်ရှောင်ခွာ။ မရေးလိုက်ပါနှင့်၊ ဣတိ နယံ။ ဤသို့ဖုံဖုံ။ နည်းမျိုးစုံကို။ ဒေဝ လောကတော့။ အရှင်မြတ်တို့။ ချင်းကပ် ပျော်ရာ။ ဝတ်ံသာမည်။ နတ်တို့ပြည်မှ။ မေ။ ဆရာ၏ဂုဏ်။ အလုံးစုံကို။ယုံကြည်ရှု မျှော်။ ဘုရားတပည့်တော်အား။ ဒေတု။ ဒိဗ္ဗစက္ခု။လှမ်းကာရှု၍။ ငဲ့မှုကိုယူ။ ပေး သနားတော်မူပါ။ကျေးဇူးတော်ရှင်။ ထိပ် ခေါင်တင် အရှင် မဟာထေရ် မြတ် ကြီး ဘုရား။ ။

www.dhammaransi.com

(၃) ဟံသာဝတီတိ ဘိဓာနဿ။ နဂရဿ စသာရကံ။
ဥပ္ပတ္တိ ဒီပကံ ကာဿံ။ ဥပါသကေဟိ ယာစိတော။ ။

ဥပါသကေဟိ၊ ရတနာသုံးရပ်၊ မြတ်ထက်မြတ်ကို။ ဆည်းကပ်ခညောင်း။ ဥပသကာ ဒါယကာအပေါင်းတို့သည်။ ယာစိတော၊ ညွှတ်ပြောင်းမပြတ်၊ တောင်းပန်အပ်သည်ဖြစ်၍၊ ဝါ-ညွှတ်ပြောင်းမပြတ်။ တောင်းပန် အပ်သည့်၏ အဖြစ်ကြောင့်။ ဝါ။ ညွှတ်ပြောင်းမပြတ် တောင်းပန်အပ်သည်ရှိသော်။ ဝါ၊ညွှတ်ပြောင်းဖန်ဖန်။အတောင်းပန်ခံရသော။ အဟံ။မဏ္ဍလာရာမဝိဟာရဌ်။ ယာပထလေးဘော်။ မျှတ-သိတင်းသုံးနေတော်မူသော၊ အရှင်အာသဘ အမည်ရှိသော ငါမဟာဝထေရ်သည်။ ဟံသာဝတီတိ ဘိဓာနဿ။ ဟံသာဝတဟု။ ဒေဿနှံ့သိ၊အမည်ထူးရှိသော။ နဂရဿ၊စလမ်းကျဉ်းလမ်းကျယ်။ ဈေးကြီးငယ်နှင့်။ ပျော်ဘွယ်မချို့။ ဟံသာဝတမြို့၏ရင်း။နဂရိကာနဌ၊ ၎င်းမြို့ပေါ်တွင် ပြန့်ကျော်တံခိုး။ ဘုရားပုထိုးတို့၏ရင်း၊ ဥပ္ပတ္တိဒီပကံ ဖြစ်ပုံပေါ်ပုံ။စေ့စေ့စုံအောင်၊နည်းကုန်ပေါ်ပြ၊ သဒ္ဒတ္ထကြောင့်။ နာမတင့်ဆန်း ဟံသာဝတသမိုင်းကျမ်းကို၊သာရကံ။သန့်ရှင်းကြည်လင်။ စည်အစဉ်ဖြင့်။ တည်ထွင် ပြီးကာ။ကောင်းမွန်စွာ။ ကာဿံ- ကရိဿာမိ။ ရေးသားပြုပြင် စီရင်ပေအံ့သတည်း။ ။

(၄) ပသာဒဇနကံ ဝိသဒါလာဝ။ ဗုဒ္ဓ ဝံသံ ဝိဇာနိတုံ။
ဒိဿွာ အတ္တမနာ ဟောန္တု။ ပသာဒေန္တု ပမောဒနာ။ ။

စ။ ရှေ့ကိုဆက်လက်၊တိုက်တွန်းချက်စကား။ ပြောကြားပါဦးအံ့။ ဝိသဒါလာ။ အမျိုးအနွယ် မညိုးငယ်အောင်။ တကယ်ဖြောင့်ဖြောင့်၊ စောင့် ရှောက်တော် မူကြသည့်၊ ဗုဒ္ဓဘာသာ၊ မျိုးမြန်မာ တို့သည်။ ဗုဒ္ဓဝံသံ။ သုံးလူ့ထွဋ်တင် ဒိုဘုန်းရှင်၏။ ဖြစ်စဉ် ပျက်စဉ် ဗုဒ္ဓဝင်ကို ဝိဇာနိတုံ။ ကွဲကွဲပြားပြား၊ ခြားနားသေချာ သိကြစိမ့်သောငှာ။ (ရှုမံ-နောက်ထပ်တဖန်၊ ခေတ်ဆန်ဆန်သုံး။စကားပြေပြေ၊ခြေခြေမြစ်မြစ်၏ဗုဒ္ဓဝင် ကျမ်းသစ်ကို)ပသာဒဇနကံ။စိန်စစ်မျက်ချပ်။ လက်ဝယ်ဆောင်သုံး။ ပမာနှုန်းသို့ ပြုံးပြုံးပျော်ပျော် ကြည့်ရှုတော်မူကြပါစေကုန်သတည်း။ ဒိဿွာ အခြေ ပါပါ။ စေတနာနှင့်၊ သဒ္ဓါမွေ့ရှင်၊ ကြည့်ရှုတွေ့မြင်ကြကုန်ပြီးသည် ရှိသော်။ အတ္တမနာ။ မနောပီတိ၊ ဂွမ်းဆီထိသို့၊ တအိအိစိမ့်၊ ကိုယ်လုံးဖိမ့်ကြကုန်သည်။ ဟောန္တု၊ ဖြစ်ကြပါစေကုန်သတည်း။ပမောဒနာ။မပြတ်မပြတ်၊အထပ်ထပ်သာ၊ စိတ်ဓါတ်ကြည်လင်၊ သဒ္ဓါပန်း ရွှင်ကြကုန်လျက်။ ပသာဒေန္တု၊ ကမ္ဘာ့မကိုဋ်၊ ဦးတိုက်ရာအမွန်။ အလံတလူလူသယန္တု ကိုဥာဏ်ဖြူဥာဏ်ကောင်း။ စည်း မပြောင်းဘဲ။ သောင်းသောင်းဖြဖြ၊ ကြည်ညို ကြပါ စေကုန်သတည်း။——။

www.dhammaransi.com

ဗုဒ္ဓုပ္ပတ္တိခေါ်-

☆ ဘုရားဖြစ်တော်စဉ်၊ ☆

ဝိဇ္ဇိတံ သတ္တ သင်္ချေယျံ၊ နဝသင်္ချေယဝါစကံ။
ကာယဝါစာ စတုချာတံ၊ ဗုဒ္ဓတ္တံ သမုပါဂမိ။ ။
ဟူ၍။ သောတတ္တကီ။

တထာဂတုပ္ပတ္တိ။ သိမဝိသောဓနီ- ၇။ ၈၀။ စသည်များ၌။မိန့်ဆိုချက်ရှိသည်ဖြစ်၍။ ငါတို့ ဘုရားအလောင်းတော် သည်။ ဗြဟ္မဒေဝစသော။ ငါးထောင်သောဘုရားတို့၏။ ပွင့်ရာ ဖြစ်သော နန္ဒသင်္ချေ။ ။ ကိုးထောင်သော ဘုရားရှင်တို့၏ပွင့်ရာဖြစ်သော သုနန္ဒသင်္ချေ။ ။တသောင်းသော ဘုရားရှင် တို့၏ ပွင့်ရာဖြစ်သော ပထဝီ သင်္ချေ။ ။တသောင်းတထောင်သော ဘုရားရှင်တို့၏ ပွင့်ရာဖြစ်သော မဏ္ဍသင်္ချေ။ နှစ်သောင်းသောဘုရားရှင် တို့၏ပွင့်ရာဖြစ်သော ဓရဏီသင်္ချေ။ ။သုံးသောင်းသော ဘုရားရှင်တို့၏ ပွင့်ရာဖြစ်သော သာဂရ သင်္ချေ။ ။ လေးသောင်းသော ဘုရားရှင် တို့၏ ပွင့်ရာဖြစ်သော ပုဏ္ဍရိက သင်္ချေ။ ဤသို့အားဖြင့်။ တသိန်း နှစ်သောင်း- ငါး ထောင်သော ဘုရားရှင်တို့၏။ ပွင့်ရာဖြစ် သော။ခုနစ်သင်္ချေကာလပတ်လုံး။ စိတ်ဖြင့် သာဆုတောင်း၍ ပါရမီ ဖြည့်ကျင့်တော်မူ ခဲ့ရပေသည်။ ။

ထိုနောက်။ ပေါရာဏ သကျမုနိ အစ ရှိသော။ ငါးထောင်သော- ဘုရားရှင်တို့၏ ပွင့်ရာ ဖြစ် သော၊ သဗ္ဗဘဒ္ဒသင်္ချေ။ ။ ခြောက်သောင်းသော ဘုရားရှင်တို့၏ ပွင့် ရာဖြစ်သော သဗ္ဗဖုလ္လသင်္ချေ။ခုနစ်သောင်း သောဘုရားရှင်တို့၏၊ ပွင့်ရာ ဖြစ် သော။ သဗ္ဗရတနသင်္ချေ။ ရှစ်သောင်းသောဘုရား ရှင်တို့၏ ပွင့်ရာ ဖြစ်သော။ ဥသဘက္ခန္ဓ သင်္ချေ။ ကိုးသောင်းသော ဘုရားရှင် တို့၏ ပွင့်ရာဖြစ်သောမာနိဘဒ္ဒသင်္ချေ၊ နှစ်သောင်း သော ဘုရားရှင်တို့၏ ပွင့်ရာ ဖြစ်သော။ ပဒုမသင်္ချေ။ တသောင်းသော ဘုရားရှင် တို့၏ ပွင့်ရာဖြစ်သော၊ ဥသဘာသင်္ချေ။ ငါး ထောင်သော ဘုရားရှင်တို့၏ ပွင့်ရာဖြစ် သော။ ခန္ဓုတ္တမသင်္ချေ။ နှစ်ထောင်သော ဘုရားရှင်တို့၏ ပွင့်ရာဖြစ်သော၊ သဗ္ဗမာ လ- သင်္ချေ။ ဤသို့အားဖြင့်။ သုံးသိန်းရှစ် သောင်း ခုနှစ်ထောင်ကုန်သော ဘုရားရှင် တို့၏ ပွင့်ရာဖြစ်သော။ ကိုးသင်္ချေ- ကာလ ပတ်လုံး နှုတ်ဖြင့်သာ ဆုတောင်း၍ ပါရမီ

www.dhammaransi.com

ဖြည့်ကျင့်တော်မူခဲ့ရပေသည်။

ထိုသို့အားဖြင့်၊ ဖြည့်ကျင့်တော်မူခဲ့ရာ။ ဤဘဒ္ဒ ကမ္ဘာမှ ပြန်၍ ရေတွက်သည်ရှိသော်၊ သေလသင်္ချေ။ ဘာသံ သင်္ချေ။ဓေယျသင်္ချေ။ရုစိယာသင်္ချေဟူသောသင်္ချေလေးကိန်း။ တသိန်းစေ့ရာ၊ သာရမဏ္ဍကမ္ဘာ၌ အလောင်းတော် သုမြတ်သည်၊ ရမ္မဝတီမည်သော မင်းနေပြည်ကြီး အတွင်း၊ သတင်းထွန်းပ၊ ထင်ရှားလှသော ဖြဟ္မဏာမဟာသာလအမျိုး၌ဖြစ်တော်မူ၍၊ သုမေဓါဟူသော အမည်ဖြင့် ထင်ပေါ် ကျော်စောလေသည်။ (သုမေဓာကထာက,စ၍ ဗုဒ္ဓဝင်စကားစဉ်အကျယ်ကို။ဟာသ်ာတမြို့ စထုတ္တ မြစ်ကွေး ဆ ရာ တော်- အ ရှင်ပညာဝံသ မဟာထေရ်မြတ်ကြီး။ပြင်ဆင်စီရင်တော်မူအပ်သော။မဟာဗုဒ္ဓဝင်ဝတ္ထုတော်ကြီး ၃-တဲ့၌ ကြည့်ရှုကြလေ) ထိုသုမေဓာဘဝတွင်။ ပါရမီဓာတ်ခံရင့်သန်ရင်းရှိခဲ့သည်အားလျော်စွာ၊ကုဋေအရေပေါင်းများစွာသော၊ ရွှေငွေ ရတနာတို့ကို။စွန့်ခွာခဲ့ပြီးလျှင်။ ဓမ္မိကတောင်ယံတွင်။ဈာန်အဘိညာဉ် ပျော်မွေ့လျက်။ ရသေ့အဖြစ်နှင့် နေစဉ် ဒိပင်္ကရာမြတ်စွာ ဘုရားရှင် ကိုယ်တော်မြတ်ကြီးအား အခွင့်အား လျော်စွာ။ ဖူးတွေ့ရ၍။နိယတဗျာဒိတ်တည်းဟူသော တံဆိပ်ပန်းကို ဆင်မြန်းတော် မူခဲ့လေသည် သို့ဖြင့်။ ထိုကမ္ဘာ ထိုဘဝမှ အစပြုခဲ့ရာ။လေးသင်္ချေနှင့်ကမ္ဘာတသိန်းအတွင်း၌ နှစ်ကျိပ်-၄-ဆူသောဘုရားတို့အဌာန်တော်တွင်။ ခံယူဆင်မြန်းအပ်သော၊ နိယတ ဗျာဒိတ်ပန်း ရှိတော်မူခဲ့၍။ အစဉ်အားဖြင့် ဝေဿန္တရာမင်း ဘဝတိုင်၊ များနိုင်သောပါရမီတို့ကို။ မနေမနား ဖြည့်ကျင့်ရှာဓိုးတော်မူခဲ့ရလေသည်။ ဝေဿန္တရာမင်းအဖြစ်မှ။ စုတေသောအခါ၌ကားတုသိတာနတ်ပြည်၌၊ သေတကေတု အမည်ရှိသောနတ်သားဖြစ်၍။ တပါးသော နတ်အပေါင်းတို့ကို။ အာယု,ဝဏ္ဏ,စသည် အပေါင်း၊ ဆယ်ပါးသောအကြောင်းတို့ဖြင့်။ လွှမ်းမိုးသာလွန်တော်မူ၍။ လူတို့၏ အရေအတွက်အားဖြင့်။ နှစ်ပေါင်းငါးဆယ်ခုနှစ်ကုဋေ အနှစ်ခြောက်သန်းတို့ ကာလပါတ်လုံး။ နတ်တို့၏ စည်းစိမ်ကို ခံစားတော်မူစဉ်။ နတ်တို့အားစုတည်ရန်။ အရိပ် ငါးပါးသော ပုဗ္ဗနိမိတ်တို့ထင်လာကုန်သည်ရှိသော်။ စကြာဝဠာ အပေါင်း။ တိုက်တသောင်းမှ။ စည်းဝေးရောက်လာ ကြကုန်သော နတ်ဗြဟ္မာအပေါင်းတို့သည်။

ကာလော ဒေဝမဟာဝီရ။

ဥပ္ပဇ္ဇာမာတု ကုစ္ဆိယံ။

သဒေဝကံ တာရယန္တော။

ဗုဇ္ဈဿုအမတံပဒံ။ ။ဟု၊ကြီးမြတ်သောလုလ္လ ရှိတော်မူသော။ အလောင်းတော်နတ်မင်း။ ဤအခါသည်ကား ဘုရားဖြစ်ရန် အချိန်အခါပါတည်း။ အလောင်းတော်နတ်မင်းသည်။ မယ်တော်၏ ကြာတိုက်ဝမ်း၌စွဲလမ်း ပဋိသန္ဓေ တည်နေတော်မူပါလော့။ နတ်နှင့်တကွသောလောကကို။ သံသရာ ဝဲဩဃထဲမှ။ ဆွဲတင်ကယ်ထုတ်လိုသော ဆန္ဒဖြင့်။မသေရာမှန်

www.dhammaransi.com

မြတ်နိဗ္ဗာန်ကို၊ သိအောင် ပြုတော်မူပါလော့ဟု။ အညီအညွတ် တောင်းပန်အပ်သည်ဖြစ်၍။

ကာလ,ဒေသ, စရိအပြား။ ငါးပါးသောကြည့်ခြင်းကြီးတို့ကို၊ ကြည့်တော်မူပြီး၍။ နတ်ဖြဗြဟ္မာအပေါင်းတို့အား၊ ဝန်ခံတော်မူပြီးလျှင်။တုသိတာနတ်ပြည်မှ၊စုတိတော်မူခဲ့၍။ မဇ္ဈိမဒေသ၊ သက္ကတိုင်း။ကပိလဝတ်ပြည်၊ သာကီဝင် မင်းမျိုး၌။ ဘိုးတော် အဥ္စနမင်းကြီးနှင့်၊ ကာလဒေဝိလပုရောဟိတ် ပုဏ္ဏားတို့ သည်။ ရှိရင်းသက္ကရာဇ်-၈၆၄၇-ကို၊ ဏ၊ဝ၊စ,နွေ့ ငဋ္ဌကတ်သင်္ချာကိန်းဖြင့်ဖြိုခွင်းနှစ်ချကြွင်းထားရာမှ၊ တက်,စ၍ ရေလစ်။မဟာသက္ကရာဇ် ၆၇-ခု၊ ဥတုဂိမှာန၊ဝါဆိုမာသ, လပြည့်ခါသမယ၊ ကြာသပတေးနေ့၊ ညဥ့်သန်းခေါင်ယာမ်။ ချိန်အသင့်တွင်၊ ဥတ္တရာသဠ်နက္ခတ်စန်းနှင့် ယှဥ်မြန်း၍။ မယ်တော်မာယာ၏ ဝမ်းတွင် ရှင်လမ်းစွာ ပဋိသန္ဓေတည်နေခဲ့လေသတည်း။ ။

ထို,နောက် သန္ဓေတည်ခါ။ ဆယ်လကြာလေလျှင်။ မီးဖွားသန့်စင်တော် မူရန်။ စံရာ-မိဘာ။ ဒေဝဟာဒပြည်သို့ ကြွမြန်းစဉ်၊ လမ်း ခရီး အကြား၊ လုမ္ဗိနီ အင်ကြင်းဥယျာဉ်တော်သို့ရောက်၍၊ ပင်လုံးကျွတ်အဖွေးဖွေး၊ ရောင်အသွေးအဖြာဖြာ၊နီတူ,ာအဆင့်ဆင့်၊ပွင့်လျှက်အစုံစုံ။လုမ္ဗိနီအင်ကြင်းတောသည်၊ သာမောဘွယ်ရှုခမန်း၊ အဆန်းဆန်း အဖုံဖုံတို့ဖြင့်၊ စိတ်အာရုံနှုံးညွတ်ဖွယ်ဖြစ်လေသောကြောင့်။ ရှုးဆွတ်တော်မူလိုရကား။ ဝေါတော်မှဆင်းသက်နှစ်သက်ဖွယ်အာသာ၊ မင်္ဂလာအင်ကြင်းပင်တပင်ကို ကပ်ရောက်၍၊ လက်တဖက်ကိုမြှောက်၍၊ ပွင့်ချပ်ရိတင့်ဆန်း။ အင်ကြင်းပန်းတပွင့်ကိုရည်ရေ်လျှက်၊အနီးရှိအင်ကြင်းခက်ကို။ ဆွဲကိုင် လျှက် ရှိစဉ်။ ကမ္ဘဇလေလှုပ်၍။ ယခင်အင်ကြင်းခက်ကိုလက်ျာလက်ဖြင့်။ ညီမတော် မဟာပဇာပတိ ဂေါတမီ၏ လည်ပင်းကို လက်ဝဲလက်ဖြင့်ကိုင်တော်မူလျှက်။ သိရိမဟာမာယာဝဋ္ဋုပါဋ္ဌလာသည်နှင့်အညီ။ နှစ်သက်ဘွယ်အဖြစ်၊ သက္ကရာဇ် ၆၈-ခု၊ဥတုဂိမှာန၊ ကဆုန်မာသ၊ လပြည့်ခါသမယ၊ သောကြာနေ့နံက်၊ တချက်တီး အချိန်-ပြိုသလက်, ဗြိဿခစန်း။ ဝိသာခါနက္ခတ်နှင့်သျှဉ်မြန်းလျှက်။ ရှင်လန်းစွာ ဖွားမြင်ခဲ့လေသတည်း။ ။

ထိုသို့ဖွားမြင်တော်မူခဲ့ပြီး၍။ အရွယ်တော်ထောက်။ တဆဲ့ ခြောက် နှစ် သို့ရောက်လပ်သော်။ သိဒ္ဓတ္ထကုမာရဟူသောအမည်ဖြင့်။

ရမ္မ,သုရမ္မ, သုဘဟူသော နန်းမသုံးဆောင်၌။ ယသောဓရာ အမှူးရှိသော မင်းသွီးပေါင်း လေးသောင်းခြံရံလျှက်။ မဟာသက္ကရာဇ် ၇၄-ခု တွင်။ သာကီဝင်မင်းအပေါင်း အငြိအရံပြုလျှက် မင်းအဖြစ်၌။ အဘိသိတ်သွန်း၍ ပြာသာဒ်နန်းတက်မင်္ဂလာပြုတော်မူလေသတည်း။

ဤသို့လျှင် သိဒ္ဓတ္ထ မင်းသား သည်။ ခမည်းတော် သုဒ္ဓေါဒန မင်းကြီးက၊ ထီး

www.dhammaransi.com

နန်းကို အပ်သောကြောင့်။ ပြာသာဒ် သုံးဆောင်၌၊ တသောင်း-တသောင်းသောကချေသည့် မောင်းမတို့ကို။ အမြဲနေစေ၍၊ ကချေသည်မ မောင်းမတသောင်းကိုကား ယသောခရောမိဘုယားခေါင်ကြီး၏နောက်တော်ပါအခြံအရံပြုလုပ်စေ၍။ ဆောင်းဥတု, နွေဥတု, မိုဃ်းဥတု, ဟူ၊ ဆိုအပ်သော။ ဥတုသုံးပါးတို့အား လျောက်ပတ်သော ရမ္မပြာသာဒ်,သုရမ္မပြာသာဒ်,သုဘပြာသာဒ်,ဟူ ဆိုအပ်သော ပြာသာဒ်သုံးဆောင်၌။ အချင်းခပ်သိမ်း ယသောဓရာဗိမ္ဗာဒေဝီ။ မိဖုယားခေါင်ကြီးအမှူးရှိသော မင်းမောင်းမပေါင်း နှစ်သောင်း အခြံအရံ ကာမဂုဏ် အလုပ်အကျွေးဖြင့်၊ ဖြေ နှစ်သက်တော်မူလောက်သော- နန်းစည်းစိမ်ကို ဝတိန်မိုဃ်းနတ်တို့ပမာလူတို့ရွာ၌စံရှာမရလောက်အောင် ခံစား- ခံစားတော်မူလေသတည်း။ (၁၂-နှစ်တိုင်တိုင်ရှိ၏၊)

နိမိတ်ကြီးလေးပါးမြင်တော်မူခြင်း။

ဤသို့လျှင် ဆိုအပ်ခဲ့ပြီးသောအစဉ်ဖြင့်၊နေ့စဉ်မပြတ် ငါးရပ်သော ကာမဂုဏ်တို့ဖြင့် ုလုပ်ကျွေးအပ်သော ထီးနန်း စည်းစိမ်ကို ဝတိန်မိုဃ်းနတ်ပမာ ခံစား၍ သက်တော် ၂၈-နှစ်သို့။ ရောက်သောကာလ။တနေ့သ၌-ဉယျာဉ်ကစားလို၍၊ ရထား စီးလျက်ထွက်တော်မူလျှင်၊ ထိုအခါ နတ်တို့သည် ပြအပ်သော ဆံဖြူ, သွားကျိုး, နံရိုးကိုင်းကောက်၊ ဘောက်ပြန်သော သွားခြင်းဖြင့် မြင်းစွာ တုန်လှုပ်သော သူအိုကိုမြင်၍။ 'အမောင်ရထါးထိန်း,ဤသူကားသူတပါးနှင့်မတူ အဘယ်သူနည်း' ဟု မေးတော်မူလေသော် 'အရှင့်သား,ဤသူကားသူအိုပါဘုရား'ဟု-လျှောက်တင်၏။ ထိုသို့ဖြစ်လျှင် 'အမောင်ရထားထိန်း, ငါသည် ဤသူကဲ့သို့ပင် အိုရလတ္တံ့လော' ဟု မေးတော်မူလျှင်' အရှင့်သား, အရှင့်သားသည်လည်းကောင်း။ အကျွန်ုပ်သည် လည်းကောင်း- သူခပ်သိမ်းတို့သည်လည်းကောင်း- ထိုအိုခြင်း သဘော တရားကို မလွန်နိုင်ကြပါကုန်ဘုရား,ဟု လျှောက်တင်လေ၏။

ထိုသို့ဖြစ်လျှင်၊ အမောင်ရထားထိန်း ဉယျာဉ်သို့သွားခြင်းငှာ မသင့်ဟုပြန်ခဲ့၏။ ပဋိသန္ဓေ နေခြင်းကြောင့်၊အိုခြင်းသဘောတရေးဖြစ်ရသည်ဟု၊ နှလုံး မသာမယာ မှိုင်တွေဝေ လျက်သာ နေတော်မူသတည်း။ ။

ခမည်းတော်မင်းကြီး ကလည်း 'အမောင်ရထားထိန်း ဉယျာဉ်စကားသွားရာ၌၊သားတော်သည်။ မွေ့လျော်ပါစ'ဟု မေးတော်မူလျှင်၊ အရှင်မင်းကြီး၏ သားတော်သည် သူအိုကိုမြင်ခဲ့၍၊ မသက်မသာရှိပါသည်ဟု လျှောက်တင်လေသော် သုဒ္ဓေါဒနမင်းကြီးသည်၊ သားတော် မင်းသားအား ငါးပါးသောကာမဂုဏ်တို့ဖြင့် အတိုင်းထက်အလွန် ဖြားယောင်း စေ၏။ စိုးရိမ်တော်မူလှ၍၊ ရှေးက ထားသောအစောင့် အရှောက်ထက် လုံခြုံအောင် ထပ်မံကာ၊ တဂါဝုတ်တိုးချဲ့၍ထားတော်မူ၏။။

ထို့နောက် လေးလ မြောက်သောအ

www.dhammaransi.com

ခါ။ မင်္ဂလာဥယျာဉ်သို့ထွက်လိုသော ဆန္ဒဖြစ်၍၊ ထွက်တော်မူလေလျှင်၊ ယခင်နတ်တို့ပင် သူနာအဟာန်ကို ဘန်ဆင်း၍ ပြပြန်သဖြင့်။ ရထားထိန်းအား မေးနည်း မေးတော်မူသော်။ ဤသူနာကဲ့သို့၊အမှန်ပင်နာရဦးမည်ဟု လျှောက်တင်၍ သိမြင်တော်မူလျှင်၊ ယနေ့နံက်ဖြန်တွင်တွေ့ရအံ့သကဲ့သို့ အလွန်ထိတ်လန့်ခြင်း ရှိတော်မူသည်။ထိုအကြောင်းကိုခမည်းတော်မင်းတရားကြီး သိပြန်လျှင်၊ ယခင်ရှေးကထက် တဂါဝုတ်တိုးချဲ့၍အစောင့်အရှောက် ထားတော်မူသည်၊ ။

ထို့နောက် လေးလမြောက် တကြိမ်ထွက်တော် မူရာ ဝယ်။ ထိုတည်သိတာနတ်တို့ပင် သူသေအဟာန်ကို ဘန်ဆင်း၍ပြပြန်သဖြင့်၊တဘန်ရထားထိန်းအား-မေးတော်မူသော်။ ဤသူကဲ့သို့ မသွေမလွဲ အမြဲသေရပါဦးမည်ဟုလျှောက်ထား၍ကြားတော်မူလျှင်ပင် ယနေ့ပင် သေရမည်ကဲ့သို့ထင်၍- အတိုင်းမသိ ထိတ်လန့်ခြင်း ရှိတော်မူသည့်အကြောင်းကို၊ ခမည်းတော်မင်းကြီး သိပြန်လေသော် မှူးတော် မတ်တော်တို့အား စိစစ် မေးမြန်း လျက် ရှေးက ထားသောအစောင့်အရှောက်ထက် တဂါဝုတ်တိုးချဲ့၍ထားတော်မူပြန်သည်။ ။

ထို့နောက် လေးလမြောက် တကြိမ်ထွက်တော်မူပြန်လျှင်၊ ယခင်နတ် တို့ပင် ရဟန်းတော်အသွင်ကို ပြသဖြင့်။ ရဟန်း၏ ဂုဏ် ကျေးဇူး ကို မေး၍၊ သိတော်မူရသော်။ ရဟန်းအဖြစ်၌ ဩတ်သောစိတ် ရှိတော်မူ၍။ ဥယျာဉ်သို့ဝင်တော်မူ၏။

ယင်းသို့ ဥယျာဉ်တော်သို့ဝင်တော်မူ၍ မင်္ဂလာ ကျောက်ဖျာ ထက် ဝယ် စမ္ပယ်တော်မူပြီးမှ၊ တန်ဆာ ဆင်ယင်လိုသော စိတ်ရှိလေသော်- သိကြားနေရာပဏ္ဍုကမ္ဗလာသည်။ တင်းမာသောအကြောင်းဖြစ်သဖြင့်၊ အခွင့်ကို ရှုလေသော် အလောင်းတော်မြတ်သည်၊ တန်ဆာ ဆင်ယင် လိုသောစိတ် ဖြစ်ကြောင်းကိုသိ၍။ ဝိသုကြံနတ်သားအားသင်သွား၍ တန်ဆာဆင်ချေဟု စေတော်မူလိုက်၏။ ဝိသုကြံ နတ်သားလဲ၊ မထင်ရှားသောအသွင်ဖြင့်လာ၍၊နတ်ဝတ်တန်ဆာတို့ကို ကောင်းစွာ ဆင်ယင်ပေး၏၊ ။

သားတော်ရာဟုလ ဖွားမြင်တော်မူခြင်း။

ထိုအခါ နန်းတော်၌၊ ယသောဓရာ မိဖုယားမှာ လည်း သားတော်ဖွား၍၊သုဒ္ဓေါဒနမင်းကြီးသည်၊သားတော်မင်းသားထံ တမန်စေ၍ အကြောင်းကြားစေသဖြင့်။ ထိုအခါသိဒ္ဓတ္ထမင်းသားသည် ငါ့အား ရာဟုသည် လ-ကို ဖမ်းသကဲ့သို့ အနှောင်အဖွဲ့တခုဖြစ်ပြန်ပြီဟုဆိုလိုက်၏၊ တမန်တို့သည် ပြန်လာသောကာလ ရာဟုသည်၊ လကိုဘမ်းသကဲ့သို့ ငါ့အား အနှောင်အဖွဲ့ဖြစ်ခဲ့ပြီဟု သားတော် သိဒ္ဓတ္ထမင်းသားက ဆိုလိုက်ကြောင်းကိုသံတော်ဦးတင်လေသော်၊သုဒ္ဓေါဒနမင်းကြီးသည် သားတော်ကဆိုလိုက်သောစကားကိုအစွဲ

www.dhammaransi.com

ပြု၍၊ မြေးတော်အား။ ရာဟုလ- ဟူသော အမည်ကို မှည့်တော်မူ၏။ ။ (ရာဟုလက၊ ရာဟုလာဖြစ်သည်။ ယသောဓရာက၊ ယသော်ဓရာဖြစ်လာသည်)

အလောင်းတော်မင်းသားသည်လည်း ညချမ်းသောအခါ။ ဗိုလ်ပါအပေါင်း ဝန်းရံလျက်။ ဗိမာန်ရွှေနန်းသို့ ဝင်တော်မူ၏။ ထိုအခါ မင်းလမ်းမ၏အနီးကြီးစွာသော အိမ်နန်းမှ။ ကိသာဂေါတမီသည်၊ ဘုရားလောင်း၏ တင့်တယ်ခြင်းအသရေကို မြင်လေသော်။ နှစ်သက် ဝမ်းမြောက် သော စိတ်ရှိသည်ဖြစ်၍။

နိဗ္ဗုတာနူနသာမာတာ။
နိဗ္ဗုတော နူန သောပိတာ။
နိဗ္ဗုတာနူန သာနာရီ။
ယဿာယံ ဤဒိသောပတိ။ ။

ဟူသော ဂါထာဖြင့် ဥဒါန်းကျူး၏။ အဓိပ္ပါယ်သော်ကား။အရှိခင်ပွန်းမတို့လောက ဤရွာဝယ်၊ ဘုန်းပညာ အသရေ အခြေအရံတို့ဖြင့်။စမွယ်တင့်တယ်ခြင်းအမှုနှိုအတုမရှိ-အသဒိသဖြစ်သော၊သားမြတ်၏ မိခင်ဘခင်သည်၊ အလွန်သာလျှင်၊ကြည်လင်ငြိမ်းချမ်း ရှင်လန်းပေအံ့ သတည်း။ ဤကဲ့သို့သော လင်ကောင်းမယား ညာထား ယှ်ကြင် သည်၊ အလွန်သာလျှင်၊ ရှုမြင်မရဲ ရှင်ကြွပျော်မြန်း ငြိမ်းချမ်း ပေအံ့သည်တကား။ ။

ဤ ကိသာဂေါတမီ ရွတ်ဆိုအပ်သော ဥဒါန်းစကားကိုအလောင်းတော်မင်းသားကြားတော်မူလျှင်၊ပုထုဇဉ်သာ ဖြစ်သေးသော၊ဤလူ၏ အတ္တဘောကို မြင်သဖြင့် မိခင်-ဘခင် ယှ်ကြင်မယားတို့အားငြိမ်းချမ်းခြင်းဖြစ်၏ ဆိုသည်မှာ အသို့ဖြစ်နိုင်ရာအံ့နည်း။ရာဂဒေါသ-မောဟ ဟူသော မီးငြိမ်းမှသာလျှင် ဇာတိ-ဇရာ။ဗျာဓိမရဏာ ဒုက္ခ ကင်းဝေးလျက်၊ ဘေးအပေါင်းမှ၊ ငြိမ်းနိုင်ရာသည်တကားထိုသို့ငြိမ်းအောင် ဆောင်နိုင်သောသားမှ။ နိဗ္ဗုတာမည်ရာ သည်တကားဟု။ ဉာဏ်တော်ဖြင့် ယူ၍။

ဤသူချီးမွမ်းအပ်သော ထုတိ မင်္ဂလာ နှင့် မယှဉ်း ငြိမ်းချမ်းခြင်းသဘောကို ရှာဘွေရအောင် ယနေ့ပင်လျှင်။ ဤလူ့ဘွင်မှ ထွက်၍၊ တောနက်မြိုင်ဝှမ်းဝယ်၊ ရဟန်းပြုပြီးလျှင်၊ နိဗ္ဗုတာကို၊ ရှာမှီးတော့အံ့ဟု အကြံတော်ဖြစ်၍၊ လည်၌ဝတ်ဆင် ထားသော၊အဘိုးတသိန်းထိုက်သောပုလဲသွယ် ကို၊ ထိုကိသာဂေါတမီအား ဆရာစားပြု၍ ပို့စေ၏။ ထိုကိသာဂေါတမီက- ငါ့ကို ကြိုက်နှစ်သက်သောကြောင့်၊ မောင်တော်သည်-လက်ဆောင် ပဏ္ဏာ ပေးသည် ဟု ယူဆ၏။

(ဤကိသာဂေါတမီသည်ဘုရားလောင်းနှမတော်ပင်တည်း။)

သားတော်ရာဟုလာကိုရှုကြည့်ပြီး တောထွက်တော်ခြင်း။

အလောင်းတော် မြတ် ဗောဓိသတ်သည်၊ ရွှေနန်းပြာသာဒ်သို့ ဝင်တော်မူ၍၊ ထိုးဖြူကနက် ဖြန့်ကြက်လျက် ခင်းအပ်

www.dhammaransi.com

သော အခါသရေရှိသော မင်းနေရာထက်၌၊ စံတော်မူလျှင်၊ ထက်ဝန်းကျင်ရံခစားနေကြသော ကချေသည်မင်းသမီးတို့သည်လည်း အထူးထူးသော စည်-စောင်းညှင်းစသည်တို့ဖြင့် သီ-က မှုတ် တီးလျက်မငြိုးကြောင်း ကောင်းစွာ ဖျော်ဖြေ၍။ မပျော်ရွှင် ရကား

ထိုခဏ၌ပင် စက်တော်မူ၏။ အတီးအက-မောင်းမ အပေါင်း တို့သည် လည်း။ စည်း-စောင်း ညှင်းတို့ကို၊ ပိုက်၍အိပ်စက်ကြလေသော်။ ရွှေနန်းတော်၌။ထွန်းမြဲ ဖြစ်သောနံ့သာဆီမီးသည်သာလျှင်။ထွန်းညှိလျက်ပင်ရှိ၏။ ညဦးယာမ်လွန်သော်-အလောင်းတော်မြတ်နိုး၍။ နဝရကိုးပါးဖြင့် စီအပ်သော သလွန်တော်ထက်ဝယ်နေပြီးလျှင် အသီးသီးအိပ်ပျော်ကြကုန်သောကချေသည် မိန်းမတို့ကို ကြည့်တော် မူလျှင် အချို့ရှုံ့လျက်၊အချို့ဟောက်သျှက်၊အချို့စက်စက်ယိုသော-အရီ-အရည်ဖြင့် လိမ်းကျံလျက်၊ အချို့ အံသွား ကြိတ်လျက်၊ အချို့ယောင်ယမ်းကုန်လျက်အချို့ကား မိမိခံတွင်းကို ဟင်းလင်း ဖွင့်ကုန်လျက်၊ ထိုခံတွင်းမှ၊ မကောင်း သော ရနံ့ လှိုင်လျက်၊ အချို့ကား။ ခါးဝတ် ကျွတ်ကုန်လျက် အိပ်စက် ကြသည်ကိုမြင်၍၊ မြတ်သော ပြာသာဒ်တော်အပြင်ကို၊ မစင်ဘင်ပုပ် စက်ဆုပ်ဖွယ်သောသူသေကောင်တို့ဖြင့် ပြည့်သော သုသာန်ကဲ့သို့ ထင်တော်မူ၍။ ကာမဂုဏ်တို့ အတိုင်းထက်အလွန်ငြီးငွေ့တော်မူလျက်၊ နှိပ်စက်လေစွ တကား၊ နှိပ်စက်လေစွတကား။

အယုတ်တရား၌ ကာလ ရှည်ကြာ၊ ပျော်ပါး၍သာ၊ ငါနေမိချေ၏ တကားဟု၊ မြည်တန်းလျက်။ယခုပင်တောထွက်တော့အံ့ဟု၊ ကြံတော်မူပြီးသော်၊ သလွန်တော်ထက်မှ- ဆင်းသက်တော်မူ၍၊ တံခါးခုံ၌ခေါင်း ဆိုက် လျက် အိပ် နေ သောဆန္နအမတ်ကိုနိုး၍၊ ကဏ္ဍကမြင်းတော်ကို ယခုတချေဟုစေခိုင်းတော်မူ၏။

ဖွားဘက်တော် ဆန္နအမတ်သည်၊ဆင်မြန်းအပ်သော တန်ဆာတို့ကို ယူလျက်, မြင်းတင်းကုပ်သို့ သွား၍၊ မြင်းတော်ကိုကလေသော်၊ ကဏ္ဍကမြင်းတော်က ငါ့ကို အချိန်မဲ့ ကခြင်းသည်။ အလောင်းတော်မင်းသားတောထွက်တော်မူလိုသည် ဖြစ်လတံ့ဟုကြံ၍၊အားရ ရွှင်လန်းသောစိတ်ရှိရကား။ သည်းစွာ ဟီလေ၏။ ထိုဟီသံသည် ကပိလဝတ်ပြည်အလုံး လွှမ်း၍သွားသော်လည်း နတ်တို့ ပိတ်ပင်သောအားဖြင့်၊ မည်သူတယောက်မျှမကြားကြကုန်။

အလောင်းတော်မင်းမြတ်သည်လည်း ဆန္နအမတ်ကို စေခိုင်းလိုက်ပြီးလျှင်။ဘွားမြင်သောသားတော်ရာဟုလာကို၊ရှုကြည့်လိုသော အကြံတော်ရှိ၍။ ယသောဓရာမိဖုယား စံမြန်းသော ရွှေနန်းကြက်သရေဆောင်သို့ဝင်၍ကြည့်တော်မူလျှင်။ နံ့သာဆီမီးရောင်ဖြင့်ထွန်းလင်းလျက် တအမွှာမျှလောက်သော ပန်းတို့ဖြင့်၊ မွှမ်းသော ရတနာသလွန်ပေါ်ဝယ်၊ သားတော်ရာဟုလာ၏ ထိပ်ထက်၌လက်ထား၍စက်ပျော်

www.dhammaransi.com

လျက်နေသော ယသောဓရာ မိဖုယားကို မြင်တော်မူ၏။

ထိုအခါ-ငါသည် သားတော်ကို ယူ ကြည့်လိုခဲ့သော် ယသော်ဓရာ မိဖုယားနိုး၍ အားကြိုး ရည်ဆောင်သော ငါ၏ တော ထွက်အံ့သောအကြံသည်၊ မအောင်မြင်ဘဲ ရှိချေတော့မည်ဟု ကြံ၍- ရပ်လျက် သာ ကြည့်ရှုတော်မူပြီးလျှင် လျင်စွာ ပြန်ခဲ့၍၊ ကဏ္ဍကမြင်း၏ အထံသို့ သွားပြီးသော်။ ဘွားဘက်တော် ကဏ္ဍကက ယနေ့ ငါ့ကို ကူညီလော့- သင့်ကိုမှီ၍။ သုံးလ^ိ^သော-ဘဝနှောင်ချိုင့်မှ ငါလွတ်မြောက် လျှင်၊ သုံးခွင်သောလောက၌ ဝေနေယျသတ္တဝါ တို့ကို၊ နိဗ္ဗာန်နန်းရပ်ခွင်သို့ ငါကယ်တင် အံ့ဟုဆို၍၊မြင်းတော်ကိုလက်ဖြင့်သုံးကြိမ် သပ်ပြီးမှ၊ အလျားတဆဲ့ရှစ်တောင်။ အ ရပ်ရှစ်တောင်ရှိသော၊ ခရုသင်းပွတ်သစ် ကဲ့သို့ ဖြူနစ်သော အဆင်းရှိသော၊ကဏ္ဍ က မြင်းထက်သို့တက်၍။ဘိုးတော်အဋ္ဌန မင်းကြီး ထား တော် မူသော မဟာ သက္ကရာဇ်-၉၇-ခု။ သက်တော်(၂၉)နှစ် ဝါဆိုလပြည့်။ တနင်းလာနေ့ ညဉ့်သန်း ခေါင်အချိန် ဥတ္တရာသဠ် နက္ခတ်နှင့်- စန်း မြတ်ယှဉ်သော အခိုက်တွင်၊ တောထွက် တော်မူသတည်း။ ။

နတ်တို့သည် ကဏ္ဍကမြင်း၏ ခွါသံ ကို ကပိလဝတ် ပြည်သူပြည်သားတို့ မ ကြားရအောင် လက်ဝါးဖြင့် ခွါကို ခံကြ ကုန်၏။

သုဒ္ဓေါဒန မင်းကြီးသည်။ အမှတ်မဲ့ သားတော် ထွက်သွားမည်ကို စိုးရိမ်၍။ လုံခြုံစွာ ပြုလုပ်အပ်သော၊ အမြင့်-၁၈-တောင် မြို့တံတိုင်းဝိုင်းလျက်၊ တံခါး ရွက် တခု တခုကို၊ ယောကျ်ား တထောင် ဘွင့်မှ၊ ပွင့်နိုင်သော တံခါးရွက်ပိတ်လျက် ရှိသည်ကို။ နတ်တို့ဘွင့်နှင့်၍၊ အဆင်သင့် ပင်ထွက်တော်မူရ၏။ ။

မြို့တော်မှ ထွက်မိလျှင်ပင် ဝသဝတ္တီ နတ်ပြည်မှ မာရ်နတ်မင်းလာ၍၊ ခရီးဦး၌ ရပ်ပြီးသော် သိဒ္ဓတ္ထ မင်းသား၊ အဘယ့် ကြောင့်ဆင်းရဲရန်ကို ရှာကြံဘိသနည်း။ ယနေ့မှ-ခုနစ်ရက် မြောက်၌ စကြာရ တနာရောက်လတ္တံ့။ ဟု ဆိုလျှင်။ အချင်း မာရ်နတ် စကြာရတနာရောက်မည်ကို ငါ သိ၏။ သို့ပင်ဖြစ်သော်လည်းဘုရားအဖြစ် ကိုသာငါအလိုရှိသည်။ သင်မတား၊နှင့်ဟု ပယ်ရှား၍၊ကပိလဝတ်ပြည်တော်မှ၊ထွက် တော်မူပြီး၍။ တဘန် ကပိလဝတ်ပြည်ကို ကြည့်ပြန်လိုလျှင်၊ မဟာပထဝီ မြေကြီး သည် အိုးထိန်းစက်ကဲ့သို့ လည်၍ပေးသ ဖြင့် ကြည့်တော်မူပြီးလျှင်၊ တောသို့ရှေးရှု နှင်တော်မူ၏။ ။

အနောမာသောင်ကမ်း၌ ရဟန်းပြုတော်မူခြင်း

နတ်အပေါင်း တို့သည်၊ အလောင်း တော်၏။ ရှေ့နောက်-ဝဲ-ယာ အရပ်လေး မျက်နှာတို့တွင်၊ခြေ်သောင်းသော မီးရှူး မီးတိုင်တို့ကို၊ကိုယ်စီကိုင်ကာလိုက်ပါကြ ကုန်၏။အချို့သောနတ်အပေါင်းတို့သည်

www.dhammaransi.com

ကား၊ ပန်းအမျိုးမျိုး အခိုးအလှုံ စုံလင်စွာ တို့ဖြင့်တဖွဲဖွဲကြွေကြောက်ကာ အမြဲနောက် ကပါကြကုန်၏။ တံခွန်,ကုက္ကား, မုလေး ပွားတို့ဖြင့်လည်းပူဇော်ပသကြကုန်လျက် တူရိယငါးပါးတို့ဖြင့်လည်း။ တမြိမ့် မြိမ့် မြည်ဟီးအောင်ခတ်တီးပူဇော်ကြကုန်၏

ဤကဲ့သို့နတ်အပေါင်းတို့သည်သောင်း သောင်းဖျဖျ၊ ပူဇော်ကြကုန် လျက်ပင်၊ အလောင်းတော်နှင့်တကွ၊ သုံးဦးသားတို့ မှာ၊ တညဉ့်ခြင်းဖြင့်သာလျှင်၊ ယူဇနာသုံး ဆယ်ဝေးသော အနောမာ မြစ်ကမ်းသို့ ရောက်ကြလေကုန်၏။ထိုအခါအလောင်း တော်သည် ''ငယ်ကျွန်ရင်းမောင်ဆန်ဤ မြစ်ကြီးကား တဒီးဒီးရေအဟုန်ဖြင့်၊ အပုံ ကြီးကျယ်လှပါသည်။ အဘယ်မြစ်ဟုခေါ် ပါသနည်း''ဟု မေးလေလျှင်။ ''အရှင့် သား-အနောမာမြစ်ဟုခေါ်ပါသည်ဘုရား ဟု လျှောက်ထားလေသော်၊ ''အင်း-အ လွန်ကောင်းသော နိမိတ်ကောင်း သော ဖိတ်နှင့် ပြည့်စုံ၍ ထုတိဂုဏ်ရှိလှပေသည် ငါ၏ရဟန်းအဖြစ်သည် မယုတ်ရာဟု နိ မိတ်ဘတ်တော်မူပြီးလျှင်။ မြင်းကိုပနောင့် ဖြင့်ခတ်၍ အမှတ်ပေး လိုက်သောအခါ။ ကဉ္ဇိက် မြင်းသည်။ ရှစ်ဥသဘ ကျယ် သောအနောမာ မြစ်ကြီးကို တဟုန်တည်း ခုန်လိုက်လေ၏။ သုံးဦးသားတို့သည်ကား ဟိုမှာဘက်ကမ်းသို့ ချမ်း သာစွာ ရောက် ကြကုန်သတည်း။

အလောင်း တော် သည် မြင်းပေါ်မှ ဆင်းတော်မူပြီးလျှင်။ပုလဲဥနှင့် တူသော သဲသောင်ယံ၌ ရပ်တော်မူကာ၊ ငယ်ကျွန် တော် မောင်ဆန်-မောင်မင်းသည်ငါ၏အ ဝတ်တန်ဆာများနှင့်တကွ ကဏ္ဍကမြင်း ကိုပါယူကာ၊ ကပိလဝတ် ပြည်တော်သို့ ပြန်ပေတော့။ ငါသည်ကား။ ဤအနော မာသောင်ကမ်း၌ပင်ရဟန်းပြုပေတော့အံ့ ဟု-မိန့်တော်မူလေလျှင်။ ငယ်ကျွန် တော် မောင်ဆန်က-''ကျွန်တော်မျိုးလည်း။ အ ရှင့်သားနှင့် အတူပင်- ရဟန်း ပြုချင်ပါ၊ သည်ဟု လျှောက်တင်လေသော်-ခွင့်မရ၍ ငယ်ကျွန်တော် မောင်ဆန်လည်း။ ကဏ္ဍ ကမြင်းကိုယူ၍။တိုင်းပြည်သို့ပြန်ပါတော့ မည်ဟု အာမခံရ၏။

တာဝတိံသာ—စူဠာမဏိ စေတီတော်

ထိုနောင်ဘုရားလောင်းသည်။ဆံတော် ကို သံလျက်ဖြင့် ပယ်ရှင်း၍ 'အကယ်၍ ငါသည် ဘုရားဧကန်ဖြစ်အံ့၊ ဤဆံတော် သည် ကောင်းကင်၌ တည်စေသတည်း။ အကယ်၍ကား။ ဘုရားမဖြစ်ချေအံ့။ မြေ၌ ကျစေ သ တည်းဟု- မိန့်ဘွာန် တော် မူ၍ ကောင်းကင်ယံသို့ မြှောက် လိုက် လျှင်၊ ဥဿျောင်နှင့်တကွ။ဆံတော်သည်ကောင်း ကင်သို့တက်၍။ပန်းဆိုင်းဆွဲသကဲ့သို့တည် လေ၏။ သိကြားမင်းသည် တယူဇနာ ရှိ သော- ရွှေပန်းတောင်းဖြင့် ကောင်းစွာပင့် ယူပြီးလျှင်၊ တာဝတိံသာ၌အစောက်တ ယူဇနာအဝန်း သုံးယူဇနာရှိသော၊ ဣန္ဒနီ လာ ကျောက်ဖြင့်ပြီးသော စူဠာမဏိ စေ

www.dhammaransi.com

တီတော်ကို တည်သဖြင့်၊ နတ်အများတို့ ညွှတ်တွားကိုးကွယ်ရလေသတည်း။ ။

ဗုဒ္ဓဝံသအဋ္ဌကထာ။ တာဝတိံသ ဘဝနေ တိယောဇနိ၊ သတ္တရတနမယံ စူဠာမဏိ စေတိယံ နာမ ပတိဋ္ဌာပေသိ,, ဟု၊ စူဠာမဏိ စေတီ တော်၊ သုံးယူ ဇနာ ရှိကြောင်းကိုဆိုသည်။ အဝန်း အစောက်ဟူ၍မသိသာ။ ။ တထာဂထုပ္ပတ္တိကျမ်းတွင်လည်း ဤနည်းတူ သုံးယူဇနာရှိကြောင်းကို တွေ့ရသည်။ ။ ပါရာဇိကဏ်အဋ္ဌကထာ၌ကား။ ''သတ္တော ဒေဝါနမိန္ဒော ယောဇနပ္ပမာဏံ ထူပံ ဥဿာပေတွာ ဒက္ခဏက္ခကဓာတုံ နိဟရိတွာ သုမနသာအဒါသိ,, ဟု သုမနသာမဏေအား တယူဇနာရှိသော စူဠာမဏိစေတီကိုဖေါက်၍၊ လကျ်ာ ညှပ်ရိုးတော်ကို ပေးလိုက်ကြောင်း ဆိုသည်။ ။ ထိုနှစ်စောင်သော ကျမ်းတို့၌လည်း အဝန်း အစောက်ဟူ၍ သေချာစွာမပါ။ ။ မဟာမာယာ ဝတ္ထုတွင် ''ယောဇနုဗ္ဗေဓံ စူဠာမဏိစေတိယ မကာသိ'' ဟု၊ တယူဇနာ အစောက် ဖြစ်ကြောင်းကို ဆိုသည်။ ။ ဤသို့လျှင် မဟာမာယာဝတ္ထုကျမ်းကတယူဇနာအစေါက်မြင့်သည်ဟု သေချာစွာဆိုသဖြင့်၊ ပါရာဇိကကဏ် အဋ္ဌကထာ၊ မဟာဝင် အဋ္ဌကထာတို့၌၊ တယူဇနာရှိသည်ဟု၊ သာမညပင်ဆိုသော်လည်း။ အစောက်တယူဇနာ ရှိသည်ကို ဆိုသည်ယူရမည်။ ။ ဗုဒ္ဓဝင် အဋ္ဌကထာ တထာဂတုပ္ပတ္တိကျမ်းတို့က၊ သုံးယူဇနာသည်။ အဝန်းကိုရည်၍ဆိုသည်ဟု ယူမှသာ မဆန့်ကျင်မည်ကို သတိပြုပါ။

အကနိဋ္ဌ ဗြဟ္မာ့ ပြည် ဒုဿ စေတီတော်။

ထို့နောက်တဘန် တွေးကြံမိသောအလောင်းတော်မြတ်သည်၊ ဤအဆိုး များစွာထိုက်တန်သော ငါ၏အဝတ်သစ် တို့သည် ရဟန်းအား မလျောက်ပတ်ဟု ကြံတော်မူလေ၏။ ထိုအခါ ကဿပ မြတ်စွာဘုရားလက်ထက်က အဆွေတော်ဖြစ်ဘူးသော ဃဋိကာရ ဗြဟ္မာကြီးသည်။ ယနေ့ကား ငါ၏အဆွေတော်သည်တောထွက်၍လာချေပြီ၊ ရဟန်း ပရိက္ခရာကို သွား၍လှူအံ့ဟုကြံ၍၊ ပရိက္ခရာရှစ်ပါးကို ယူ၍လာပြီးလျှင်၊ဘုရားလောင်းအားကပ်လှူလေ၏။ ဘုရားလောင်းသည်၊ ဃဋိကာရဗြဟ္မာ ကပ်လှူ အပ်သော သင်္ကန်းတို့ကို ဝတ်ရုံ၍၊ ဝတ်လဲတော် ပုဆိုးကိုလည်း။ ရှေးနည်းအတိုင်းပင် ဓိဋ္ဌာန်တော်မူ၍ မြှောက်လိုက်လျှင် ကောင်းကင်၌ပန်းဆိုင်းဆွဲသကဲ့သို့ တည်နေသည်ကို၊ ဃဋိကာရဗြဟ္မာကြီး ဆောင်ယူပြီးလျှင်။ မိမိနေရာ၊ အကနိဋ္ဌ ဗြဟ္မာပြည်မှာ၊ တဆဲ့နှစ်ယူဇနာ မြင့်သော ဒုဿ စေတီတော်ကြီးကိုတည်၍ ဌာပနာပြီးလျှင် ရိုသေစွာကိုးကွယ်ကြ လေကုန်သတည်း။ ။

ဘုရားလောင်းသည်၊ ရဟန်း အသွင်ကိုယူပြီးလျှင်။ ငါ၏ ကျွန်ယုံတော် ဖြစ်

www.dhammaransi.com

သော မောင်ဆန် တိုင်းပြည်သို့ ပြန်လေတော့၊ ခမည်းတော် မယ်တော်တို့အား လည်း အနာမရှိသော အဖြစ်ကို ပြောကြားလေတော့ဟုမှာထား၍။ လွှတ်တော်မူလိုက်သဖြင့်။ကျွန်တော်ရင်း မောင်ဆန်သည်ကား အသဲအဆုတ်တို့ကို၊ ဆွဲထုတ်၍ပစ်လိုက်သကဲ့သို့၊တရှိုက်ရှိုက်ငိုကြွေးကာ-ဘုရားလောင်းကိုလကျ်ာရစ်လည်၍ မကြည်မသာ ရှိုးရှာလျက်။ ခွာထွက်၍သွားလေ၏။ ကဏ္ဍကက မြင်းသည် ကား၊ အရှင်, ကျွန်နှင်ပါးတို့၏ပြောနေကြသော စကားကို ကြားစဉ်ကပင်၊ ငါ၏အရှင်သခင်ကိုပြန်လည်ဖူးမြင်ခွင့်မရတော့ပြီ' ဟု၊ ဆိုမြည် တမ်းတ လွမ်းလှသည် ဖြစ်၍၊ ဘုရားလောင်း၏မြင်ကောင်းသောအရပ်မှ လွန်လေလျှင်၊ နှလုံးကျေကွဲ၍၊ သေပွဲသို့ဝင်ရှာလေတော့၏။

'ကဏ္ဍကက' ဟူသော အမည် ဖြင့်ပင် နတ်သားဖြစ်လေသတည်း။ ။

မြင်းမြဲဆွဲမောင်ဆန်မှာ အနေခမာသောင်ယံကစ၍။ သခင်နှင့်ကွေကွင်းခဲ့သဖြင့်၊နေညှင်းသော ပန်းပဒုံကဲ့သို့ နွမ်းနုံးချိနဲ့သဲ့သဲ့ ကလေး ဖြစ်ရသည့် အတွင်း။ ကဏ္ဍကမြင်း သေလွန်သော အခါတွင်မူ၊ တပူပေါ် နှစ်ပူဆင့်၍ကူပင့်သူမတွေ့ သော ကင္ဌေ့နှိပ်စက်ကာ၊ ဝိတ်ပျက် လက်ပျက် မျက်ရည်ကိုသုတ် တရှုတ်ရှုတ် ငိုကြွေး မြည်တမ်း၍တောလမ်း,တောင်လမ်းခရီးကြမ်းတို့ဖြင့် ကပိလဝတ် မြို့တော် နန်းသို့ မြှော်မှန်းကာ၊ ပြန်သွား ရှာလေ တော့၏။

ကပိလဝတ် နေပြည်တော်သို့ရောက်သော အခါ၊ခမည်းတော်ကြီးနှင့်တကွ ယသောဓရာ-စသော မောင်းမမိဿံ ခြွေရံ များစွာတို့အား အကြောင်းခြင်းရာကို ပြောကြားလျှောက်တင်ရာကြားရသူအပေါင်းတို့မှာ သောင်းသောင်းညံမျှ ရင်ကို မလျက် ငိုကြွေးကြကုန်သတည်း။ ။

ထိုသို့ တော ထွက် တော် မူ ပြီး ၍။ ဥရုဝေလတောတွင်။ ၆-နှစ်ပတ်လုံးဒုက္ကရစရိယာ ကျင့်တော် မူပြီးသည်၏ အဆုံး၌၊ မဟာသက္ကရာဇ် ၁၀၃-ခုနှစ်။ ကဆုန် လပြည့်။ ဗုဒ္ဓဟူးနေ့ညနေချမ်း အချိန် တွင်။ သောတ္ထိယ ပုဏ္ဏား' မြက်ထမ်းသမားလှူသော။ သမန်းမြက် ရှစ်ဆုပ်ကို အလှူခံတော်မူပြီး၍။ မဟာဗောဓိမဏ္ဍိုင်သို့ ကြွဝင်စံမြန်းတော်မူပြီးလျှင်။နေမဝင်မီ။ ဒေဝပုတ္တ။ မာရ်ကိုအောင်တော်မူပြီး၍။

ပုရိမယာမ်၌၊ ပုဗ္ဗေနိဝါသဉာဏ်၊ မဇ္ဈိမယာမ်၌၊ ဒိဗ္ဗစက္ခုဉာဏ်ကို။ အစဉ်အတိုင်း ရတော်မူပြီး၍။ မဇ္ဈိမယာမ်၌။ ပဋိစ္စသမုပ္ပါဒ်သဘောကို၊ အပြန် အလှန်သုံးသပ်ဆင်ခြင်တော် မူသော အားဖြင့်။ အာနာပါန စတုတ္ထ ဈာန်ကို ဝင်စား ၍။ ဝိပဿနာ ပွားသောအခါ၊ စကြာဝဠာ တသောင်းသည်။ ကောင်းချီးပေးသည့်အလား။ တဆဲ့နှစ်ကြိမ် တိုင်တိုင်။လှုပ်ရှားလျက်၊ အတားအဆီး အပိတ်အပင်၊ အတွယ် အတာမရှိ သိမြင်တော် မူသော။ သဗ္ဗညုတ ဘုရားအဖြစ်သို့၊ ၁၀၃-ခုနှစ် ဥတုဂိမှာန်။ ကဆုန်မသာ၊ လပြည့်ခါ သ

www.dhammaransi.com

မယ၊ ဗုဒ္ဓဟူးနေ့အာရုဏ်၊ ပိသာခါနက္ခတ် အကြိုတွင် ကောင်းစွာရောက်တော်မူလေ သတည်း။ ။

ထိုအချိန် အခါတွင် စကြာဝဠာ မြေ မိုယ်း ရိုက်ကြိုးတုန်ဟီး။ မြေကြီးလျှောင်း၊ ပဲ့တင်ထပ်ခါ။ များစွာ လှုပ်ရှားလေ၏။ သီးပွင့်ဟူသမျှတို့သည်လည်း။ သီးပွင့် ပူ ဖော်ကြကုန်၏။ လောကန္တရိက် ငရဲတို့ သည်လည်း။ အလင်းရောင် ဖြစ်ပေါ်ကုန် ၏။ မြစ်ရေတို့သည်လည်း၊ စီးခြင်းမှရပ် တန့်ကုန်၏။ ဆွံ့အ ပင်းကုန်သောသူတို့ သည်။ ပကတိ လူလောင်းဖြစ်ကုန်၏။ အ နှောင်အဖွဲ့ ရှိသောလူနှင့် တိရစ္ဆာန်အား လုံးတို့သည်လည်း။ အနှောင်အဖွဲ့မှ လွတ် ကြကုန်၏။ ဤသို့ဖြင့် အရာအထောင် မ ကသော။ အံ့ဩဘွယ် တို့သည် မဖြစ်ဘူး မြဲ၊ ထူးကဲစွာ ဖြစ်ပေါ်ကြ လေကုန် သ တည်း။ ။

ထိုသို့ ဘုရားအဖြစ်သို့။ ရောက်တော် မူပြီးနောက်၊ မာန်ငါးပါးကို အောင်မြင် တော်မူရာ ဖြစ်သော၊ ဗောဓိပင်နှင့်။ ရွှေ ပလ္လင်ထက်၌ပင်။ကုဋေတသိန်းမကသော သမာပတ်တို့ကို။ ဝင်စားတော် မူပြီး၍။ ခွန်နစ်ရက် ပတ်လုံး သီတင်း သုံးတော်မူ လေသည်၊ (ပထမသတ္တာဟ)

ထို့နောက်။ အနိမိသ သတ္တာဟ။ စင်္ကမသတ္တာဟ၊ ရတနာဃရသတ္တာဟ အဇပါလသတ္တာဟ၊ မုစလိန္ဒသတ္တာဟ ရာဇာရတနသတ္တာဟ၊ ဟူသော ခုနစ်ပါး သော သတ္တာဟတို့ကို အစဉ်အတိုင်း သီ တင်းသုံး စံနေတော်မူသတည်း။

နောက်ဆုံး ဖြစ်သော ရာဇာ ရတန သတ္တာဟ၌၊ ခုနစ်ရက် ပတ်လုံး။ ပိမုတ္တိသု ခ ကို။ ခံစားတော် မူလျက် ထက်ဝယ်ဖွဲ့ ခွေနေတော်မူ၏။

ခုနစ်ရက် စေ့သောအခါ၊ သမာပတ် ထတော်မူ၍။ လင်းလွန်းပင် ရင်း၌ပင်သီ တင်းသုံးတော်မူစဉ် သိကြားမင်း သည်။ ရှစ်ရှားသီးကိုရင်း၊ ဒန်ပူကိုရင်း၊ ကပ်လှူ လာသဖြင့် မြတ်စွာဘုရားသည် ဘုဉ်းပေး သုံးဆောင်တော် မူသတည်း။

(တဖုဿ—ဘလ္လိက တို့ အကြောင်း)

ထိုအခါ ရာမညတိုင်း ဥက္ကလာပ ဇနပုဒ် ပေါက္ခရဝတီမြို့သား တဖုဿနှင့်ဘ အမည်ရှိသော လှည်းကုန်သည် ညီနောင် တို့သည်။ မုံ့ကြွက်ကျစ်ပျားမုံ့ဆုပ်တို့ ကို ရိက္ခာပြု၍၊ မဇ္ဈိမဒေသ အရပ် သို့ ကုန်ရောင်း လာကြသည် ရှိသော် လင်း လွန်းပင် ရင်း၌၊ သီတင်းသုံး နေတော်မူ သော မြတ်စွာဘုရား၏ အနီး အပေါ်သို့ ရောက်လျှင်၊ ထိုတဖုဿ-ဘလ္လိက ညီ နောင် နှစ်ယောက် တို့၏။ မိဆွေ ဘဆွေ တော်စပ်ဘူးသော နတ်တယောက်သည်။ ထိုသူတို့၏။ လှည်းဘီးကို ဆွဲထားသဖြင့် မသွားနိုင် ရှိသည်တွင် ပူဇော်ပသ၍ အ ကြောင်းကို မေးသောအခါ ထိုနတ်သား သည်။ ကိုယ် ထင်ရှား ပြ၍။ အချင်းတို့ မြတ်စွာဘုရားသည် လင်းလွန်းပင် ရင်း၌ သီတင်းသုံးတော်မူသည်။

www.dhammaransi.com

သင်တို့ တပုံဘခုကို သွား၍ လှူဒါန်းကြပါလေ၊ သင်တို့အား ရှည်မြင့်စွာသော ကာလပတ်လုံး၊အကျိုးစီးပွားများလတ္တံ့ဟု၊ တိုက်တွန်းစေခိုင်းသောကြောင့် ညီနောင်နှစ်ယောက်တို့သည်၊ ပါလာသော မုံ့ကြွက်ကျစ် ပျားမုံ့ဆုပ်တို့ကို ယူ၍ လင်းလွန်းပင်ရင်း၌ သီတင်းသုံး နေတော်မူသော မြတ်စွာဘုရားထံတော်သို့ ကပ်ရောက်ပြီးလျှင်၊ဘုန်းတော်ကြီးလှပေသော အရှင်ဘုရား၊ တပည့်တော် တို့အား၊ သနားသဖြင့် ဤလှူဘွယ် များကို အလှူခံတော်ပါဟု လျှောက်ထားလျက် လှူဒါန်းပူဇော်လေ၏။

ထိုအခါ မြတ်စွာဘုရားအား။ ဃဋိကာရဗြဟ္မာ လှူအပ်သော သပိတ်တော်သည်၊ သုဇာတာ၊ ရွှေခွက်နှင့် တကွသော ဂဏာဆွမ်းကို လှူစကပင်ကွယ်ခဲ့၍။ အလှူခံယူတော်မူရန် သပိတ်မရှိသဖြင့်။ရှေးဘုရားတို့ သပိတ် တော်ဖြင့်ပင် ခံယူ သလော၊ လက်ဖြင့်ပင်ခံယူသလော၊ဟု ဆင်ခြင်တော်မူသောအခါ၌။ စာတုမဟာရာဇ် နတ်မင်းကြီး လေးယောက်တို့သည်၊ အရပ်လေးမျက်နှာမှ၊ ဣန္ဒနီလာ ကျောက်ဖြင့်ပြီးသော သပိတ်တော်လေးလုံးကို ယူခဲ့၍ လှူလျှင်ပယ်တော်မူ၏။ တဖန် ပဲနောက် အဆင်းရှိသော ကျောက်ဖြင့် ပြီးသောသပိတ်လေးလုံးကို လှူသော အခါမှ မြတ်စွာ ဘုရားသည် နတ်မင်းကြီး လေးယောက် တို့အား သနား သည်ကို အကြောင်းပြု၍၊ သပိတ်လေးလုံးကိုပင်ခံယူတော်မူလင့်၍။ ထပ်ဆင့်ခါ နှိပ်တော်မူလျှင် တလုံးတည်းဖြစ်၍ အသစ်စက်စက်သော ကျောက် သပိတ်ဖြင့်၊ မုံ့ကြွက်ကျစ် ပျားမုံ့ဆွမ်းတို့ကိုခံတော်မူ၍ဘုဉ်းပေးတော်မူသတည်း။

တဖုသဘလ္လိက ညီနောင် တို့သည် ပျားမုံ့ဆွမ်းတို့ကို ရှေးဦးစွာ လှူပြီးလျှင် ထိုညီနောင်တို့အားလည်း။ ဗုဒ္ဓံသရဏံ ဂစ္ဆာမိ၊ ဓမ္မံသရဏံ ဂစ္ဆာမိ၊ ဟူသော ဒွေဝါစိကသရဏကို ပေးတော် မူသည်။ အရှင်ဘုရားယနေ့မှစ၍အကျွန်ုပ်တို့သည် အဘယ်သူအား အမြတ်တနိုး ရှိခိုးပူဇော်ရပါအံ့နည်းဟု လျှောက်သောအခါ မြတ်စွာဘုရားသည် ဦးခေါင်းတော်ကို၊ သုံးသပ်တော်မူလျှင် ငြိကပ်၍ပါလာသောဆံတော်ရှစ်ဆူကိုယူ၍ သွားကြကုန်လော့ဟု ပေးသနားတော်မူလိုက်သတည်း။

ထို တဖုသ ဘလ္လိက ညီနောင်နှစ်ယောက်တို့သည်လည်း ဆံတော် ဓါတ်ရှစ်ဆူကို ပင့်ယူလျက် မြတ်စွာဘုရားအား ရှိသေမြတ်နိုးရှိခိုး ပူဇော်ပြီးသော် မိမိတို့နေရာ ဥက္ကလာပဇနပုဒ်သို့ပြန်လာခဲ့၍၊ ဆံတော် ရှစ်ဆူကို ဌာပနာပြီးလျှင် စေတီတော်တည်ထား၍၊ ရှိသေစွာကိုးကွယ်ကြလေကုန်သတည်း။

ထိုတဖုသဘလ္လိကတို့သည် နောင်သောအခါ မြတ်စွာဘုရား ဓမ္မစကြာ တရားဟောကြားတော် မူပြီး၍။ ရာဇဂြိုဟ်ပြည်၌ သီတင်းသုံးနေတော်မူစဉ်၊ ရောက်လာကြသဖြင့်။ တရားတော်ကို နာရ၍၊

www.dhammaransi.com

နေ့ခင်းတော် တဖုဿသည် သောတာပန် တည်လေ၏။ ညီတော် ဘလ္လိကသည်။ ရဟန်းပြု၍ ဝိပဿနာတရားပွားများသျှင် ရဟန္တာအဖြစ်သို့ရောက်သတည်း။ ။

ထိုတဖုဿ-ဘလ္လိကတို့၏နေရာအရပ်ကိုဆိုရာ ကျမ်းချင်းမညီကြ။ ဝိနည်းမဟာဝါ ပါဠိတော်၌ကား။ ဥက္ကလာပဇနပုဒ်ဟုဆိုသည်။ အင်္ဂုတ္တိုရ်-အဋ္ဌကထာ၌ကား။ အသိတ-မြို့ဟုဆိုသည်။ ထေရ အဋ္ဌကထာ၌ကား၊ ပေါက္ခရဝတီမြို့သားဟု ဆိုသည်။ ထိုသို့အသီးသီးအမည်မတူ ထူးခြားကွဲလွဲသော်လည်း အမည်သာ ကွဲ၍၊ ထမန်နှင့် ယာဂုဆိုဘိသကဲ့သို့။ တခုသောမြို့ကိုပင်၊ အမည်သုံးပါး ခေါ်တွင်သောကြောင့်။ အသီးသီး ကြိုက်နှစ်သက်ရာ အမည်ကိုရေးသားထားကြပေသည်ဟုမှတ်ယူရမည်။ သို့မှကျမ်းချင်းညီမည်။ ထိုတဖုဿ ဘလ္လိက တို့၏နေရာ။ အသိတမြို့ ပေါက္ခရ ဝတီမြို့၊ ဥက္ကလာပမြို့ဟူ၍။ အမည်သုံးပါးရသောမြို့သည်။ နောက်ကာလ၌၊ တိဂုံမြို့ဟုခေါ်တွင်ပြန်သည်။

ထိုတိဂုံမြို့ကို။ အလောင်းမင်းတရားကြီးဦးအောင်ဇေယျလက်ထက်၌။ ရန်ကုန်ရာဖြစ်သောကြောင့်၊ ရန်ကုန်မြို့ဟူ ပညတ်အသစ် တင်ထားပြန်သောကြောင့်။ ယခုထက်တိုင် ရန်ကုန်မြို့ဟု ခေါ်တွင် လေသည်။

ဤသို့လျှင်ဆိုအပ်ခဲ့ပြီးသော။ ပါဠိ အဋ္ဌကထာတို့ကိုထောက်ချင့်၍ ရင်းကျောက်စာရာဇဝင် ဥဒါန်းစကားတို့ကို ထောက်ချင့်၍ရင်း။ ယခုကာလ၊ နေ-လ အသွင်၊ အလွန်ထင်ရှားသောရာမညတိုင်း ရန်ကုန်မြို့တော်ကြီး၌ရှိသော၊ ရွှေတိဂုံစေတီတော်မြတ်ကို၊ တဖုဿ ဘလ္လိကတို့၏ ဆံတော်ရှစ်ဆူကိုဌာပနာသော။ စေတီတော်မြတ်ကြီးဟု- မှတ်ယူ နိုင်ကြ ပါစေ ကုန် သတည်း။ ။

(စကားချပ်)

ခုနစ်ပါးသော သတ္တာဟတို့ကို။ အစဉ်အတိုင်းစံနေတော်မူပြီးလျှင်။ အဇပါလညောင်ပင်ရင်းသို့။ တဖန် ကပ် ရောက်တော်မူပြန်လျှက် သတ္တဝါတို့၏အနုသယကို။ ကြံဆတော်မူခါ တရားဟောတော်မူရန်။ အလိုတော်မရှိသကဲ့သို့ ဖြစ်တော်မူသည်ကို။ သဟံပတိ ဗြဟ္မာကြီးသိမြင်လေသဖြင့်။ ဆောလျှင်စွာ နတ်ဗြဟ္မာအပေါင်းတို့နှင့်လာရောက်၍တရားဟောတော်မူရန်တောင်းပန်လျှောက်ထားချက်ကို ဝန်ခံတော်မူပြီးလျှင်။ ထိုမဟာ သက္ကရာဇ်၊ ၁၀၃-ခု။ ဝါဆိုလဆန်း ၁၄-ရက်နေ့ နံက်။ မိဂဒါဝုန်တောသို့ ကြွတော်မူခါ။ ထိုလပြည့်စနေနေ့ညနေ။ နေတခြမ်း မြုပ်။ လတခြမ်းပေါ်ချိန်၌။ ပဉ္စဝဂ္ဂီငါးဦးတို့အား။ တရားဦးဟောတော်မူလေသတည်း။ ။

ထိုအခါမှစ၍။ လေးဆဲ့ငါးဝါကာလကြာအောင်၊ ကျွတ်ထိုက် သော ဝေနေယျသတ္တဝါတို့အား။ ရာဟုလာသား၊ ပမာထား၍၊ သနားခြင်း ကရုဏာပြင်းပြစွာဖြင့် နူးညံ့သိမ်မွေ့တော်မူလှသော ကိုယ်တော်၏ပင်ပန်းခြင်းကို။ အလျှင်းပင်ဂရုပြုတော်

www.dhammaransi.com

မမှုဘဲ။ အရပ်ရပ်၊ အပြည်ပြည်။ ဒေသစာရီ လှည့်လည်တော်မူလျက်။ တရားရေအေးအမြိုက်ဆေး တိုက်ကျွေးတော်မူခါ။ လေးဆဲ့ငါးဝါမြောက်ရောက်လတ်သော် ဝေသာလီပြည်။ ရာဇဂြိုဟ်ပြည်အကြား ဂင်္ဂါမြစ်နား၌ တည်ရှိသော၊ ဝေဠုဝရွာ၌ ဝါကပ် ဆိုတော်မူစဉ်။ ပြင်းထန်သော ဝမ်းသွန်ရောဂါ စွဲငြိတော်မူသဖြင့်။ သိကြားမင်း လာရောက်ခါ။ ရတနာပန်းတောင်းဖြင့် ခံယူလျက်။သမုဒ္ဒရာ၌ စွန့်ပြစ်ရလေသည်။ မြတ်စွာဘုရား သခင်သည်လည်း။ ဝေဒနာကိုသည်းခံတော်မူလျက်။ သီတင်းသုံးနေထိုင်ခါ။ ဝါကျွတ်သောအခါမှ၊ ဇေတဝန်ကျောင်းတော်သို့ကြွတော်မူလေသည်။ ထိုဇေတဝန် ကျောင်းတော်၌လည်း။ ရက်အနည်းငယ်မျှသာ၊သီတင်းသုံးနေထိုင်တော်မူခါ။ဝေသာလီပြည်သို့ကြွတော် မူပြီးလျှင်။ သတ္တဝါ တို့အား။ တရားဓမ္မဖြင့် ဟောပြ ချွတ်ချွေတော် မူရာတွင်။ သချ်ာတွက်ကိန်း သိန်းသန်း ကုဋေမကသော။ လူနတ် ဗြဟ္မာတို့သည်၊ အကျွတ်တရားရကြ ုန်သေး၏။

။ ။ ။ ။

ပရိနိဗ္ဗာန် စံဝင်တော်မူခြင်း၊

ဤသို့အားဖြင့်၊ မြတ်စွာဘုရား ကိုယ်တော် မြတ် ကြီး သည်။ အသင်္ချေမကာ၊ မြောက်မျှား လှသော၊ သတ္တဝါ တို့အား။ မဟာကရုဏာတော်ဖြင့်။ဘဝသံသရာဝဲစ လုပ်မှ၊ ဆွဲ ထုတ် ကယ် တင် မူခဲ့ ပြီး ၍။ သက္ကရာဇ်- ၁၄၈-ခုနှစ်။ ကဆုန်လပြည့်၊ အင်္ဂါနေ့တွင်။ ကုသိနာရုံပြည်၊ မလ္လမင်းတို့ ၏၊အင်ကြင်းဥယျာဉ်အတွင်း။ခင်းထားအပ်သော သလွန်ညောင်စောင်း ထက်၌။ လက်ျာနံတောင်းဖြင့် လျောင်းစက်တော်မူပြီးလျှင်။ ညဉ့်ဦးယာမ်အခါ။ မလ္လာမင်းတို့အား။ တရားဟောတော်မူ၍။ သန်းခေါင်ယာမ်တွင်။ သုဘဒ္ဒ ပရိဗိုလ်အား။ အဆုံးအမပေးတော်မူခါ။ မိုးသောက်ယာမ်အခါ။ တပည့်သား သာဝကတို့အား အဆုံးအမပေးတော်မူသည်အဆုံး၌။ စကြဝဠာအသီးသီး၊ရိုက်ဟီး တုန်မြည်ကာ။ အာရုဏ်တက်ခါနီးအချိန်တွင်။ ဒုက္ခခပ်သိမ်းချုပ်ငြိမ်းဇြမြာ၊ အနုပါဒိ သေသ။ နိဗ္ဗာနဓါတ်ဖြင့်။ ပရိနိဗ္ဗာန် စံဝင်တော်မူလေသတည်း။ ။

ပရိနိဗ္ဗာန်သုံးမျိုး။

ငါတို့မြတ်စွာဘုရား။ ဘုရားဖြစ်တော်မူသည်ကို ကိလေသ ပရိနိဗ္ဗာန် စံသည် ဆို၏။

ခန္ဓာကမ္မဇရုပ် စိတ်ဝိညာဉ်ချုပ်တော်မူသည်ကို ခန္ဓပရိနိဗ္ဗာန်စံသည်ဆို၏။

သာသနာအနှစ်- ၅၀၀၀။မှာ ဓါတ်အားလုံးစုဝေး၍တေဇောဓါတ်မီးလောင်မည်ကို ဓါတုပရိနိဗ္ဗာန်ခေါ်၏။ ။

www.dhammaransi.com

☆ မြတ်စွာဘုရား၏-ခုနစ်နေ့ အဖြစ်အပြက် ☆
မြန်မာကဗျာများ။

(၁။) လောင်းတော်ညွန့်ဖူး-ကွန့်မြူးဥာဏ်ယင်။
တုသိမြနန်း-ကြိုလှမ်းစံစဉ်။
ဗြဟ္မာနတ်များ- ညွှတ်တွားပန်ဆင်။
နေ့ကြွက်မင်း သက်ဆင်းသန္ဓေယှဉ်။

(၂။) သုဒ္ဓေါမင်းမြတ်-နှင်းအပ်ဒေဝီ၊
မာယာမယ်ဘွား-နွယ်အားသာကီ။
ဝမ်းတော်လွယ်ရ-ဆယ်လကြာရှည်၊
ပူးမင်းနေ့-ဘွား၍ အောင်သံချီ။ ။

(၃။) သွင်မှုချောလျှပ်-သောဠသသည်ချိန်ခါ၊
ယသော်နုထား-စုလျားပြိုင်ကာ။
ရာဟုသားမြတ်-ဘွားလတ်မြင်လာ၊
နေ့ဗျည္သ-ထွက်ကြွမြိုင်မဟာ။ ။

(၄။) ဥရုဝေလ-တောဝမြိုင်ခွင်၊
ချောက်နှစ်ပတ်လုံး-ကျင့်သုံးအသျှင်။
သစ္စာဖွင့်ပွဲ-တင့်ကဲအောင်မြင်၊
ဗုဒ္ဓဟူး-နေ့ထူးကြိုက်ခိုက်ပင်။ ။

(၅။) ကြာသိပတေး-တောရမြိုင်ဖွေ့၊
ဝဂ္ဂီပဉ္စ-သင်ပြတုနေ။
ဗြဟ္မာထပ်လောင်း-နတ်ပေါင်းသင်္ချေ၊
ဓမ္မစက်-ပေါဖြွက်နေ့စနေ။ ။

(၆။) မလ္လာပင်မင်း-အင်ကြင်းမြိုင်ယံ၊
အားတော်ခွေလျ-ကြွေကျပုံဟန်။
ငိုပွဲသိုပွဲ-ပြုလဲဆူညံ၊
အင်္ဂါနေ့-ပြောင်းရွှေ့ပြည်နိဗ္ဗာန်။ ။

(၇။) နိသာကျောင်းနှင့်-ရွှေခေါင်းစိမ်၊
တေဇောရှိန်လင်း-ထိန်ဝင်းတောက်လျှံ။
မြတ်လောင်းတော်မှ-ဓာတ်ပေါင်းတော်ကျန်၊
ဂဏ္ဍုန်နေ့ကြိုတွေ့-တေဇောသံ။ ။

www.dhammaransi.com

(အကျဉ်းမှတ်သားရန်)

★

မသိကျသျှင်-တွေးဆဦး-နေ့ထူးခုနှစ်ပါး။

မ မဟာသက္ကရာဇ် ၆၇-ခု၊ ဝါဆိုလပြည့်၊ ကြာသပတေးနေ့ည ၁၂-နာရီ ပဋိသန္ဓေ နေတော်မူသည်။

သိ မဟာသက္ကရာဇ်-၆၈-ခု၊ ကဆုန်လပြည့် သောကြာနေ့ နံက် လုမ္ဗိနီ ဥယျာဉ်၌ ဖွားမြင်တော်မူသည်။

ကြ မဟာသက္ကရာဇ်-၉၇-ခု၊ ဝါဆို လပြည့် တနင်္လာနေ့ ညသန်းခေါင်အချိန် တောထွက်တော်မူသည်။

သျှင် ၎င်းသက္ကရာဇ်-၁၀၃-ခု၊ ကဆုန်လပြည့် ဗုဒ္ဓဟူးနေ့ ညကုန် ခါနီး ဘုရားဖြစ်တော်မူသည်။

တွေး ၎င်း၊ ၁၀၃-ခု-ဝါဆိုလပြည့် စနေနေ့ည မိဂဒါဝုန်တော၌ဓမ္မစကြာတရားဟောတော်မူသည်။

ဆ ၎င်း ၁၄၈ ခု၊ ကဆုန်လပြည့် အင်္ဂါနေ့ ကုသိနာရုံ ပြည်၌။ ပရိနိဗ္ဗာန် ပြုတော်မူသည်။

ဦး ၎င်း ၁၄၈ ခု၊ ကဆုန်လဆုတ် ၁၂-ရက် တနင်္ဂနွေနေ့ တေဇော ဓါတ်လောင်တော်မူသည်။ ။

www.dhammaransi.com

ဓာတ်တော်ဝေခြင်း။

ထိုသို့ အား ဖြင့်။ သုံးလူ ထွန်းထား။ သဗ္ဗညု မြတ်စွာဘုရားရှင်သည်၊ ရွှေပြည် နိဗ္ဗာန်စိုးစံ ကြွဝင်တော်မူသောအခါ များ စွာသောလူနတ်အများတို့သည်။ နှလုံးကြေ ကွဲဝမ်းနဲ ရှိုက်ငိုကြလျက်။ ငါတို့မြတ်စွာ ဘုရားသခင်ကို ပူဇော်ခြင်းငှါ။ ဤ အကြိမ် သည် နောက်သုံးအကြိမ်ပါ တကားဟု။ မြောက်များစွာသော ပူဇော်ခြင်းအမျိုးမျိုး တို့ဖြင့်ပူဇော်ကြ။ ဓာတုပူဇာမင်္ဂလာကို၊မ ကြုံဘူးမြဲထူးကဲခမ်းနားစွာ ကျင်းပပြုလုပ် ကြပြီးလျှင်။ သကရာဇ် ၁၄၈ ခု၊ ကဆုန် လပြည့်ကျော် (၁၂)ရက် တနင်္ဂနွေနေ့၌။ အလောင်းတော်ကိုတေဇောဓာတ်လောင် တော်မူလေသတည်း။

ထိုသို့ တေဇောဓါတ် လောင်တော်မူ ဆဲတွင်။ မိးမငြိမ်းမီပင် အရှင်သာရိ ပုတ္တ ရာ၏ တပည့်ဖြစ်သော။ သရဘူ မထေရ် သည် မိမိ၏တန်ခိုးဖြင့်။လည်ပင်းရိုးတော် ဓါတ်ကို။ ယူဆောင်ပြီးလျှင်သီဟိုဠ်ကျွန်း သို့ကြွတော်မူ၍။ မဟိယင်္ဂဏကေသဓာတု စေတီတည်တော်မူသည်။ ။

အလားတူပင် နတ်ပြဟ္မာရဟန္တာ အ ရှင်မြတ်တို့သည်လည်း။ မိမိတို့၏တံခိုးဖြင့် မီးမငြိမ်းမီကပင်ယူဆောင်၍၊ပူဇော်တော် မူကြသည်။

မီးငြိမ်းပြီးရာလ၌ကား။ အနာဂါမ် ဖြစ်ပြီး သော ဒေါနပုဏ္ဏားသည်။ ဓါတ်တော်တို့ ကိုဝေအံ့သောငှါ၊နဝရတ် ကိုးသွယ်တို့ဖြင့် ချယ်လှယ်ပြုပြင်တံဆာဆင်အပ်သော ရွှေ အိုးကြီးကိုဖွင့်လိုက်လေလျှင်၊ ရွှေစင် အစု သားအဆင်းကဲ့သို့၊ ထိန်ဝင်း ပြောင်လျှပ် သောဓါတ်သော်တို့ကိုဖူးမြင်ရသဖြင့်ရင် ဝကို အသာဖိ၍၊ မချိအောင် ဖြစ်ကြကုန် လျက်၊ ငါတို့သည်ရှေးအခါက၊ဝါရွှေထိန် ဝင်းသောဘုရားသျှင်၏အဆင်းကိုသာ ဖူး မြင်ရမြဲဖြစ်ပါလျက်၊ ''ယခုမူကား ဓါတ် တော်များကိုသာ မြင်ရပါတော့သည် တ တကား'ဟု၊ များစွာတ,ဆို၍၊ ငိုကြွေး ကြ ကုန်သတည်း။ ဒေါဏပုဏ္ဏားလည်းဘုရင် မင်းများငိုကြွေး၍။ ပူဆွေးမေ့လျော့စဉ်အ ခါ လက်ျာအထက် စွယ်တော် ကိုယူ၍ မိမိ၏ ဦးရစ်ခေါင်းပေါင်း ကြား၌ ဝှက် ထားလိုက်လေ၏။ လက်ျာအောက် စွယ် တော်တဆူကိုကား ခြေထောက်ဖြင့် နင်း ထားလေ၏။ လက်ဝဲအထက်စွယ်တော်တ ဆူကိုလည်း အပေါ်ရုံ တဘက် ကြား၌ ဝှက်ထားလေ။။

ထို့နောင် ဒေါဏ ပုဏ္ဏား ကြီးသည် ရှစ်ပြည်ထောင် မင်းတို့အား။ မြတ်စွာဘု ရား၏။ သာရီရိကအသမ္ဗိန္နဓါတ်တော် များကို၊ ရှစ်ပုံ အညီအမျှပြု၍ တပုံစီ ဝေ ဘန်လေ၏။ တရုလျှင် တဒိတ်မှုစီ ရသ တတည်း၊

ဒေါဏပုဏ္ဏားသည် ဓါတ်တော်များ

www.dhammaransi.com

ကို ဝေဌနေစဉ် သိကြား နတ်မင်းသည်။ "လက်ျာအထက် စွယ်တော် တဆူကို၊ အဘယ်သူယူသနည်းဟု ကြည့်ရှုလေလျှင် ဒေါဏပုဏ္ဏား၏ခေါင်းပေါင်းကြား၌ဝှက်ထားသည်ကိုမြင်၍၊ မိမိ၏တံခိုးဖြင့် စွယ်တော်ကို ပင့်ယူကာ တာဝတိံသာ နတ်ပြည် စူဠာမဏိ စေတီ၌ ဌာပနာလေ သတည်း။

ဇေယျသေန နဂါးမင်းသည်ကား။ ယနေ့ အဆုံးစွန်ဖူးမြင်ခြင်းဖြင့်။ ဖူးမြင် ကန်တော့အံ့ဟုလာ၍၊ ကြီးကျယ်စွာပူဇော်ပြီးလျှင်။ ဒေါနပုဏ္ဏားသည်ခြေဖျားဖြင့်နင်း၍ ယူထားသော၊ လက်ျာအောက်စွယ်တော်ကို တံခိုးဖြင့်နဂါးပြည်သို့ ပင့်ဆောင်ကာ။ ကြီးကျယ် ခမ်းနားစွာ ကိုးကွယ်လေသတည်း။ ။

အပေါ်ရုံ တဘက် ကြား၌ ဝှက်ထားသော လက်ဝဲအထက်စွယ်တော်တဆူကိုကား။ ဂန္ဓာရတိုင်း၌နေဘူးသော ဗျာဒိတ်တော်ရ ရဟန်းတော်တပါးသည်ကုသိုလ်စိတ်ထားဖြင့်ပင့်ယူ၍။ မိမိဂန္ဓာရတိုင်းစေတီယ တောအုပ်၌စေတီတည်ကာဌာပနာသွင်း၍ ကိုးကွယ်လေသတည်း။ ။

လက်ဝဲအောက်စွယ်တော်တဆူကိုကား၊ အသျှင်သာရိပုတ္တရာ၏တပြည့်'ခေမ''မည်သောရဟန္တာအသျှင်မြတ်သည် တောဇောဓါတ်လောင်ရာ ညီးညီးခဲမဲ့စန္ဒကူး ထင်းပုံယံမှ၊ တန်ခိုးဖြင့် ပင်ဆောင်၍၊ ကာလိင်္ဂတိုင်း ဒန္တပုရမြို့တော်သေဌ်နင်းဗြဟ္မဒတ် မင်းမြတ်အား နှင်းအပ်၍ ကိုးကွယ်ပူဇော်စေသတည်း။ ။

ဒေါဏပုဏ္ဏားသည်။ ဓါတ်တော် များကို၊ ဝေဌပြီးသောအခါ မိမိသိုဝှက်ထားသော စွယ်တော်များကိုကြည့်လေလျှင် တဆူမျှမတွေ့ရတော့သည်ဖြစ်၍။ သူတပါးကိုလဲမမေးသာ ငါ့အတွက်သာ ပေးပါဟု တောင်းရမှာလည်း မိမိက ဝေဌသူ ဖြစ်သောကြောင့်မသင့်ရကား။ 'အိုဘုရင်မင်းများတို့၊ ကျွန်ုပ်အား ဓါတ်ထည့်သော ရွှေအိုးကိုပေးပါဟူ၍သာ တောင်းရ ရှာလေတော့၏။ ဘုရင်မင်းမြတ် တို့က လည်း။ ဓါတ်တော်ခြင်သောစရွတ်ခွက်ကိုသာပေးကြကုန်၏။ ဒေါဏပုဏ္ဏားကြီးလည်း ထိုရလာသောစရွတ်ခွက်ကိုပင် ဓါတ်တော်'' တော် အမှတ်ထားပြီး မိမိမြို့တွင် စေတီတည်ထားကိုးကွယ်ရရှာလေသတည်း။

ထို့နောက်မှ၊ ပိပ္ပလိဝန်၌ နေကြ ကုန်သော မောရိယမင်းတို့သည်။ ယခင်ချန်ပြည်ထောင် မင်းတို့ကဲ့သို့၊ မလ္လာ မင်းတို့ ဌာန်သံတမန် စေလွှတ်၍၊ ဓါတ်တော်ကို တောင်းကြလေ၏၊ မလ္လာ မင်းတို့ကလည်း 'ဓာတ်တော်ကိုဝေဘန်၍ကုန်ချေပြီ။ အလောင်းတော်ကို သင်္ဂြိုဟ်သော စန္ဒကူးမီး သွေးသာကြွင်းကျန်ပါတော့သည်။

၍ မီးသွေးကိုသာ ကိုးကွယ်ကြ ပါတော့''ဟု၊ ပေးလိုက်လေ၏။ ထိုမောရိယ မင်းတို့သည်လည်းစန္ဒာကူးမီးသွေးကိုသာ စေတီတည်ကာ ဌာပနာသွင်း၍ကိုးကွယ် ခြင်းပြုကြ လေကုန်သတည်း။

www.dhammaransi.com

ထိုစေတီတော်,ဓာတ်တော်တို့၏တည် ရာဌာန အဆင်းပမာဏ စသည်တို့ကား။ ဤဆိုလတံ့သောဗုဒ္ဓဝင်ပါဠိတ ဘာဇနီယ ကထာလာ စကားရပ်တို့ဖြင့် သိအပ်၏။

(၁) ဧကော အဇာတ သတ္တုဿ၊
ဧကောဝေသာလိယာပုရေ။
ဧကော ကပိလ ဝတ္ထုမှိ၊
ဧကောစ အလ္လကပ္ပကေ။ ။

(ဗုဒ္ဓဝံသပါဠိတော်လာ။ ဤဓာတုဘာဇနီယ ဂါထာတို့ကား၊ သိဟိုဠ်ကျွန်းနေ ရဟန္တာမထေရ်တို့ စီကုံးဖွဲ့သီ အပ်သော ဂါထာတို့ဖြစ်သည်)

(၂) ဧကောစ ရာမဂါမမှိ၊
ဧကောစ,ဝေဋ္ဌဒီပကေ။
ဧကောစ,ပါဝေယျကေ,မလ္လေ
ဧကောစ-ကောသိနာရကေ။ ။

တစုတဘို့ တစိတ်သားအရေအတွက် ရှိသောဓါက်တော်များသည်။ အဇာတ သတ်မင်း၏ နေပြည်တော်-ရာဇဂြိုလ်ပြည် မှာ တည်ရှိတော်မူ၏။

တစုတဘို့ တစိတ်သားအရေအတွက် ရှိသောဓာတ်တော်များသည်။ ဝေသာလီ ပြည်မှာရှိတော်မူ၏။

တစုတဘို့ တစိတ်သားအရေအတွက် ရှိသောဓာတ်တော်များသည်။ ကပိလဝတ် ပြည်မှာ တည်တော်မူ၏။

တစုတဘို့ တစိတ်သားအရေအတွက် ရှိသောဓာတ်တော်များသည်။ အလ္လကပ္ပ တိုင်းမှာ၊ တည်ရှိတော်မူ၏။

တစုတဘို့တစိတ်သားအရေအတွက် ရှိသောဓာတ်တော်များသည်။ ကောလိယ သာကီဝင်မင်းတို့နေရာ၊ ရာမရွာမှာတည် ရှိတော်မူ၏။

တစုတဘို့ တစိတ်သားအရေအတွက် ရှိသောဓာတ်တော်များသည်။ ဝေဋ္ဌဒီပက အမည်ရှိသော ပုဏ္ဏားတို့၏နေရာမှာတည် ရှိတော်မူ၏။

တစုတဘို့ တစိတ်သားအရေအတွက် ရှိသော ဓာတ်တော်များသည်။ မလ္လာမင်း တို့၏တည်နေရာ ဌာနဖြစ်သော ပါဝါ ပြည်မှာ တည်ရှိတော်မူ၏။

တစုတဘို့ တစိတ်သားအရေအတွက် ရှိသော ဓာတ်တော်များသည် ကုသိနာရ ပြည်မှာ တည်ရှိတော်မူ၏။ ။

(၃) ကုမ္ဘဿထူပံ ကာရေသိ၊
ဗြဟ္မဏော,ဒေါဏသဝှယော။
အင်္ဂါရံ ထူပံကာရေသုံ၊
မောရိယာ တုဋ္ဌမာနသာ။ ။

ဒေါဏသ ဝှယော၊ ဒေါဏ အမည်ရှိ သော၊ ဗြဟ္မဏော။ပုဏ္ဏားသည်၊ကုမ္ဘဿ ဓာတ် တော် ထည့်၍ ခြင် သော အိုး ကို၊ ပူဇနတ္ထာယ။ ပူဇော်ခြင်းငှာ။ ထူပံ၊စေတီ ကို။ ကာရေသိ။ ပြုစေ၏။ မောရိယာ၊ မော ရိယပြည်သူ ပြည်သားတို့သည်- တုဋ္ဌမာ နသာ။ ရွှင်လမ်းနှစ်သက်သောစိတ် ရှိကုန် သည်ဖြစ်၍၊ အင်္ဂါရံ၊ တေဇောဓာတ် လောင်ရာ ဖြစ်သော စန္ဒကူး မီးသွေးကို၊ ဂဟေတွာ၊ယူ၍၊ ထူပံ၊စေတီကို၊ကာရေ သုံ၊ပြုကြကုန်ပြီ။ ။

www.dhammaransi.com

(၄) အဋ္ဌသာရိရိကာထူပါ၊
နဝမော ကုမ္ဘစေတိယော။
အင်္ဂါရထူပေါ ဒသမော၊
တဒါယေဝ ပတိဋ္ဌိတော။ ။

သာရိရိကာ၊ သရီရ ဓာတ်တော်တို့ကို ဌာပနာရာဖြစ်ကုန်သော၊ အဋ္ဌ၊ ရှစ်ဆူကုန်သော။ထူပါ၊ သာရီရိက စေတီတော်တို့ကို။ ပတိဋ္ဌိတာ တည်ထားကြကုန်၏။ နဝမော။ကိုးခုမြောက်သော။ကုမ္ဘစေတိယော ကုမ္ဘစေတီကိုရင်း။ ဒသမော၊ ဆယ်ခုမြောက်သော၊ အင်္ဂါရထူပေါ။ စန္ဒကူးမီးသွေးစေတီကိုရင်း။ တဒါယေဝ၊ ဓာတ်တော်ဝေဘန်ပြီးသော ထိုအခါ၌သာလျှင် ပတိဋ္ဌိတော။ တည်ထားတော် မူကြလေကုန်သတည်း။ ။

(၅) မဟန္တာ မုဂ္ဂမတ္တာစ၊
မဇ္ဈိမာဘိန္နတဏ္ဍုလာ။
ခုဒ္ဒကာသာသပမတ္တာစ၊
နာနာဝဏ္ဏာစ ဓာတုယော။ ။

မဟန္တာ၊ ကြီးသော အရွယ်အစားရှိကုန်သော သမ္ဘိန္န ဓာတ်တော် မြတ် တို့သည်။ မုဂ္ဂမတ္တာစ။ ပဲနောက်စေ့ပမာဏ ရှိတော်မူကြကုန်သတည်း။ မဇ္ဈိမာ အလပ်စားဖြစ်ကုန်သောသမ္ဘိန္နဓာတ်တော်မြတ်တို့သည်။ ဘိန္နတဏ္ဍုလာ ဆန်ကျိုးပိုင်းမျှ ပမာဏရှိတော်မူကြကုန်သတည်း။ ခုဒ္ဒကာ။အငယ်စားဖြစ်ကုန်သော။ သမ္ဘိန္န ဓာတ်တော်မြတ်တို့သည်။ သာသပမတ္တာ မုန်ညင်းစေ့မျှ။ ပမာဏရှိတော်မူကြကုန်သတည်း။ဓာတုယော။ ဓာတ်တော်သည် နာနာဝဏ္ဏာ။အထူးထူးသောအမျိုးအစား လည်းရှိတော်မူကြကုန်သတည်း။

(တေပိဓာတုယော) ထိုသုံးမျိုးသော ဓာတ်တော်မြတ် တို့ကို။ အဟံ။ အကျွန်ုပ် သည်။ ဝန္ဒာမိ။ စေတနာဇောစဉ်း၊ မနော မြိုးသျှက်ကြည်နူးသဒ္ဓါရှိခိုး— ကန်တော့ လိုက်ပါ၏အရှင်ဘုရား။

(၆) မဟန္တာ သုဝဏ္ဏ ဝဏ္ဏာစ၊
မုတ္တဝဏ္ဏာစ-မဇ္ဈိမာ။
ခုဒ္ဒကာမ ကုလဝဏ္ဏာစ။
ကောဋ္ဌသ ဒေါဏမတ္တိကာ။ ။

မဟန္တာ။ ကြီးသောအရွယ်အစားရှိကုန်သော။ သမ္ဘိန္န ဓာတ် တော်မြတ်တို့သည် သုဝဏ္ဏ ဝဏ္ဏာစ ရွှေအဆင်းနှင့် တူသော အဆင်းလည်းရှိတော်မူကြကုန်၏။ မဇ္ဈိမာ အလတ်ဖြစ်ကုန်သောသမ္ဘိန္နဓာတ်တော် တို့သည်။ မုတ္တဝဏ္ဏာစ-ပုလဲအဆင်းနှင့်တူသောအဆင်းလည်း ရှိတော်မူကြကုန်၏။ ခုဒ္ဒကာ။ အငယ်ဖြစ်ကုန်သော။ သမ္ဘိန္န ဓာတ်တော်တို့သည်။မကုလဝဏ္ဏာစ သင်ခွေပန်းငုံ အဆင်းနှင့်တူသော အဆင်းလည်း ရှိတော် မူကြကုန်၏။ သောဋ္ဌသ ဒေါဏမတ္တိကာ တဆဲ့ခြောက်ဒေါဏတဆဲ့ခြောက်ပြည်သားအချင့်ရှိကုန်၏။

(တေပိဓာတုယော-ထိုအရောင်သုံးမျိုး သုံးစား ဓာတ်တော်များတို့ကို အဟံ အကျွန်ုပ်သည်၊ဝန္ဒာမိ-ကာယဝစီမနော ချီ၍ အဥ္ဇလိပဏာမဂါရဝဖြင့်ကြည်ဆွသဒ္ဓါ ရှိခိုးကန်တော့ပါ၏အရှင်ဘုရား။

www.dhammaransi.com

(၇) မဟန္တာ ပဋ္ဋနာဠိစ၊
မဇ္ဈိမာ ပဋ္ဋနာဠိယော။
ခုဒ္ဒကာသနာဠိစေဝ၊
ဧတာ သဗ္ဗာပိ ဓာတုယော။ ။

မဟန္တာ ကြီးသော အရွယ်အစား ရှိကုန်သော၊ သမ္ဘိန္န ဓာတ်တော် တို့သည်။ ပဋ္ဋနာဠိစ၊ ငါးကွမ်းစား- ငါးပြည်သား အချင့်ရှိကုန်သည်လည်းဟောန္တိ။ ဖြစ်ကုန်၏။ မဇ္ဈိမာ။ အလယ်ဖြစ်ကုန်သော သမ္ဘိန္န ဓာတ်တော်တို့သည် ပဋ္ဋနာဠိယောစေဝ၊ ငါးကွမ်းစား ငါးပြည်သား အချင့် ရှိကုန်သည်သာလျှင်လည်း။ ဟောန္တိ၊ ဖြစ်ကုန်၏ ခုဒ္ဒကာ၊ ငယ်သော သမ္ဘိန္နဓာတ်တော်တို့သည်။ ဆနာဠိစေဝ၊ ခြောက်ကွမ်းစား ခြောက်ပြည်သား အချင့် ရှိကုန်သည်သာလျှင်လည်း။ ဟောန္တိ၊ ဖြစ်ကုန်၏။ သဗ္ဗာပိ၊ အလုံးစုံလည်းဖြစ်ကုန်သော ဧတာဓာတုယော ထိုအကြီးအငယ် အလတ် ဖြစ်ကုန်သော သမ္ဘိန္န ဓာတ်တော်မြတ်သည်။ သောဠသဒေါဏာ မဂ္ဂဓိကာ တဆဲ့ခြောက် ဒေါဏာ တဆဲ့ခြောက်ပြည်သား အချင့်ပမာဏရှိကုန်၏။ (ဧတာဓာတုယော အကြီးအငယ်အရွယ်အလတ်ထိုသုံးမျိုးသော ဓာတ်တော်တို့ကို၊ အဟံ၊ ခန္ဓာနာမ် ရုပ် အကျွန်ုပ်သည်။ ဝန္ဒာမိ။သိပယ်ဆိုက်ပွား လေးပါးကိုယ်အပိုင်ရတို့ဦးချဝန္ဒနာရှိခိုးကတော့ပါ၏ အရှင်ဘုရား။

(၈) မဟန္တာ မုံသဓာတိကာ။
အဋ္ဌိ ဓာတာစ မဇ္ဈိမာ။
ခုဒ္ဒကာ လောဟိတ ဓာတာ။
ဧတာပိ ဝန္ဒာမိ ဓာတုယော။ ။

မဟန္တာ- အကြီးစားဖြစ်သော ဓာတ်တော်တို့သည် မုံသဓာတိကာ- အသားတော်ဓာတ်မှ ဖြစ်တော် မူကြ ပေကုန်၏။ မဇ္ဈိမာစ၊အလတ်စားဖြစ်သောဓာတ်တော်တို့သည်လည်း အဋ္ဌိဓာတာ အရိုးတော် ဓာတ်မှ ဖြစ်တော် မူကြ ပေကုန်၏။ ခုဒ္ဒကာ၊ အငယ်စားဖြစ်သော ဓာတ်တော်တို့သည်။ လောဟိတဓာတာ၊ အသွေးတော် ဓာတ်မှဖြစ်တော် မူကြပေကုန်၏။ ဧတာပိဓာတုယော ထိုသုံးမျိုးသော ဓာတ်တော်တို့ကိုလည်း၊ အဟံ၊ ဘုရားတပည့်တော်သည်၊ ဝန္ဒာမိ၊ ဖူးလက် နဖူး တည့်ငါးဦးဖြင့် ကြည်နူးလှစွ စေတနာဖြင့်သဒ္ဓါရိုကျိုး လက်စုံမိုး၍၊ ရှိခိုးကတော့လိုက်ပါ၏အရှင်ဘုရား။

(၉) ဥဏှိသံ, သီဟဠဒီပေ၊
ဗြဟ္မလောကေစဝါမကံ။
သီဟဠေ ဒက္ခိဏကျွဋ္ဌ၊
သဗ္ဗပေတာ, ပတိဋ္ဌိတာ။ ။

(၁၀) ဂေဝါ ဒါဌာတိ ဒသာပုရေ၊
ဂေဝါနာဂ ပုရေအဟု။
ဂေဝါ ဂန္ဓာရ ဝိသရေ၊
ဂေဝါ ကာလိင်-ရာဇိနော။ ။

ဥဏှိသံ၊ နဖူးသင်းကျစ်တော် သည်။ သီဟဠဒီပေ၊ သီဟိုဠ်ကျွန်း၌။ ပတိဋ္ဌာတိ တည်၏။ ဝါမကံ၊ လက်ဝဲညှပ်ရိုးတော်သည်၊ ဗြဟ္မ-လောကေစ။ ဗြဟ္မာပြည်၌၊ ပတိဋ္ဌာတိ၊ တည်တော်မူ၏။ဒက္ခိဏကျွဋ္ဌ

www.dhammaransi.com

လကျ်ာ ညွှတ်ရိုးတော်သည်လည်း။သီဟ ဠေ့သီဟိုဠ်ကျွန်း။ ပတိဋ္ဌာတိ။တည်တော်မူ၏၊ဧတာ ဓာတုယော၊ထိုအသမ္ဘိန္နဓာတ်တော်တို့သည်၊ စေတိယံ။ စေတီ၌၊ ပတိဋ္ဌိတာ၊ တည်တော်မူကြကုန်၏၊ဧကာ-တဆူသော၊ ဒါဌာ၊ အထက်လကျ်ာစွယ်တော်သည်၊ တိဒသာပုရေ- တာဝတိံသာနတ်ပြည်၌၊ ပတိဋ္ဌိတာ၊ တည်တော် မူသည်၊ အာဟု၊ ဖြစ်ပြီ ဧကာ- တဆူသောဒါဌာ- အောက်လကျ်ာစွယ်တော်သည်၊ နာဂပုရေ၊ ဇယသေန နဂါးပြည်၌၊ ပတိဋ္ဌိတာ၊ တည်တော်မူသည်။ အဟု၊ ဖြစ်ပြီ ဧကာ တဆူသော ဒါဌာ အထက်လတ်ဝဲ စွယ်တော်သည်။ဂန္ဓာရဝိသယေ။ဂန္ဓာရတိုင်းကက်ရှမီးယား တက္ကသိုလ်ပြည် စေတီယာတောအုပ်၌။ပတိဋ္ဌိတာ၊တည်တော်မူသည် အဟု ဖြစ်ပြီ၊ ဧကာ။ တဆူသော ဒါဌာ အောက်လက်ဝဲစွယ်တော်သည်။ ကာလိင်္ဂရာဇိနော။ ကာလိင်္ဂမင်းတို့၏၊ ဝိသယေ။ ဒန္တပုရ မြို့တော် ကုလားနိုင်ငံ၌ ပတိဋ္ဌာ။ တည်တော်မူသည်။ အဟုဖြစ်ပြီ။(လက်ဝဲအောက်စွယ် တော်သည်၊ သာသနာနှစ်၊ ၈၅၅-ခု သီဟိုဠ်ကျွန်းသို့ ရောက်တော်မူသည်)

(၁၁) စတ္တာလီသ သမဒန္တာ။
ကေသာ လောမာစ သဗ္ဗသော။
ဒေဝါ ဟရိံသု ဧကေကံ။
စက္ကဝါဠ ပရံပရာ။ ။

ဘဂဝတော၊ မြတ်စွာဘုရား၏ စတ္တာလီသ သမဒန္တာစ၊ အမျှလေးဆယ်သော ချောမောပြေပြစ်ကုန်သော။ သွားတော်တို့ကိုရင်း။ သဗ္ဗသော အလုံးစုံသောအားဖြင့် ကေသာလောမာစ။ ဆံတော်မွေးတော်တို့ကိုရင်း။ဧကေကံ။ တချောင်း တချောင်စီ။ စက္ကဝါဠ ပရံပရာ စကြဝဠာ အဆင့်ဆင့်သို့၊ ဒေဝါ နတ်တို့သည်။ ဟရိံသု ပင့်ဆောင်ကြကုန်ပြီ။

(၁၂) ဝဇိရာယံ ဘဂဝတော၊
ပတ္တော ဒဏ္ဍဉ္စ စီဝရံ။
နိဝါသနံ ကုလ,ဃရေ၊
ပစ္စတ္ထရဏံ ကပိလဝှေ ယော။ ။

ဘဂဝတော၊မြတ်စွာဘုရား၏။ပတ္တော၊ သပိတ်တော်သည်ရင်း။ဒဏ္ဍဉ္စ၊တောင်ဝှေးတော်သည်ရင်း။ စီဝရဉ္စ၊ သင်းပိုင်တော်မှကြွင်းသောသင်္ကန်းတော်သည်ရင်း။ဝဇိရာယံ။ ဝဇိရာမြို့၌။ ပတိဋ္ဌာသိ၊ တည်တော်မူ၏၊ နိဝါသနံ၊ ခါးဝတ် သင်းပိုင်တော်သည်။ ကုလဃရေ၊ ကုလဃရ ပြည်၌၊ ပတိဋ္ဌာသိတည်တော်မူ၏။ပစ္စတ္ထရံ အပေါ်အခင်းတော်သည်။ ကပိလဝယေ။ ကပိလဝတ်ပြည်၌။ပတိဋ္ဌာသိ။ တည်တော်မူ၏။

(၁၃) ပါဋလိပုတ္တ ပုရမှိ၊
ကရကာံ ကာယဗန္ဓနံ။
စမ္ပာယုဒက သာဋိကာံ၊
ဥဏ္ဏလောမဉ္စ ကောသလေ။ ။

ကရကာဉ္စ၊ ဓမကရိုက် တော် သည် ကာယဗန္ဓနံ။ ခါးပန်းကြိုးတော်သည်ရင်း ရင်း။ ဝါ—ရေ စစ် တော် သည် ရင်း။ ပါဋလိပုတ္တ ပုရမှိ။ ပါဋလိပုတ်မြို့၌။ပတိဋ္ဌာသိ။ တည်တော်မူ၏၊ ဥဒကသာဋိကာံ။

www.dhammaransi.com

ဌာသိ။ တည်တော်မူ၏။ ဥဿန္နာ လောမဋ္ဌ၊ ဥဿန္နလုံမွေး ရှင်တော်သည်လည်း။ ကောသလေ၊ ကောသလတိုင်း၌၊ ပတိဋ္ဌာသိ၊တည်တော်မူ၏။ ။

(၁၄) ကာသဝံ ဗြဟ္မ လောကေစ၊
ဝေဌနံ တိဒသာ ပုရေ။
နိသီဒနံ အဝန္တီသု။
ဒေဝရဋ္ဌေ အတ္ထရဏံ။ ။

ကာသာဝံ၊ ဝတ်လဲတော်သည်၊ ဗြဟ္မ လောကေ၊ ဃဋိကာရ ဗြဟ္မာနေရာ၊ သုဒ္ဓါ ဝါသဗြဟ္မာပြည်၌။ ပတိဋ္ဌာသိတည်တော်မူ၏။ ဝေဌနံ၊ ဦးရစ် ခေါင်းပေါင်း တော်သည်။ တိဒသာပုရေ၊ တာဝတိံသာနတ်ပြည်၌။ ပတိဋ္ဌာသိ။ တည်တော်မူ၏။ နိသီဒနံ၊နိသီဒိုင်တော်သည်၊ အဝန္တီသု၊ အဝန္တီတိုင်းတို့၌၊ ပတိဋ္ဌာသိ၊ တည်တော် မူ၏။ အတ္ထရဏံ။ ခင်းအပ်သော အခင်းတော်သည်၊ ဒေဝရဋ္ဌေ၊ ဒေဝတိုင်း၌၊ ပတိဋ္ဌာသိ တည်တော်မူ၏။

(၁၅) အရဏီစ မိထိလာယံ၊
ဝိဒေဟေ ပရိဿာဝနံ။
ဝါသိ- သူစိဃရဉ္စာပိ၊
ဣန္ဒပတ္တ ပုရေတဒါ။ ။

တဒါထိုအခါ၌အရဏီစမီးပွတ်တော်သည် လည်း။ မိထိုလာယံ မိထိုလာပြည်၌၊ ပတိဋ္ဌာသိ တည်တော်မူ၏။ ပရိဿာဝနံ ရေစစ်တော်သည်၊ ဝိဒေဟေ ဝိဒေဟတိုင်း၌။ ပတိဋ္ဌာသိ။ တည်တော်မူ၏။ ဝါသိစ- ပဲကွပ်တော်သည်ရင်း။ သူစိဃရဉ္စ၊ အပ်ကျည်တောက်တော်သည်ရင်း။ ဣန္ဒပတ္တပုရေ။ ဣန္ဒပတ္တမြို့၌။ ပတိဋ္ဌာသိတည်တော်မူ၏။

(၁၆) ပရိက္ခာရ အဝသေသာ၊
ဇနပဒေ, အပရန္တကေ။
ပရိဘုတ္တာနိ မုနိနာ၊
အကံသု မနုဇာတဒါ။ ။

တဒါထိုဘုရားပရိနိဗ္ဗာန် စံတော်မူပြီးသော အခါ၌မုနိနာမြတ်စွာဘုရားသည်ပရိဘုတ္တာနိသုံးဆောင်တော် မူကုန်သော။ အဝသေသာ။ ဆိုအပ် ခဲ့သည်မှ ကြွင်းကုန်သော။ ပရိက္ခာရာ။ ပရိက္ခာရာတော်တို့ကို၊ အပရန္တရေ။အပရန္တကအမည်ရှိသော၊ဝါ-ဘုံဘိုင်မြို့နယ်။ ပင်လယ်အနီး တောင်တန်း ဖြစ်သော။ ဇနပဒေ။ ဇနပုဒ်၌၊ မနုဇာ လူတို့သည်။ ပူဇနတ္ထာယ။ ပူဇော် ကြခြင်းငှာ။ စေတိယံ စေတီကို။ အကံသုတည်ထား ကြကုန်ပြီ။ (ဓာတုဘာဇနီယခေါ် ဓာတ်တော်ဝေဘန်ခဏ်း။ အဆုံးအဖြတ် စသည်တို့ကို၊ မဟာ ဗုဒ္ဓဝင် ဝတ္ထု တော်ကြီး၊ ဇမ္ဗူ။ ၁၁၆-စသည်တို့၌ ကြည့်ရှုကြလေ)

(၁၇) ဓာတု ဝိတ္ထာရိတံ အာသိ၊
ဂေါတမဿ မဟေသိနော။
ပါဏီနံ အနုကမ္ပါယ။
အဟုပေါရာဏိကံ တဒါ။ ။

ဂေါတမဿ၊ ဂေါတမအမည်ရှိတော် မူသော မဟေသိနော မြတ်စွာ ဘုရား၏၊ ဓာတု ဓာတ်တော်သည်၊ ပါဏီနံ သတ္တဝါ

www.dhammaransi.com

အပေါင်းတို့ကို၊ အနုကမ္ပာယ သနားချီး မြှောက်တော်မူခြင်းငှာ ဝိတ္ထာရိတံ ပြန့်နှံ့သည် အာသိ ဖြစ်တော်မူပြီ။ တဒါ ထိုအခါ၌ ပေါရာဏိက ရှေး၌ဖြစ်ဟောင်းစေတီ ပေါင်းသည်လည်း။ အဟု ဖြစ်ပြီ။ ဤသို့လျှင် ဗုဒ္ဓဝံသ ဓာတုဘာဇနီယ ကထာ၌။ ညွှန်းပြသော အစဉ်ဖြင့် မြတ်စွာဘုရား၏ ဓာတ်တော်မွေးတော်တို့သည်။ သတ္တဝါအများအား။ သနားကယ်တင်တော်မူရန်။ အပြည်ပြည် အရပ်ရပ်အနှံ့အစပ်တည်ရှိတော်မူခဲ့ရလေသတည်း။ ။

ဤသို့အားဖြင့်။ မြတ်စွာ ဘုရားရှင်၏။ သရီရ ဓာတ်တော်တို့သည်၊ ထိုစဉ် အခါတွင် စေတီအသီးသီး၌ ကိန်းဝပ် တည်ခဲ့သော်လည်း သာသနာတော်နှစ်။ ၂၁၈-ခု။ အချိန်လောက်တွင် သာသနာ နယ်ပယ်၌။ သာသနဒါယကာအဖြစ်ဖြင့်။ အလွန် ထင်ရှားခဲ့သော ဣန္ဒိယတိုင်းပါတလိပုတ်ပြည် ရှင်ဘုရင် ဓမ္မာသောကမင်းတရားကြီးသည် ဓာတ်တော်ဌာပနာရာစေတီများကိုဖေါက် ထွင်း၍ ဇမ္ဗူဒိပ် ကျွန်းလုံးတွင် ပြန့်နှံ့ခဲ့ပြန် လေသတည်း။ ။

အနည်းငယ် ချဲ့ဦးအံ့။ (သီရိဇမ္ဗူဒီပ။ မဇ္ဈိမနိုင်ငံတော်။ ပါဋလိပုတ်ပြည်။ ယခုအခါ ပဋ္ဌနာ ခေါ်သော မြို့တော်၌။ ၂၈ နှစ်။ နန်းစံတော်မူသော ဗိန္ဒုသာရ မင်းကြီးနှင့် ဓမ္မာဒိဘုရားဘို၏ သားတော်။ ၎င်းမြို့၌ပင် သာသနာတော်နှစ် ၁၈၄-ခုနှ ဘွားတော် မူ၍၊ ၂၁၄-ခုနှစ် မင်းဖြစ်တော် မူပြီးလျှင်။ ၂၁၈-ခု။ ဧကရာဇ် အဘိသိက်ကို ခံတော်မူ လျက်၊ ဗြဟ္မဏဘာသာဝင်ဖြစ်ပြီး၍။ ၂၂၀ ပြည့်နှစ်။ ဗုဒ္ဓဘာသာဝင်ဖြစ်ပြီးလျှင်စေတီ တော် ပေါင်း ရှစ် သောင်း လေး ထောင်၊ ကျောင်းတော် ပေါင်း ရှစ်သောင်း လေး ထောင် စသည်တို့ကို။ ငွေပေါင်း ကိုးဆဲ့ ခြောက်ဇေ ကုဋေအကုန်ခံ၍ပူဇော်ပြီးလျှင် ၂၃၅ ခုနှစ်၌။ တတိယ သင်္ဂါယနာတင်ပွဲ ကြီးကို ၉-လပတ်လုံးဖွင့်တော်မူပြီး အဘိသိတ်ခံ မင်းစည်းစိမ် တော် ၃၇- နှစ်။ သက်တော် ၇၂ နှစ်။ သာသနာတော် နှစ်။ ၂၅၅ ခုနှစ်၊ ၎င်းမြို့တော်၌ပင် နတ်ရွာစံ တော်မူသော သာသနဒါယကာ (ပိယဒဿန) ဘွဲ့တော်ခံ၊ ထိုဓမ္မာသော ကမင်းတရားကြီးသည်။ ဇမ္ဗူဒိပ်ကျွန်းအလုံး၌မင်းဧကရာဇ်ဖြစ်၍။ မကြာမြင့်မီ။ တူတော် အရှင်။ ရှေးပျားကုန်သည်ဘဝက နောင် တော်ကြီးအရှင်း ဖြစ်ခဲ့ဘူးသော နိဂြောဓ သာမဏေကို အကြောင်းပြု၍။ သာသနာ တော်၌။ အစလသဒ္ဒါဖြင့်၊ မတုန်မလှုပ် သက်ဝင်လာသည်ဖြစ်၍။ စေတီပေါင်း ရှစ်သောင်းလေးထောင်ကို။ ဇမ္ဗူဒိပ်ခေါ် ဆိုအပ်သော၊ ဣန္ဒိယပြည်အတွင်းကို အစ ပြု၍။ တည်ထားစေလေသည်။

ထိုနောက်၌၊ ဓါတ်တော်ရရာ အရပ် ကို၊ သံဃာတော်မြတ်များအား အစည်း အဝေးပြုလျှောက်ရာတွင်။ **မထေရ်မြတ် ကြီးတပါး။** ၏၊ ညွှန်ကြားချက် ဖြင့်။ အဇာတသတ်မင်း တည်ထားခဲ့သော ဌာပ နာစေတီကိုတွေ့ရှိ၍၊ ဓါတ်တော်များကို။ ပင့်ယူပူဇော်၍။ စေတီပေါင်း ရှစ်သောင်း

လေးထောင်၊ ကျောင်းပေါင်းရှစ်သောင်းလေးထောင်တို့တွင်၊ အသီးသီးခွဲဝေ ဌာပနာလေသည်။ ထိုသို့ဌာပနာရာ၌၊ဓါတ်တော်အားလုံးရိုတို့ကို၊ စေတီများတွင်ဌာပနာခြင်းမပြုဘဲ ကျောင်းအသီးသီး တွင်လည်း၊ ရဟန်းတော်များကို အပ်နှံကာ အထင်အရှား တည်ထားကိုးကွယ် လေသည် မှန်၏။ စတုယာသိတိယာ၊ ဝိဟာရ သဟာသေသ ဓါတုယော၊ ပတိဋ္ဌာပေတွာ။ ဟု မဟာပရိနိဗ္ဗာနသုတ် အဋ္ဌကထာ၌ လာရှိလေသည်။ ဤသို့ဖြင့်ဇမ္ဗူဒိပ်ကျွန်းအဌမ်းတွင် မြတ်စွာဘုရား၏ သရီရဓါတ်တော်များသည်၊ပူဇော်လေးမြတ်ရာဌာနတို့သို့ လှည့်လည်ခါ၊ ထိုအခါမှ စ၍၊ ကြွမြန်းစံတော်မူခဲ့လေသတည်း။

သတိပေးချက်။ ။ သုံးလောက မကိုန္ဒ သုံးတိုက်လုံး မှန်ကူ သယမ္ဘူ၊ ထွန်းထား သျှင်တော် မြတ်ဘုရားကြီးသည်။ အိုနာသေရေး ဒုက္ခဘေးတို့ဖြင့်။ ရှုပ်ထွေး ရောပြွမ်းရာ ဤသံသရာ လမ်းတာကို ပယ်ခွာ စွန့်လွှတ်တော် မူပြီးလျှင်။ အလုံးစုံသော ဒုက္ခဟူသရွေ့ မတွေ့ရာမကြုံရာ၊ခေမာနိဗ္ဗာ စံယူတော်မူသွားရှာလေပြီ။ ယင်းသို့ ဘုရားသျှင်မြတ် ပရိနိဗ္ဗာန်စံဝင်တော်မူလတ်သော်လည်း။ ဘုရားသျှင် ကိုယ်တော်မြတ်ကြီးမှ၊ ကြွင်းကျန်ရစ်သော ဆံတော် အံတော်, ညှပ်ရိုးတော်,စွယ်တော်, စသော ဓါတ်တော် အပေါင်းတို့ကား ကြွင်းကျန်တည်ရှိသေးရုံမက။ ဘုရားသျှင်မြတ်ဟောကြားတော်မူအပ်သော ဓမ္မာက္ခန္ဓာပေါင်း ရှစ်သောင်းလေးထောင်နှင့်တကွ၊ အသျှင်မဟာကဿပ အစရှိသော မဟာထေရ်မြတ်ကြီးတို့မှ ဆင်းသက်လာသော ဘုရားသားတော် သံဃာတော် အရှင်မြတ်တို့သည်လည်း၊ နေမင်း လမင်းတို့ အလား ထင်ရှားစွာ တည်ရှိကြကုန်သေးသည်ဖြစ်၍။ဘုရားသျှင်သည် နိဗ္ဗာန်မသွားအမြဲထင်ရှားရှိကုန်သကဲ့သို့။ စိတ်ထားစိတ်နေ မပြောင်းကြဘဲ၊ သဒ္ဓါကောင်းစေတနာဖြင့် ဤဗုဒ္ဓသာသနာတော် မြတ်ကြီး ကြီးပွားထွန်းကားလေအောင် ကြိုးစား အားထုတ် ပြုလုပ်သင့်ကြလေကုန်သတည်း။

ဤတွင်ဗုဒ္ဓုပ္ပတ္တိ(ခေါ်)ဘုရားသျှင်၏။
“ဖြစ်တော်စဉ်အကျဉ်းချုပ်”
အပြီးသတ် သတည်း။

www.dhammaransi.com

☆သီဟဠဒါဌုပ္ပဝံသ-ခေါ်-သီဟိုဠ်စွယ်တော်☆ သမိုင်း။

နမောတဿ-ဘဂဝတော-အရဟတော-သမ္မာသမ္ဗုဒ္ဓဿ။

ပဉ္စမာရဇိ၊ တုမရှိသည့်။ မုနိထွန်းတင် သုံးလူ့ရှင်သည်၊ များဖြင့်သဏ္ဍဝါ၊ ဝေနေယျာတို့အား ဒေသနာ စည်ကြီး၊ ရိုက်တီးဆော်ခတ်၊ ဇန္ဒကိစ္စ, ပြီးပြီမ်းလတ်သော် ပြည်မြတ်အောင်ချာ၊ ကုသိန္နာဝယ်ဓမ္မတာအရ။ သဘာဝဖြင့်၊ အမေတနိဗ္ဗူ စံတော်မူလျှင် နတ်လူအပေါင်း၊ မြိုမ့်မြိုမ့်ညောင်းအောင် အလောင်းတော်မြတ် ခန္ဓာတော်ရုပ်ကလာပ်ကို၊ တေဇောခတ် သဘင်၊ ဆင်ယင်ကျင်းပ ပူဇော်သဖြိုဟ်ကြရာ ထိုအခါဝယ်၊ ခိဏာသဝကိစ္စကုန်ပြီး 'ခေမ, မည်သည့်ရဟန္တာမထေရ်ကြီးသည်၊ထိန်ညီးဝင်းပြောင်၊ အဂ္ဂိရောင်သို့ တောက်လောင်မစဲရောင်တော်နှင့်သည့်လက်ဝဲတော်အောက်ခတ်၊ စွယ်တော် မြတ်ကို။ ပင့်လတ်တု"ပြီး တိုင်းကြီး ကလိင်္ဂ၊ ဒန္တပူရ။ ပြည်ဌာနီကို။ ဖိုး၍မှီမနင်း ဗြဟ္မဒတ်မင်းအား။ အပ်နင်းတော်မူသဖြင့်ဗိုလ်လူများစွာ ကြည်သဒ္ဓါဟု" ဒိတိထု"၍ အခါရုံစွဲကပ်၊ လေးမြတ်ကော်ရော် ပူဇော်သဘင်ငွဲကြီးဆင်ကြလေကြောင်း။

၅ည်ညောင်းကာလ ခါသမယဝယ် နရသနင်း၊ ဗြဟ္မဒတ် မင်းသည်။ ကပ်ချဉ်းနတ်ထံ၊ ပြောင်းရွှေ့စံသော် သားတော်ကာသိက-မင်းရာဇာသည်၊ စုံး၍ အာဏာဘုန်းတေဇာဖြင့်။ ဆက်ကာရိပ်ဖြူခံတော်မူလျက်။ ကြည်ဖြူ လေးမြတ် စွယ်တော်ခတ်ကို၊မပြတ်ကော်ရော်ကိုးကွယ်တော်မူကြောင်း

ထိုမင်းကောင်းတဘာန်၊ နတ်ရွာစံသော် သားတော်သုနန္ဒာ၊ မင်းရာဇာသည်၊ ဆက်ကာနန်းမွေ ခံစံလေ၍။ အစဉ်နှော်ခတ် စွယ်တော်မြတ်ကို။ မပြတ်ကော်ရော် ပူဇော်တော်မူကြောင်း။

ဤသို့သော နည်းကောင်း ဖြင့်။ သားမြေးပေါင်း အဆက်ဆက်။ ဆင်းသက်တူစွာ။ ကိုးကွယ်လာ၍။ ၅ည်ကြာ သမယနောက်ကာလဝယ် တေဇထန်ပြင်း ဂုဟသီဝမင်းသည်၊ ပိုင်နင်းစိုးအုပ်၊မင်းပြုလုပ်ခါ။ ထိုမင်းမှာမူ မိစ္ဆာယူ၍သယန္တုထွန်မြတ် စွယ်တော်ခတ်ကို။ ပျပ်ဝပ်ရိုသေ မပြုနေကြောင်း။

အပေါင်းများစွာ။ လူဗိုလ်ပါတို့ဖြာဖြာဝန်းပတ်၊ စွယ်တော်ခတ်ကို ဆည်းကပ်ကော်ရော်။ ပူဇော် ထွက်ဝင် စီအစဉ်ကို၊ ဘုရင် ဂုဟာသီဝ။ နရိန္ဒသည် နမ်းက ရှုမျှော်မြင်လေသော်မူ ထံတော်စက်အောက်ကပ်ချဉ်းရောက်သည့် တယောက်အမတ်

www.dhammaransi.com

ထိုကြောင်းရပ်ကို၊ မေးလပ်သောခါ ရာဇာဥက္ကာဌ်။ ရှေးရှေးသောဘေးလောင်တော်မင်းမြတ်တို့။ မပြတ်စဉ်လာ ကိုးကွယ် ပူဇော်ကြသည့် ဓွယ်တော် မြတ် ရတနာကို ကြည်သဒ္ဓါရှိကြွိုး။ အဥ္စလိ တင်ချီမိုး၍။ ရှိခိုးအံ့သောဌာ။ လူဗိုလ်ပ ါအပေ ါင်းထွက်ဝင် သွားလာ ကြောင်းကို။ ၎င်းအမတ် ဈွောက် တင်လပ်သော် မင်းမြတ် ဂုဟာသီဝ။ နရိန္ဒသည် ဟာဒယစင်ဖြူ များဗိုလ်လူတို့နှင့် အတူတကွ။ ရပ်ပျော်ကြွ၍ ဥဿုဍ္ဍဒါတ်။ ဓွယ်တော် မြတ်ကို ရှုလပ်သောခါ။ ဖြာဖြာ ရွှန်းဝေ ရောင်ခြောက်ထွေတို့ဖြင့်။ အသရေထွန်းချို တန်ခိုးဂုဏ်ကို။ မြင်တုံ့ကာလ အော် ဖြစ်ရခြေ အစိန္တေမာတ်။ ဤသို့သောဓွယ်တော်မြတ်ကို ပယ်လတ်ရှောင်ကွင်း ယူမိစ္ဆာ လူခပင်းတို့နှင့်။ ပေါင်းသင်းမလိုက် မှားမိုက်မိချေ ရှေး ပ ဝေ နွယ် တော် ပေါင်း၊ ဘေး တော် မြတ် မင်း ကောင်းတို့ သွားလမ်းကြောင်းအခနေ မှန်လှပေဟု၊ သံဝေဓမ္မ ရကြိုးရ၍။ ယူပါပမိစ္ဆာ များဒိဋ္ဌိမသမာတို့ကို။ ငါပိုင်ရာ ဋ္ဌာန နိုင်ငံတော် ဒေသမှ၊ နှင်ထုတ်ကြလေ အမိန့်တော်စေသောကြောင့်။ ရှောင်သွေရပ်ဝေး မြို့ တကျေးသို့။ မိစ္ဆာလူတို့ ထွက်ပြေးကြရလေကြောင်း။

နောက်နှောင်ကာလ။ ထိုမိစ္ဆာဒိဋ္ဌိ လူပါပတို့သည်။ ဂုဏ်တေဇကျော်သီး ပါတလိပုတ် ပြည်ကြီးကို။ ဘုန်မီးနေလ အစိုးရသည့်။ နရသနင်း ပဏ္ဍုမမင်းကို ကပ်ချဉ်း ရှေ့နေ၊ မင်းနှင့်အယူတူပြုကြလေ၍ ပုရေရှေးကာ၊သောလွန်သူဂေ ါတမဏ်။ ဒါဌ္ဌကျော်ဟိုး ဓာတ် အရိုးကို၊ ရိုကျိုး ဝပ်စင်း ကိုးကွယ်ဆည်းကပ်သည့်၊ ဂုဟာသိဝမင်းကို ထန်ပြင်းတေဇာ ရှင့်အာဏာဖြင့်။ မြန်စွာ စက်အောက် ထံတော်မှောက်သို့အရောက် ဘမ်းယူ ဘာသာတူအောင်၊ နှိမ် နင်းတော်မူပါမည့်အကြောင်း၊ ဈွောက် တောင်း တင်သ၊ ကုန်းချောကြ၍ နရသခင် ပဏ္ဍုမဘုရင်သည်မစင်အယူမိစ္ဆာလူတို့ ရန်မူ တင်သ ကုန်းအရဖြင့်၊ ဒန္တပုရီ ပြည့်ဌာနီ ကိုစိုးမှီ ပိုင်နင်း ဂုဟာသိဝမင်းကို၊ထံရင်း မျက်မှောက် ငါ့ စက်အောက်သို့၊ သူသေ ရိုးနှင့် တကွ၊ ရောက် စေရမည် အာဏာ တော်ထုတ်သည်ကြောင့်၊ စံတည် ထီးတ စင်း၊ မိတ္တယာန်မင်းသည် ချက်ခြင်းထို ခဏ၊ မင်းဂုဟာသိဝကို ဘမ်းယူ ဆက်သ ရလေကြောင်း။

၎င်းအခါ၊ ပဏ္ဍုမရာဇာသည်။ မိစ္ဆာ ယူသီး မှားမိုက်ကြီး၍၊ ထိန်ထိန်ညီး ရောင် ဟုန်၊ ဇယာမ မီးပုံကို လူဥသုံ ရဝေးရာ နန်းရင်ပြင် မြေ ပထဗျာ၌၊ စေအာဏာပြုပြီး။ ခြောက်ရောင်စုံရိုမှိုးသည့် ဓွယ်တော်ကြီး ဥဿုဍ္ဍ လက်ဝဲတော် ဓါတ် မြတ်ကို လောင်ပြတ် ညက်ကျေဖြစ်ရစိမ့်အနေနှင့်။ ထည့်စေတုံ့လျှင်း။ ထိုခဏ ခြင်းပင်။ မီး တွင်းမှ ပေါက် စက်ဘိန်း လောက် ပမာ ရွက်ချပ်လွှာ ပန်းဝတ်မှုံ။ မွှေးယနံ့ သင်း ထုံသည့်။ ကြာပဒုံပင်ကြီးရှုမငြီးငွါးငွါး ထိုအဖျားဌ်။တန္ဒနားတော်မှု ရောင်ခြောက်

www.dhammaransi.com

ဆူဝန်းပတ်။ စွယ်တော်ဓာတ်သည် မဟာပ် မီးရှိန် တန်ခိုးထိန်လျက် ရိပ်ငြိမ်ချမ်းသာ။ ထွက်ပေါ် လာလျှင်။ ဗိုလ်ပါ လူပေါင်း။ သောင်း သောင်း အုပ်အာ။ ပထဗျာ တုံ ဟိမ်း ပဲ့တင်ထိမ်းမျှ။ ကောင်းချီးသဘင် အံ့ပွဲ ကြီး ယင်လေကြောင်း။

မကောင်းယူမှား လူဒိဋ္ဌိ အများ တို့သည်၊ ထူးပြားဆန်းကြယ် ဤသို့သော အံ့ဘွယ်တို့၊ ပျက်ရယ် ပြုလျှင်း စကားဖြင်း ဖြင့်၊ နေနတ်မင်းအမျိုး ဓာတ် အရိုးသာ တန်ခိုးဣဒ္ဓိ သို့လိုရှိလေ၊ ပစ္ဆိမကာလ သမဏာနွယ်မျိုး၊ သေလွန်သူဂေါတမ၏အရိုး သည်၊ တန်ခိုးကျက်သရေမရှိလေဟု ရေ မြေသနင်း၊ပဏ္ဍုမမင်းအား သိမ်ဖျင်းဝဇ န၊ လျှောက်တင်ကြသော် ပဏ္ဍုမ ရာဇာ မင်းမိစ္ဆာသည်၊ ရတနာထွတ်မြတ် စွယ် ဓာတ်ကို၊ ကိမ်းဝပ် တည်ရာ ပဒုံကြာမှ။ ယူကာတဘန်၊ ပေထက်၌ တင်ပြန်၍၊ ကြိ အားအလွန်ကဲ တူသံခဲဖြင့် ဝင်ရွှဲ ထန်ပြင်း ထုစေလျှင်းက ပေတွင်းဝင်တဝက်၊ ပေါ် တဝက်နှင့် ကျေပျက်မထင်၊ အံ့ဘွယ်ဂုဏ် အင်ကို၊ ဖူးတွေ့မြင် လူအပေါင်း မြိမ့်မြိမ့် ညောင်း အောင်၊ ကောင်းချီး သာရ အံ့ပွဲ ကြီးပြုကြလေကြောင်း။

လူဗိုလ်ပေါင်းများစွာ၊ ထိုအခါဝယ် ရတနာဥက္ကဋ္ဌ စွယ်တော် ဓာတ်ကို၊ ဝန်း ပတ်ရံခြွေ ပေအခန်မှ ထုတ်ယူလေက အစ ခိုင်နေ့ဂုဏ်သကပ် အာနုဘော်တန်ခိုးမြတ် ကြောင့်၊ မကြုံတတ်မယူနိုင် ကြံ့ခိုင်တည် နေဖြစ်ခဲ့ချေ၍စွမ်းရေသတ္တိယူနိုင်သူရှိလျှင် မဟာဋ္ဌိံများစွာ၊ ဆုတော်လာဘ်အဖြာဖြာ ကို၊ ဖြူသဒ္ဓါ ကြည်ဖ ငါရာဇာ ပေးမည် ဟု၊ ရပ်ဝေးရပ်နီး တိုင်းကြီးခရိုင် နိုင် ငံတော်အတွင်း ကြွေးကြော် လျှင်း သော် သတင်းဂုဏ်ဟိတ် ဇမ္ဗူဒိပ်ဝယ်၊ဖိတ်ဖိတ် ရောင်ပြေး အနာထပိဏ်သူဌေး၏၊ မြေးသု ဘဒ္ဒ နာမထင်ရှား၊ လူယောက်ျားသည်တ ရားသိမ်ယမ၊ကျင့်သီလနှင့်ပြည့်ဝစုံညီသဒ္ဓါ ဟုန်စွမ်းရည်ဖြင့်၊ ပပေါင်းတည်ပရိသတ် ဗိုလ်ထုလယ် ဝင်ရောက်လပ်၍၊ ပျပ်ဝပ် ရှိကျိုး၊ တိကျွတ္တုံ လက်စုံမိုး၍ ရှိခိုးပြီးခါ ကျေးဇူးဂုဏ်သစ္စာကို၊ လှစ်ကာမသွေ ဆို တုံလေက၊ ခြောက်ထွေ ရောင်ပတ် စွယ် တော် ဓာတ်သည်၊ သုဘဒ် ယောက်ျား။ ဥသျှောင်ဖျား၌၊ ပေအခန်မှကျွတ်၍ တန့်နား ကိမ်းစက်တော်မူကြောင်း

မကောင်းဒိဋ္ဌိ၊ လူမိစ္ဆာတို့နှင့် ပေါင်း မိသည့်၊ ဘူပတိထွတ်တင် ပဏ္ဍုမ ဘုရင် သည်။ သို့လောက်ပင် အံ့ဖွဲ ထူးလွန်ကဲ သည့်။ တခဲနက်မဓာတ် စွယ်တော် မြတ်ကို ယုံမှတ်မပြု ဒေါသချ၍၊ ထောက်ရှု မညှာ လမ်းခရီးချက်ချာဝယ်၊ နက်လှစွာ တွင်း ကြီး တူးစေပြီးတတန်၊ ဘူသယံဓါတ်စွယ် တော်မြတ်ကို ချလပ်လေပြီး၊ ထက်က စီး ၍၊ မြေကြီးဖုံးမို့ တင်းမာတို့ အခနေ၊ ဆင် တော်ဖြင့်နင်းစေ၍၊ ပြုလေကာလ ခါသမ ယလည်း ရှေးအနည်းလို၊ စိမ်းစိမ်းစိုသည့် ပင်ပျို ဥပ္ပလာ ပေါ်ကြွာသည်၊ မြေလွှာကို ဘောက် စက်ဘိန်း လောက်ပမာ။ ငွေချက် ချာဝယ် ရတနာစွယ်တော် ကိန်းစက်ပျော်

www.dhammaransi.com

၍၊ ထွက်ပေါ်တော်မူလာ၊ ထိုအခါလည်း လူ့ဗိုလ်ပါ အပေါင်း။ ငံ့တင် ပြောင်းမျှ။ ကောင်းချီးသံထူးထွေ အံ့ပွဲကြီး ပြုကြလေကြောင်း။

ငှင်းမှတဘန်၊ သမ္ဗုဒ္ဓမြတ်၊ စွယ်တော်ခါတ်ကို၊ ပုပ်စပ်နံ့ဆိုးအနှိုက်သရိုက်မျိုး ဥဿုံ၊ ရပုံပစ်ချ၊ ရွံ့ညွန်တွေထူထဲလှ၍ဗေဂုန္တပတ်ပတ်ချာ၊ မကောင်းဆိုးဝါးသည့် ကျုံးတွင်းသို့ ပစ်ချစေရာဝယ်၊ မလာညစ်မှေး၊ ရွံ့ညွှန်တို့ မကပ်မထွေးဘဲ။ ထိုရှေးအတူ ပဒုမ္မာ ကြာချက် ဖျားဖြူ၍၊ တန့်နား ထွက်ပေါ်တော်မူလာ၍၊ အံ့ဘွယ်ရာထူးထွေ၊ ဆင်မြင်းစသော တိရစ္ဆာန်တို့ က လည်း၊ ဘာသာ အလျောက် မြည် တွန် အော်ဟစ်ကြလေ၏၊ နန်းမြေတွင် ပါရှိသမှူ များစွာ၊ ငါးမျိုးစုံ တူရိယာ တို့သည်။ သွက်သွက်ခါ တုန်ဆတ်။ အလိုလိုတီးခတ် ကြလျက်၊ အရပ်ရပ်ဥဿုံ၊ မွှေးကြိုင်သင်းပျံ့၊ သေါပန်းရနံ့အခိုးအထုံတို့လည်း လေစုံလေညာ အဇ္ဈောပြင် မိုဃ်းကောင်းကင်အနှံ့၊ မွှေးကြိုင်သင်းပျံ့ ကြကုန်၍။ လူဥဿုံ ခဝဲ၊ သောက်သောက်လဲအောင် အံ့အဲထောမနာ။ ကောင်းချီး ငြာကြ လေကြောင်း။

ကြိမ်ပေါင်း တန်တန် ဘုသယံမြတ်၊ စွယ်တော်ခါတ်၏၊ ဂုဏ်သကတ်ထင်ပေါ် ကန်ခိုးတော်ကို။ ရှုမျှော်မြင်ရ။ မင်းပဏ္ဍုမသည်၊ မိစ္ဆာခမ္မကင်းကွေ သံဝေဂရလေသဖြင့်၊ အစ်ချွေခါတ်၊ စွယ်တော်မြတ်ကို ပျပ်ဝပ်ရိုသေ၊ နန်းတွင်းသို့ပင့်ဆောင်လေ၍။ လူဗိုလ်ခြေအများ၊ သမာယူ အသင်းသားတို့နှင့်၊ ညွှတ်တွားဦးကျိုး၊ လက်စုံမိုး၍ ရှိခိုးတောင်းပန် ကန်တော့ပွဲခံပြီးခါ၊ မိစ္ဆာယူတသင်း၊ လူခပင်းတို့ကို၊ ရှင်းလင်းသုတ်သင်၊ နိုင်ငံတော်မှ ထုတ်နှင်၍၊ ဘုရင်သမုန်တ်၊ ဂုဟာသိဝမင်းမြတ်မှာ၊ ခြောက်ရောင်ပတ် ဥဏ္ဏမှာ ခါတ်စွယ်တော် ရတနာကို။ ပင့်ဆောင်ကာနန်းမြေသို့၊ ပြန်ပါစေရွှေဗျာဒိတ်ကို ခတ်နှိပ်တော်မူပြီး။ ရှုမငြီးရတနာ သားတော်ကြီးဥပရာကို၊ ရာဇာဘိသေက သဘင် ဆင်ယင်ကျင်းပ ဘိသိတ်ရေသွန်းချ၍။ ပြည်ရင္ဌခပင်းကို၊ အပ်နှင်းတော်မူပြီးခါ၊ ညွန်တဏှာဝေး၊ မကပ်မထွေးဘဲ၊ ကင်းဝေးစင်ပြူ။ တောထွက်တော် မူလေကြောင်း။ ။

ဗိုလ်ထုပေါင်းသခင်။ ဘုရင်နရိန္ဒ၊ မင်းသီဝသည်။ ခွင့်ရအခနေ၊ စံမြန်း မြေသို့။ ပြန်လေရောက်က၊ မလယ တိုင်း ပြည်။ ထီးနန်းစည်ကို၊ စိုးမိုးနှိပ်နင်း။ ညီနောင်မင်းတို့၊ သုံးရင်းများစွာ။ စစ်ဗိုလ်ပါနှင့်၊ ချီလာဆိုက်ကပ်၊ မြို့ပြင်ရပ်က၊ ဝန်းပတ်စီစဉ်။ တပ်ကြီးဆင်၍။ ဘုရင်နရိန္ဒ မင်းသီဝထံ။ အမြန်မနှေး အာဏာရေးဖြင့် ပေးသည့်စာလွှာ၊ ကြောင်းခြင်းရာမှု။ သမ္ဗုဒ္ဓဘုန်းရောင်၊ ထိန်ထိန်ပြောင်သည့်။ ညီနောင်သခင် ငါဘုရင်တို့။ သုံးလု့ရှင်မြတ်။ စွယ်တော်ခါတ်ကို၊ ရိုပျပ်ဝပ်ဆင်း ပင့်ဆောင်ခြင်းငှာ တိုင်းရင်းမလယာ၊ နေပြည်တော်ဌာနမှ ချီတက်တော်မူလာကြ၏။ ဗုဒ္ဓမြတ်စွာ စွယ်တော်ခါတ်ရတနာကို၊ ရိုညွှတ်စွာ

www.dhammaransi.com

ကြည့်ဖွေ ပင့်ဆောင်ခွင့်ပေးမည်။ မာန်ကိုမှီ
၍၊ တူညီသဘော၊ စစ်မြေကြော၌၊ရန်ဒေါ
သွင်းချ။ စစ်ကြီးပြုမည်။ နှစ်လည်စကား။
ကြိုက်ရာနှုးဟု၊ တက်ပွားသောမာန်၊အာ
ဏာသံဖြင့်၊ တုတ်ပြန်စာလွှာ ပေးသောခါ
ဝယ်၊ ရာဇာနရိန္ဒ။ မင်းသီဝသည်၊ တက်
ကြွသောမာန်စောင်၊ တံခွန်ထောင်၍ ဘုန်း
ရောင်ပရမေ။ အစိန္တေ့ဓာတ်၊ စွယ်တော်
မြတ်ကို၊ ပင့်လတ်ဘို့ရာ ငါရာဇာသည်။
ခွင့်ခါမပေးမာန်ဟုန်သွေး၍၊စာပေးမောက်
မာ၊ မင်းယုတ်မာတို့နှင့်၊ မြန်စွာယှဉ်ချ၊ စစ်
ကြီးပြုမည်။ ကြံစည်ဆုံးဖြတ် စိတ်တော်
မှတ်ပြီး။ ထံတော်နီး၌ ရှိနိုးခစား တူတော်
သမက် ဒန္တကုမာရ မင်းသားအား။ငါမင်း
ဖျားရာဇာ မိုးသောက်လာသော်။ ဗိုလ်ပါ
လုံးရင်း သေနင်္ဂါတပ်တော်ခင်း၍၊ စစ်တ
လင်းမြေကန့်ကွက်သို့။ထွက်စံ စစ်ဘက်တော်
မူမည်။ အတည့်တကျ အောင်မည်ဟု မ
သိရသေး ကံတော်မွေး၍ အောင်ရေးမရ၊
ဖြစ်ခဲ့ကမူ တိုင်းရင္ဒရိပ်ငြိမ် ရွှေနန်းအိမ်ကို
ကပ်လိမ် အာသာ စွန့်ပါယ်ခွာ၍ ဆရာ
ပြဟ္မာဏ ပုဏ္ဏားရောင်ဆင်သလျက်။ကဋ္ဌန
ဖွဲ့ကြုတ်ဝယ် သိုမြှုပ်လျှို့ကတ် ထည့်
သွင်းကိုးကွယ်သည့် စွယ်တော်ဓာတ်ကို၊
နဝရတ်ခေါ်တွင်။ရတနာကိုးပါးခြယ်ဆင်
သည့် ဘုံဆောင်ခွင် နန်းပြာသဒ်မှ၊ ပင့်
လာတ်တုံပြီး။ သမုတ်ရေခြားသီး၍။စွန့်ခ
ရီးဝေးကွာသိဟိုဠ်ကျွန်းဘူပသဗ္ဗာကိုစက်
အာဏာဖြန့်မိုး။ ဘုန်းရောင်ထိုး၍ အုပ်စိုး စံ
နေငါဘုန်းဝေ၍။ အဆွေတော်ရင်း၊မဟာ
သေနမင်း၏ ထံတော်ရင်း မျက်မှောက်။
ချဉ်းကပ်ရောက်လျှင်၊ချီးမြှောက်မြတ်လေး
မောင့်ကိုမွေးလိမ့်မည်ဟု၊ မှာရေးစကား။
မှာခဲ့ထား၍။ တက်ကြွမာန်ဟုန်။ ကြောက်
တုန်မရှိ၊ ခြသေ့်၏ဟန် ဗိုလ်ထုံလျက်။
မြို့မှထွက်၍ အားတက်ကိုယ်တိုင် စစ်ရေး
ဖြိုင်သော် မခိုင်တန်ခိုး။ကံဇာတာနွမ်းညှိုး
၍၊ အကျိုးမလှ။ သက်ခန္ဓာ ဆုံးရလေ
ကြောင်း။

ဗိုလ်ပေါင်း သနင်း သီဝ မင်းသည်။
တလင်းစစ်မြေ ကံကုန်လေသော်။ တိုင်း
နေလူအလုံး။ယူကျုံးမရ သဲသဲအုတ်အုတ်
ဖြစ်ကြ၍။ ဒန္တကုမာရ,ဟူ။ သမက်တူ
လည်း ဗိုလ်လူသနင်း၊ဦးရီးတော်သီဝမင်း
၏။ မှာထားရင်းမသွေ၊ပုဏ္ဏားဟန်ဆောင်
လေ၍။ ပရမေအတုလာ စွယ်တော်ဓာတ်
ကြုတ်ရတနာကို၊ သိုမြှုပ်ကာ ယူလျှင်၊
ပြာသာဒ်ဆောင်ခွင်မှ သက်ဆင်း၍၊ဘော်
သင်းပင်းမပါ။ လျင်စွာသုတ်သုတ်။ နှမ
တော် ဟေမမာလာကိုမျှ၊ ခွန်းနှုတ် မဆို
အား။ ချောက်ချားစိတ်နေ၊ လန့်ထိတ်ဝေ
လျက်။ ကိုယ်ရေတုန်ဆတ်၊ တောင်အရပ်
သို့၊ သွားလတ်သောခါ၊နတ်ဒေဝါတို့ တေ
ဇာတန်ခိုး ပင့်ထောက်နှိုးသဖြင့်။ မောက်
ဖြိုးစိစိ ရေယဉ်မှိုသည့်။ နဒီမြစ်ကြီး။ ကူး
မြောက်ပြီးသော်။ ညီးညီးဝင်းပြောင်၊ ငွေ
ပုလဲပွင့်အရောင်သို့။ သဲသောင် ဖွေ့ထိပ်။
သဲများစွာ ဗုလိပ်၍၊ ကောက်ချိပ် မထင်
သဲစေတီသန်စိရင်လျက်။ ဘွဲချက်ပြင် အ
လယ်ကြား၌၊ စွယ်တော်ကြုတ် ထာပနာ

www.dhammaransi.com

ထားပြီးလျှင်၊ ကျူးသွားတဘာန် မြို့တော်သို့ တို့ပြန်၍၊နန်းသူစံရှုမငြိုးနှမတော်ဟေမမာလာကို ချော့ခေါ်ပြီးလျှင်၊ ပူလုံးကြီးသောဏာ၊ မီးယမ်းပုံကျသည့်နှယ်၊ ဗျာပါရအထွေထွေ၊ ညှိုးမျက်နှာ တဝေဝေနှင့် နုံးခွေတုန်ချောက်နေရောင်ပျောက်၍ညဉ့်ရောက်ကာလ။ စေတီတော်အနီးစဉ်၌ ပင်ရုက္ခထူထပ်၊ ချုံငိတ်ပေါင်း၌၊ ပုန်းလျှိုး ကပ်၍နေကြလတ်အခါ စီဏာသဝ၊ ဈာန်လာဘီမထေရ်တပါး ကောင်းကင်ပျံ၊ားက ကြွသွားတော်မူခိုက် သဲစေတီ ဌာပနာတိုက်က လွှတ်လိုက်သည့်ရောင်ခြည်တော်။ ရေပေါ်သဲပြင် တဖိတ်ဖိတ် တလွှင်လွှင်ကို။ ရှုမြင်ရလျှင် ကောင်းကင်မှ သက်ဆင်း၍။ ကပ်ချဉ်းတဘာန် ရှု့ကြည့်ပြန်သော်-ရောင်လျှံတော်တလျှပ်လျှပ်၊ ရွှေကြုတ်၌ ကိန်းစံတော်မူသည့် စွယ်တော်ဓာတ်ကို တတ်တတ်မြင်သိ၊ပီတိဖရဏာ၊ စိမ့်စိမ့်ဖြာလျှက်ကောင်းစွာချိုကျိုး။ လက်စုံမိုး၍၊ ရှိခိုးနေသည့်အခါ မောင်နှံစုံနှစ်ဖြာတို့သည်။ ရိုညွတ်စွာချဉ်းကပ် ကြောင်းမျိုးစုံလျှောက်ထားလတ်သော်၊ အနာဂတ် နောင် အခါလိင်္ကာမြေ့၊ ဘယတွေ့မူ။ အောက်မေ့ငါကို၊ မျှော်တကြွမှာဆို၍ လိုရာခရီးဈာန်ယဉ်စီးလျှက်၊ ထေရ်ကြီး ရဟန္တာ၊ ကြွသွားတော်မူရှာကြောင်း။

ဖြိမ့်ဖြိမ့်ညောင်းအော်ဟီး ရေယဉ်စီးသည့် မြစ်ကြီးအောက်ဌာန်၊ဘုံဗိမာန်ဝယ်စိုးစံပိုင်နင်း။ နဂါးမင်းသည်။ မြစ်တွင်းတလျှောက် တုံ့ခေါက်ပျော်မြူး။ ရေသဘင်ကြူးသောအခါ အထူးတင့်တယ်၊ လွန်သပ္ပါယ်သည့်။ ခြောက်သွယ် ရောင်လျှပ်။ စွယ်တော်ဓာတ်ကို မြင်လတ်တုံပြီး။ ဖရဏာပီတိတွေ့ယိုစီးလျှက် နှိမ့်းသည့် ကြည်သဒ္ဓါ အမြဲကိုးကွယ် လိုသည့် စေတနာကြောင့်၊ ရတနာရွှေကြုတ်နှင့်တကွ စွယ်တော်ဓာတ်ဥက္ကဋ္ဌကိုညွတ်ခရိုသေ။ ခံတွင်းဖြင့် ငုံစုတ်ယူဆောင်ခေလ၍ သမိုဒ်ရေချက်ဗဟိုရ် လေး ရောင်စုံ ဖိတ်ဖိတ် ယိုသည့်။ တောင်မြင်းမိုရ်ပဗ္ဗတေ အောက်အခြေကိုရစ်ခွေပုန်းအောင်း။ နေတုံ ရှောင်းသော်။ နွံနှောင်းနန်းလျာ မင်းမောင်မယ်နှစ်ဖြာတို့သည်။ ရတနာထွတ်တင်၊စွယ်တော်ဓာတ်ကိုမတွေ့မမြင်က သဲဘဝင်ကြွေမှု ရှိုက်လှိုက်ဆူ ငိုကြွေးကြလျှက်။ ပူသောက အထွေထွေကြုံမရှင့်နေသော် ရှေးပုဗ္ဗေကာလခါသမယက ဈာန်လာဘီ ဒေသစာ ကြွချီသည့်။ မထေရ်မြတ်ဖျား။ ရဟန္တာအရှင်မှာခဲ့သောစကားကို။ မှတ်သား အာရုံ စိတ်မှာလှုံ၍၊ လက်စုံညွတ်ခ မျှော်လင့်တောင့်တကြသော်။ ခဏမကြာ။ ထေရ်အရှင်-ရဟန္တာသည်။ တူစွာဂဠုန် ဘန်ဆင်းတုံလျှက်။ အဟုန် ထန်ပြင်း ကြောက်မက်ဘွယ်အခြင်းဖြင့်၊ ရေနတ်နဂါးထံ၊ အမြန်သွားရောက်ငြိမ်းချောက်ပြီးခါ။ စွယ်တော်ဓာတ်ရတနာကို၊ ကောင်းစွာသိမ်း။ ယူဆောင်ပြီးလျှင် နန်းသုံး ညွှန့်ဘွား။ မင်းမောင်မယ်နှင်ပါးအား။ မြှောက်စားချောဇအောင်ဘာန်၍ အပ်နှံ ကြွသွားတော်မူလေကြောင်း။

www.dhammaransi.com

သီဟိုဠ်စွယ်တော်သမိုင်း။

ဂွဲ့နှောင်းရှုမပြယ်ယဉ်တင့်တယ်သည့်
နန်းလယ်ညွှန့်ဘွားကြင်ဘက်တော်နှစ်ပါး
တို့သည်။ ထွတ်ထားသယာမှုတ်စွယ်တော်
ဓာတ်ကို ဆောင်ယူ၍။ ကဿာဂူ စခန်း။
ဈေးတူရူ ကြွလှမ်းကြသော်အုံ့မခန်း
တန်ခိုးတော် - စွယ်တော် ဓာတ်အာနု
ဘော်ကြောင့်၊နတ်ဘန်ဆော်စီရင်ပြု သုတ်
သင်သည့် လမ်းစဉ်သာမောရှိုးကြောဖြင့်
မနေရရည်မှန်း တာခလိဠ္ဌ မည်သော
သဘော်ဆိပ်ကမ်းသို့၊ ဖြောင့်တန်း မသွေ
ရောက်ကြလေ၍ မကွာယှဉ်တွဲ မေတ္တာဂွဲ
လျက်လက်ဆွဲကိုင်ကာ လှေသဘော်နာဝါ
ကို၊ ဘောင်းစွာတက်စီး ကမ်းမမြင်သည့်
ပင်လယ် ခရီးသို့ တဟုန် တည်း မကြာ။
ဆိုက်ချောက်ခါသည်၊ ရေပင်လယ်အောက်
ဆွယ်၌။ ရေနတ်နွယ်တသင်း။ နေထိုင်ကြ
သည့် နဂါးမင်းတို့သည် ဝပ်စင်းရှိသေ။
စွယ်တော်ဓာတ်ကိုပူဇော်လိုသည့် အနေ
ကြောင့် ဂရက်ရေမျောက်စုံ လှိုင်းတံပိုးတို့
ကိုထစေကုန်လျက် ခါတုန်သိမ့်သိမ့်။ တ
အိမ့်အိမ့်နှင့် လိမ့်တော့မလို။တသဘော်လုံး
ရှုံ့ပို၍ နောက်ကိုလည်းမဆုတ်မသက်။ရှေ့
သို့လည်းမတက်အောင် ကန့်ကွက်နှိမ်နင်း
တားဆီးလျှင်း၍ ထုံသင်းကြူလှိုင်။ပန်း
နံ့သာအမွှေးအကြိုင်တို့ကို တကိုင်ကိုင်ဦး
ခါ။ တန်ခွန်ပုပ်ဘား စသည့်တို့ဖြင့် ပူဇော်
ကြသော်။ ဗုဒ္ဓမြတ်စွာ စွယ်တော် ဓာတ်ရ
တနာသည်။နန်းသူဇာရှုမငြီး ဟေမမာလာ
မင်းသမီး၏ ဘွဲ့စည်း ရုံးဆံကေသာအထုံး
၌ သိုဖုံးထည့်သွင်း၊ရတနာရွှေကြုတ်တွင်း
မှ။ တခဏခြင်းလျင်လျား။ ကောင်းကင်သို့
ကြွသွား၍ ထူးပြားဆန်းကြယ် ရောင်ခြည်
တော်အသွယ်သွယ်တို့ဖြင့် ခြယ်လယ်ကွန့်
မြူး။ အံ့ဩဘွယ်အထူးထူးဖြင့် ရေနတ်မင်း
တို့ နှလုံးကို ကြည်နူးစေလျက်၊ ကောင်းကင်
မှ သက်ဆင်း၍ တဘန် ရတနာရွှေကြုတ်
၌၊ ကိန်းဝပ်တော်မူပြန်ကြောင်း။

ရက်ပေါင်းကာလခုနစ်ရက်ကျအောင်
ကမ်းစမမြင်ပင်လယ်ပြင်၌၊ သို့စဉ်များပြား
ရေနဂါးတို့ ပျံသွားငုတ်လျှိုး၊ ရေ, လေ,
သံတဟိုးဟိုးနှင့် လှိုင်းတံပိုးကြီး ဖြယာ။
လှေသဘော်မျောက်တော့မှာလို၊ ကြောက်
စရာဘေးကျမ်း၊ကြောက်မက်ဘွယ်အခန်း
ခန်းကြောင့်၊ စိတ်နွမ်းညှိုးခွေ။သေရတော့
မလောက်အနေဖြင့်၊ ဗျာပါဝေ တုန်ခိုက်။
အျုအသဲ ဆူညှိုက်အောင်၊ အပူတိုက်
ဟပ်အော်။ မင်းမောင်မယ် နှစ်ဘော်တို့
သည် ဈာန်ယဉ်ပျော်သွားလာထေရ်အရှင်
ရဟန္တာကို။ ရှိညွတ်စွာဦးနှိမ်ကျိုး၍။ ရှိခိုး
တမ်းကမျှော်လင့် ကြသော်။ ခဏမကြာ
ထေရ်အရှင် ရဟန္တာသည်။ ကိုယ်ခန္ဓာ
အားအင်ကြီးမားသော ဂဠုန်ယောင်ကို
ဘန် စီရင်၍။ထက်ကောင်းကင်ဗွေဆိပ်က
တန်ခိုးဟိတ်ဟန် ခင်းလျက်။ ရေနဂါးတို့
ရန်ကို နှိမ်နင်းထော်မူငြီးခါ လှေသဘော်
ယဉ်စကြာသည်။ ဂရက်လွှာအလုံးစုံ ကြီး
မားသော လှိုင်းဥသံကို တဟုန်တည်း
ကျော်နင်း။ ရေပန်းလွှာ ခင်းကျင်း လျက်။
ခဏခြင်းမသွေ သီဟိုဠ် ကျွန်းသို့ ဆိုက်
ရောက်လေကြောင်း။

www.dhammaransi.com

ဇင်းအခါ။ သာသနာတော်ဖြတ်, နှစ်သဍ္ဍာကို၊ ရှစ်ရာလေးဆယ် လေးခုတယ်။ ဓါတ်စွယ်သိဟိုဠ်ရောက်ဟူသောလက်ာသံပေါက်အတိုင်း။ မင်းဆက်ပိုင်းကို၊ မှတ်သိလိုက အတိုပြမူကိဉ် သိရိမေဃဝဏ္ဏဘုန်းလျှံ။ ထင်းနန်းစံ၍ ကိုးနှစ်စေ့လတ်။ စွယ်တော်ဓာတ်။ ကျွန်းဖြတ်သိဟိုဠ်ရောက်။ ဟူသော ရစိတသံပေါက်အတိုင်း။ ကသိုဏ်းထင်ရှား မှတ်ဘွိုရာနှစ်လုံးသွင်းဖြင့်၊ စကားချုပ်ထားလိုက်သည်။

ရှုမညောင်းသည့်၊ ထီးဆောင်းနန်းဘွား မင်းမောင်မယ်နှစ်ပါးတို့သည်။ ကမ်းနားသို့တက်ပြီး။ ခရီးယောင်လယ်၊ ညှိုးငယ်ငယ်နှင့် ဘဲ့နှယ်စခန်း ဘဲ့ယ်ဆိ လမ်းဟု။ တန်းမှန်းမသိ အချိန်ကာလည်းမရှိနှင့် ကရိကထ နေဆဲကာလ၌ ဆရာ ဗြဟ္မဏ တယောက် လာရောက်တွေ့မြင် ချစ်ခင်သနားအာရုံထား၍ မိမိအိမ်ကိုခေါ်ပြီးခါတည့်တာဆိုင်းထား စားသောက်ရန်တို့ကို ပေးသနား၍ အိပ်ရာနေရာ၌ ချထားအိပ်စေပြီးနောက်မိုးသောက်အချဏ်တက်တုံကာလ ဗြဟ္မဏဆရာ ညွှန်ပြသည့်လမ်းကန္တာဖြင့် တဲ့နှစ်ဖြာမောင်နှမ တစိုက်စိုက် သွားကြသော် တိုင်းရဋ္ဌကျော်သီး။ မင်းနေပြည် အနုရာဓ မြို့ကြီးသို့။ ခိုမှီး ကပ်ရောက်ကြလေကြောင်း။

ဇင်းအခါ ကိုးစားရင်းမဟာ သေနမင်းရာဇာသည်။ ခန္ဓာတော်ပျက်ပြား နတ်ရွာစံသောသတင်းစကားကို သိကြားရလျှင်။ ခဏခြင်းပင် ပူပြင်းသောက၊ ညှိုးနွမ်းအားငယ်ကြပြီး။ တိုင်းကြီးစည်းစိမ် ရွှေနန်းအိမ်ကို ဘုန်းရှိန်ဖြန့်မိုး ဆက်လက်စိုးသည့်နန်းရိုးနွယ်ဘွား ယာခုစံနေတော်မူသည့် သားတော် ကိတ္တိသိရိမေဃ, မင်းတရားသည်လည်း မခြားအတူ ဘခမည်းတော်လိုရ တနာသုံးပါးကိုကြည်ဖြူကြောင်းသတင်းကောင်းတဘန် ကြားရပြန်က ထိန်လျှံရောင်ငြိး ဇယာမင်းပုံကြီးကို တဟာ်းဟာ်း သွန်ဖြိုး ကောင်းကင်အလုံး ဒုပ်မိုး၍ ရွာကြိုးသည့်မိုးကြီးရေ အငြိုးတိုင် သေငြိမ်းစေသကဲ့သို့ အထွေထွေဗျာပါရ။ ညှိုးငယ်ပူဆွေးသည့် သောကမီးတွေငြိမ်းပ၍ အဇကြီးမြကြလေကြောင်း။

ဇင်းမှနောက်။ သဘင်း ထောက်သော် မင်းမြှောက်ချီးပ။ မင်းနှင့်အကျွမ်းဝင်သည့် ထေရ်သမဏသည် မေဃဂိရိ, မည်ဂှုထင်ပေါ်။ ကျောင်းတိုက်ကြီး၌ သီတင်းသုံးနေတော်မူကြောင်း သတင်းကောင်းအရ ထိုကျောင်းတိုက်ကြီးသို့ သွားရောက် ကြ၍၊ ဖြစ်သမျှအလုံးစုံ၊ စွယ်တော်ဓာတ်ကြောင်း ဥသံုကိုစေ့ အစုံဘော်ကြား သံဃာ့ထေရ်ကြီးအား လျှောက်ထားက တက်ကြွသော သဒ္ဓါဟုန် ပီတိဖရဏာလွှမ်းခြုံ၍ သယမ္ဘုံ စွယ်တော်ဓာတ်ကို ကျောင်းတွင်းသို့ ပင့်လတ်စေပြီးခါ သံဃာတော် များစွာတို့သည် အဖြာဖြာဦးနှိမ်ကျိုး၍။ ငှိုးမူးမျှော်ပူဇော်ပွဲကြီးပြုတော်မူကြလေကြောင်း။

ဇင်းနောက်မကြာခင် သံဃာ့နာယကဖြစ်တော်မူသော ထေရ်အရှင်သည် ဝမ်းရွှင်အားရ၊ နန်းတော်သို့ ဝင်ရောက် ကြွ၍

www.dhammaransi.com

နရသနင်း ကိဗ္ဗုိသိရိမေဃ မင်းအားစွယ်တော်မြတ်အကြောင်းကို ပြောကြားသော် မင်းဗျားရာဇာ နရိန္ဒာလည်း ဝမ်းသာ ရွှင်မော စကြာရတနာကို ရဘိသောနှယ်အံ့ဩချီပ။ ထိုခဏပင် မောင်းမဓိဿံခြွေရံဗိုလ်ထုနှင့်တကွ အကျောင်းတော်သို့ ထွက်ကြွ၍။ မြတ်ဗုဒ္ဓထွတ်တင် စွယ်တော်ဓာတ်ကိုဖူးမြင်က။ ရောင်ရှင်တော်တဖိတ်ဖိတ်နှင့် တရိပ်ရိပ်ထွက်ပေါ် စွယ်တော်ဓာတ် တန်ခိုးတော်ကို။ ရှုမြော်မြင်ရ။ ဝမ်းနည်းလှ၍။ အမြှုမသိုက်မျိုးရှိရေယိုကျ။သဌါဟုန်စွမ်းဗလဖြင့်၊တွေးဆကြံရည် မကိုဋ်သရဖူနှင့် တကွ ဥဿျှောင်တော်ကို လှူတော့မည်ဟု အတည်မှတ်ပြီး သို့ကလိုတ်ခိုးတော်ကျော်ဟိုးသည့်။ စွယ်တော်ကြီး ဥက္ကဋ္ဌ။ ရဇာနာဓာတ်မြတ်အား။ နည်းပါး လတ်သည့်ကောင်းမှု ဤမှုလောက် ဝဋ္ဋဖြင့် ပြု၍မလျော်။ မတော်ပါဟုကား အောင့်မေ့စဉ်းစား၍ တက်ပွားသဌါ ညွှန့်ဝေဗျာလျက်၊ စက်အာဏာတန်ခိုး ဘုန်းရောင်တိုး၍ အစိုးရသမျှ သီဟိုဠ်တကျွန်းလုံးဖြင့် ပူဇော်ချီးပ၍။ ညွှတ်ခရိုသေ ပဏာချွေလျက်။ မိုးမြေတုန်ဟည်း။ ပွဲဘင်တီးမှု ကောင်းချီးကြွေးကျော်။ရွှေနန်းတွင်းသို့ ပင့်ဆောင်ကိုးကွယ်တော်မူလေကြောင်း။

ဤသို့ပေါင်းရ ထုတ် ဆောင် ပြဆိုခဲ့သောအကြောင်း ဝဋ္ဋုတို့ကို။ ထောက်ရှုစဉ်းစား။ အာရုံထားက သနားစရာအခန်းခန်း ချီးမွမ်းအံ့ဩဘွယ်ရာ အဆန်းဆန်းနှင့်။ သဌါ ရွှင်လန်းဘွယ်ရာအထွေထွေ။ပေါများလှပေ၏။ နန်းရွှေနိဗ္ဗူ စံတော်မူသည့် သယာမှု ထွတ်ထား ရှင်တော် ဘုရား၏။ စွမ်းပကားအာနုဘော် တန်ခိုးတော်သည်။ ထင်ပေါ်ထူးခြား လောကဓာတ်လုံး နှံ့ပြား၍ကြီးမားတော်မူလှပေ၏။သမျှလေးထပ် ကပ်ကသိန်းလုံး ဖြည့်ကျင့်တော်မူ ပါရမီတော် အဆောက်အဦး တို့သည်။ စံတုပမာမနိုင်းသာအောင်လွန်စွာဖွံ့ထွား ကြီးကျယ်များပြားတော် မူလှပေ၏။နဘော အဇ္ဈာ။ ဗွေ့အာကာ,က၊ ဒေဝိန္ဒာမင်း။ရန်တသင်းကိုပယ်ခွင်းသည့် ဝရဇိနစက်ဘုန်းရှိန်သည်။ ရွယ် ချိန် ရာ တင် မ နေ ရေ မြေ ကောင်းကင်၊ ဖူးဝင်ထွင်းဘောက် စက်ဘုန်းရှိန်ရောက်သလို။ ကြီးမောက် ဝင်းထိန်။ ပါရမီတော် စက်ဘုန်းရှိန်တို့သည်၊ ပစ်ချိန်ရည်မှတ် ပိညာဉ်ကပ်သည့်။ သက်တော်ရှိ ကိုယ်တော်မြတ် ဖြုပ်တင်မနေ။နန်းရွှေနိဗ္ဗူ။ စိုးစံယူသည့်နောက်။ အလျောက်ဘာသာ ကြွင်းကြွန် ရစ်သည့် ရုပ်တော်ဓာတ်အဖြာဖြာသို့။ ဆက်ကာ ဝင်ရောက် ပါရမီဘုန်းရှိန်တော် တောက် သဖြင့်။ အံ့လောက်ထူးဆန်း တန်ခိုးတော် အခန်းခန်းကို ပြစွမ်းတော်မူနိုင်ကြပေ၏။

ဇေဝိံအစိန္တေယျာ ဗုဒ္ဓါ။ ဗုဒ္ဓဂုဏာအစိန္တေယျာ အစိန္တေယျေ ပသန္နာနံ၊ ဝိပါကော၊ ဟောတိအစိန္တေယျော။ ။ဇေဝိံ၊ဤသို့အဆန်းတကျယ်။ အံ့ဩဘွယ်တို့ဖြင့်ဗုဒ္ဓါ၊ သုံးလူ့ထွတ်ထားရှင်တော်ဘုရားတို့ကို အစိန္တေယျာ မကြံအပ် မကြံစည်နိုင်ကုန် ဗုဒ္ဓဂုဏာ ရှင်တော်ဘုရားတို့၏ ပါရမီပုညသမ္ဘာရ

www.dhammaransi.com

(သီဟိုဠ်ကျွန်းသုံးဌာနဘုရားရှိခိုး)

စွယ်တော်ဘုရားရှိခိုး။

လဒ္ဓံ ဗုဒ္ဓေန ဝန္ဒေဟံ၊ သမာအာဇိဝတောတိတံ၊ သုက္ကော၊
ဒါတဓာတုပေတံ၊ ဝါမဓော၊ ဒါဌဓာတုကံ။

ဗုဒ္ဓေန၊ သဗ္ဗာလေးပါး မြတ်တရားကို၊ ပိုင်းခြားသိမြင်ဘုရားသျှင်သည်၊ အာတိတံ၊ လွန်လေပြီးသော လေးသင်္ချေနှင့်။ ကမ္ဘာတသိန်း ကာလပတ်လုံး၊ သမာအာဇိဝတော၊ ကောင်းစွာဆည်းပူး သမာအာဇိဝ-ပါရမီထူးကြောင့်၊ သုက္ကော ဒါတဓာတုပေတံ၊ မိုးသားလေးလအဆုံး တန်ဆောင်မုန်းလအခါ။ ထက်အာကာတွင်၊ ရောင်ဝါကွန့်မြူး ကြယ်သောက်ရှူးသို့၊ အထူးဖြူစင် ကြည်လင်သန့်ရှင်း၊ ဖြူသော အဆင်းနှင့်၊ ပြည့်စုံတော်မူသော၊ ယံ ဝါမဓော ဒါဌံ၊ အကြင်လက်ဝဲတော်ရပ်၊ အောက်ထပ်တွင်းပေါ် မြတ်စွယ်တော်ကို လဒ္ဓံ၊ ရတော်မူအင်ပြီ။

ဇာမ်ဗဒါတုကံ၊ ဤအသဟ္ပဝိန္ဒတ် စွယ်တော်မြတ်ကို၊ အဟံ ရုပ်နာမ်နှစ်ရပ်ပေါင်း စုသမုတ်။ အကျွန်ုပ်သည် ဝန္ဒေ ဝန္ဒာမိ။ တည်ဦးငါးမျိုး၊ တုင်ငိုက်ညွှတ်၍ ရှိခိုးပါ၏ အသျှင်ဘုရား။

ဒါဌဓာတု အသမ္ဘဝိန္ဒံ သီဇာလ
သရဗုဒ္ဓံ လံ၊ ကိဥ္ဇရင္ဃံ၊ ကိဋ္ဌော
ဒါတံ၊ သိဂိနိကွသက္ခကံ၊ ဒဿဂံ

တည်းဟူသော အကြောင်းကျေးဇူး သီလ သမာဓိ, ပညာ,ဘုန်းတန်ခိုး ပြာဋိဟာ, စသော အကျိုးကျေးဇူးတို့ကို၊ အစိန္တေယျ မကြံအပ် မကြံစည်နိုင်ကုန် အစိန္တေယျေ မကြံအပ်မကြံစည်နိုင်သော ရှင်တော် ဘုရား,ကျေးဇူးတော်တရား၌၊ ပသန္နာနံ သဒ္ဓါရှင်ပြ၊ ကြည်ညိုကြသော သူတို့အား။ အစိန္တေယျော. မကြံအပ် မကြံစည် နိုင်သော။ ဝိပါကော၊ ကောင်းကျိုးချမ်းသာ မင်္ဂလာ သည် ဟောတိ၊ ဖြစ်ရ လေ၏ ဟု၊ မိန့်ချေလာရှိ ပါဌ်ပါဠိအရ၊ ဘဝသံသရာ၊ ဖြစ်လေရာတို့၌။ များစွာဖွံ့ဖြိုး မကြံအပ်မကြံစည်နိုင်သော်။ အစိန္တေယျ၊ အကျိုးကို မျှော်ကိုးတောင့်တ၊ အလိုရှိကြသည့်၊ သပ္ပုရိသ,ဟူ သူတော်လူတို့သည် စိတ်ချမ်းကင်း၊ ကျေးဇူးတော်ဖြင့် ကျော်သင်းသည့် ထိန်ထိန်ဝင်းရောင်ရုံလျှင်၊ အစိန္တေယျ၊ စွယ်တော်မြတ်ကို၊ ပျင်ဝပ် ခစား၊ ရှိခိုးပူဇော်ဘို့ရာ နှလုံးထားဖြင့်၊ လျှင်လျှားမသွေ သီဟိုဠ်ကျွန်းသို့ သွားရောက်ရန် ကောင်းလှပေ၏။

www.dhammaransi.com

သမသဏ္ဍာနံ၊ ထိဝင်္ဂုလိပမာဏကံ
မဇ္ဈေဂုလိ ပရိဏာဟံ၊ နမာမိအင်္ဂ
ဆိဒ္ဒကံ။

တသ္မိံ နွှံ၊ မကွဲမပြိုမယွင်း၊ ပကတိပင်ကိုရင်းလည်း ရှိတော်မူထသော၊ ရုံသိဓာလသမုဒ္ဒလံ၊ ရောင်စုံထွေးယှက်၊ ရွှေကွန်ရက်ဘဲ့သို့ကျူးယှက်လိကြွ၊ ကောင်းစွာတောက်ပသော။ အဆင်းတော်လည်း ရှိတော်မူထသော။ ကိဉ္စိရဏ္ဏံ၊ အရင်း အဖြားတို့၌။ ဟင်းသ ပြဒါးသက်ရေး စွေးစွေးနီမြန်း လယ် ခေါင်ရမ်း ကဲ့သို့၊ ရစ်သန်းသေးသွယ်၊ ဇဉ်းငယ်နီမြန်းသော အဆင်းလည်းရှိတော်မူထသော၊ ကိဉ္စောဒါတံ၊ အစအဆုံး ဖွယ်တော်လုံး၌၊ ရစ်ဖိုးထွေးယှက် ဘော်ငွေရွက် အတူ၊ လဲမှု မယွင်း။ ပုံစည်ခင်းရအောင် ဇဉ်းငယ်ဖြူဝင်းသောအဆင်းလည်း ရှိတော်မူထသော သိင်္ဂနိက္ခ၊ သရက္ခကံ နာရဏီ သိင်္ဂနိတ်ခပ်နှိပ်ရွှေစင် အသွင်မခြား တသားတည်းလည်းတူတော် မူပေထသော၊ ဒန္တဂ္ဂသမသဏ္ဍာနံ၊ ဆဒ္ဒါန်ဖွယ်များ ပုံမခြားဘဲ၊ အဖျားသွယ်လပ်ချောက်ပတ်တင့်ရှုဂင်းဇဉ်းငယ် ညွတ်ကိုင်းသော သဏ္ဌာန် တော်လည်း ရှိတော်မူထသော။ တိဝင်္ဂုလိ ပမာဏကံ။ ပကတိ လူများ အတိုင်းအရှည်အားလည်း။ လက်သုံးသစ်ဖြားလည်း ရှိတော်မူထသော၊ မဇ္ဈင်္ဂုလိ ပရိဏာဟံ။ လက်လယ်သမုတ်၊ ဖွင့်ထုပ် ခေါ်ကြားလက်ချောင်းဖျားကဲ့သို့။ ကောင်းစွာသွယ်ရှိုး။ ဝန်းလုံးသော သဏ္ဌာန်တော်လည်း ရှိတော်မူထသော။ အင်္ဂဆိဒ္ဒကံ၊ ဖွယ်တော်ဖျားနွှ။ ထင်ရှားမပြင် ရေးရေး ထင်သည့် ဇဉ်းငယ် အပေါက်အသွင် ရှိတော်မူ ထသော။ ဒါဌဓာတုံ။ လူရောနတ်ပါ ပြိဟ္မာမလပ်။ နှံ့စပ်ကြော်ကြား ဘုရားရှင်မြတ်လက်ငဲအောက်။ ဖွယ်တော်ဓာတ်ကို။ အဟံ။ ရှပ်နှံနှစ်ဝ သမ္ဘုဟကို။ အတ္တသမုတ်အကျွန်ုပ်သည်။ နမာမိ ဗရဏာမိတိ ငွမ်းဆိထည့်ပုံ။ သဒ္ဓါဟုန်ဖြင့်။ ကြည်ရွှံမြတ်နိုး။ လက်စုံမိုး၍ ရှိခိုးကတော့ပါ၏ အရှင်ဘုရား။

ထူပါရုံဘုရားရှိခိုး။

လောက ပူဇေ၊ ထူပါရာမေ ဝန္ဒာ
မဟာကဓာတုကံ။
နိရောဓေ့ဗ္ဗာသိသဏ္ဌာနံ၊ တံဇိနာနံ
ဟိတာဝဟံ။ ။

ဇိနာနံ၊ ငါးပါး မာဏ်အောင် မြတ်ဘုန်းခေါင်တို့၏။ နိရောဓေ နိရောဓ် သမာပတ်ဝင်စားရာ ဖြစ်တော်မူထသော လောကပူဇေ၊ လူနတ်ပြိဟ္မာ။ သတ္တဝါတို့၏ ပူဇော်ရာဖြစ်တော်မူထသော၊ ထူပါရာမေ ထူပါရုံခေါ် စေတီတော်ကြီး၌။ ဟိတာ ဝဟံ။ လူနတ်နိဗ္ဗာန် သုံးတန် စီးပွားအကျိုးများကို တိုးပွား လေအောင် ရွက်ဆောင်တော် မူတပ်ထသော။ ဟံအကျကံ အကြင်လကျ်ာညှပ်ရိုး တန်ခိုးလွှန်မြတ်။ သရီဓာတ်သည်။ အဗ္ဗာသိ ဌာပနာသွင်း တိုက်အတွင်း၌ တည်တော်မူပြီး။ တံဓာတုကံ။ ထိုအသမ္ဘိနွှဓာတ် ညှပ်ရိုးတော် မြက်ကို။ သတူပါရမံ၊ ထူပါရုံခေါ် စေတီတော်ကြီးနှင့်တကွ။ အဟံ နှစ်ဝနာမ်ရုပ် အကျွန်ုပ်သည်။ သဏ္ဍဝံ။ ရိုသေစွာ ဝန္ဒာမိ၊ ရှိခိုးပါ၏ အသျှင်ဘုရား။ ။

www.dhammaransi.com

☆ မဟာစေတီ ဘုရားရှိခိုး။ ☆

နိရောဓံလောက နာထဿ၊ ဓာတုဌာန-မနာဂတေ။ ။
ဒေါဌာ မဏ္ဍံသာရိ ရိကံ၊ ထပိတာ- ဟံနမာမိ-မံ။ ။

လောကနာထဿ၊ လူသုံးဦးတို့၏ကိုး ကွယ်ရာဖြစ်တော်မူသော မြတ်စွာ ဘုရား၏ နိရောဓံ နိရောဓ သမာပတ်ကိုဝင်စား တော်မူရာလည်း ဖြစ်တော်မူထသော အနာဂတေ။ ငါးထောင်သာသနာ နောင်ခါ ပြည့်ကြိုး။ နောက်ဆုံးအကျ။ အနာဂတ် ကာလ၌။ ဓာတုဋ္ဌာနံ၊ ယခုအခါထိုထိုအ ရပ်ဒေသတို့၌ တည့်ရှိ ကုန်သော ဓာတ် တော်-မွေတော်တို့၏ စုဝေး တည် နေရာ လည်းဖြစ်တော် မူထသော ဒေါဌာ မဏ္ဍံ တစ်တ်သားမျှပမာဏရှိသော သာရိ ရိကံ အသွေးတော် အသားတော် စသည် တို့မှ ဖြစ်သောဓာတ်တော်အပေါင်းကို၊ထပိတံ ဌာပနာသွင်း၍ တည်ထားရာလည်း ဖြစ် တော်မူထသော ဇူမိ မမာစေတီယံ ကြီး ကျယ်မြင့်လတ် ဤမဟာစေတီတော်မြတ် ကို။ အဟံ၊ အကျွန်ုပ်သည်။ နာမာမိ သုံး တန်စေတနာ သုံးဖြာ ဒွါရ ပဏာမဖြင့် ကြည်ဆွသဒ္ဓါ၊ ရှိခိုးပါ၏ အသျှင်ဘုရား။

အ-စိန္တိယဿ နထဿ။
သီဟင္ဂိက- အ-စိန္တိယံ၊
ဒါဠ္ဌာဝရ- အစောဝါမိ၊
အဟံ-ဝန္ဒာမိ သာဒရံ။ ။

အစိန္တိယဿ၊ ကမ္ဘာတွက်ရေ။လေး သင်္ချေနှင့်, စွန်းလေသိန်းကပ်။ ဖြည့်ကျင့် တော်မူအပ်သည့်, များမြတ်ပါရမီ, ကျင့် စာရိတ္တကြောင့်။ ကြံစည်နိုင်ခဲ,အံ့အဲ့မကုန် အစိန္တိယဂုဏ်နှင့် ပြည့်စုံတော် မူသော နာထဿ၊ သုံးထိုက်ဘုံသား, သတ္တဝါအ များတို့၏ ကိုးစားမှီတင်ရာ, နရာဓိပတိ, မုနိထွတ်ထား,ရဟန်းမင်းကြီးဖြစ်တော်မူ သော။မြတ်စွာဘုရား၏ အစိန္တိယံ,သာ သနာတော်ငါးထောင်ကုန်အောင်ကာလ, ခါသမယလုံး ပျက်ပြုန်းမရှိ, ရောင်စုံပြ၍။ တဖိဖိထွက်ပေါ်, မကြံအပ် မကြံစည်နိုင် သော အစိန္တိယဂုဏ် နှင့် ပြည့်စုံတော်မူ သော။ သီဟင္ဂိကံ။ မင်္ဂြေတိုက်ဟူ, သီ ဟိုဠ်ကျွန်းသို့, ကြွယွန်း စံတည် တော် မူ သော။ ဒါဠ္ဌာဝရ အထောဝါမိ၊ လက်ဝဲ အောက်ဓာတ် စွယ်တော်မြတ်ကို သာဒရံ ကြည်သာ ရွှင်ပြ ရိုသေလှစွာ၊ အဟံ၊ အကျွန်ုပ်သည်၊ ဝန္ဒာမိ၊ကြိမ်ကြိမ်မြတ်နိုး လက်စုံမိုး၍, ရှိခိုးပါ၏ဘုရား။

☆★☆

www.dhammaransi.com

ဟံသာတ-အဋ္ဌုပ္ပတ္တိခေါ်

ဟင်္သာတ သမိုင်းကထာ။

နမော တဿ ဘဂဝတော အရဟတော

သမ္မာ သမ္ဗုဒ္ဓဿ။

ဇယံဒေတု ဇိနောမမ။

ဇိနော။ ငါးပါးမာရ်ရှိအောင်မြတ်ဘုန်းခေါင်သည်။ မမ-ဘုရားတပည့်တော်အား ဇယံ၊ ဇယမင်္ဂလံ။ အမှု့ခပ်သိမ်း ဘေးရန်ငြိမ်း၍။ အောင်ကိန်းမင်္ဂလာကို၊ဒေတု၊ ပေးသနားတော်မူပါဘုရား။ ။

ဟံသာပတ။ ဟင်္သာတ။ ဟင်းလျာတ ဟန်းသဒါ။ အမည်လေးပါး တို့တွင်။ ဟံသာပတဟူသော။ ပဌမပုဒ်ကို။ဟံသာပတန္တိဝုစ္စတိ ဟင်္သာတ။ ။ဟံသသဒ္ဒူပပဒ,ပတဓာတ်။ အပစ္စည်းကြံ၍။ ဧတ္ထ။ ဧတသ္မိံ နဂရေ။ ဤမြို့၌။ ဟံသာ။ဓတရဋ္ဌ ရွှေဟင်္သာမင်းတို့သည်။ပတန္တိ။ ကျတတ်ကုန်၏။ ဣတိတသ္မာ။ ထိုကျရာဖြစ်သောကြောင့်။ တံနဂရံ။ ထိုမြို့သည်။ဟင်္သာတ ဟင်္သာတမည်၏။

ဟံသာတရန္တိ၊ဝုစ္စတိ။ဝါ-ဟင်္သာတ ဟံသ သဒ္ဒူပပဒ တရဓာတ် ကွိ ပစ္စည်း။ ဝါ-တနည်းကား ဧတ္ထ ဧတသ္မိံ နဂရေ။ ဤမြို့၌။ ဟံသာ၊ ဟင်္သာတို့သည်။ တရန္တိ ကူးတတ်ကုန်၏။ ဣတိတသ္မာ၊ ထိုသို့ကူးရာဖြစ်သော သတ္တိကြောင့်။တံနဂရံ ထိုမြို့သည်။ ဟင်္သာတ- ဟင်္သာတမည်၏။

အထက်ပါ ဝိဂြိုဟ်အရဘုရားလောင်း ဓတရဋ္ဌ ရွှေဟင်္သာမင်း ဖြစ်စဉ် အခါက၊ ကျဘူး သော ကြောင့်။ ဟင်္သာပတ မှ။ ပက္ခရာကျေ၍။ ဟင်္သာတ ခေါ်တွင်သည်ဟူ၍ရှင်း။

အရဟံအစရှိသောကိုးတန်သောဂုဏ် နှင့် ပြည့်စုံတော်မူသော မြတ်စွာ ဘုရားသည်။ အပရာဇိတပလ္လင်မှဝယ်။ လေးဝသော သစ္စာတရားတို့ကို။ အပြား အားဖြင့်။ ပိုင်းခြား၍သိတော်မူပြီးလျှင်။ မိထိလာပြည်။ ရာဇဂြိုဟ်ပြည်။ သာဝတ္ထိပြည် အစရှိသောတိုင်းကြီး တဆဲ့ခြောက်တိုင်း ပြည်ကြီးတဆဲ့ခြောက်ပြည်တို့သို့။ ကိုယ်တော်တိုင် ကြွသွားလှည့် လည်တော်မူ၍။ ဗုဒ္ဓေါ ဗောဓေယျံ။ မုတ္တော မောစေယျံ။ တိဏ္ဏော တာရေယျံ။ ဟူသော စကားနှင့် လျော်ညီစွာ။ကိုယ်တော်မြတ်သည်။ သစ္စာ လေးပါးတရားတို့ကို ပိုင်းခြား၍။ သိတော်မူပြီးဖြစ်၍ သတ္တဝါတို့ကိုသိစေခြင်းငှာ၊ ကိုယ်တော်မြတ်သည်။သံသရာဝဋ်မှကင်း လွတ်တော်မူသည်ဖြစ်၍။ သတ္တဝါတို့ကို

www.dhammaransi.com

ကင်းလွတ်စေခြင်းငှာ။ ကိုယ်တော် မြတ်သည်။သံသရာတည်းဟူသော ရေအယဉ်မှကူးမြောက်တော်မူပြီးသည်ဖြစ်၍။သတ္တဝါတို့ကို ကူးမြောက်စေခြင်းငှာ။ မဟာဂရုဏာတော် နှိုးဆော်ပြဋ္ဌာန်းသော စိတ်တော်ဖြင့်။ သတ္တဝါအပေါင်းတို့အား။တရားအမြိုက် တိုက်ကျွေးလှည့်လည်တော်မူသည်။ ထိုသို့တိုက်ကျွေးလှည့်လည်တော်မူသော မြတ်စွာဘုရား၏။ တပည့် သားတော်မြတ်ဖြစ်သော အရှင်ဂဝံပတိသည်။ ပိထိလာပြည်၌။ ရှိနေသော-အမိအားတရားဟောပြောချေချွတ်အံ့ဟု။ ကြံအောက်မေ့တော်မူသည်။အမိသေလွန်၍။ ရာမညတိုင်း သထုံပြည်မှာ ဖြစ်ကြောင်းကို မြင်လျှင်။ မြတ်စွာဘုရားသခင်အား။ သွားခွင့်ကိုလျှောက်ထားတောင်းပန်သည် ရှိသော် သဗ္ဗညုတဉာဏ်တော်သခင် ဘုရားသည်လည်း။ အရှင်ဂဝံပတိ ကို အစွဲပြု၍။ ကိုယ်တော်တိုင်သထုံမြို့သို့ ကြွရောက်ချေချွတ်ရမည့်အကြောင်းနောင်သောအခါလည်း ငါဘုရား၏ ဆံတော် ဓာတ်တော် တို့ကို။ စေတီတည်ထားကိုးကွယ်၍သာသနာငါးထောင်သို့ ဆိုက်ရောက်အောင် တည်သဖြင့်။ မြည့်ရှည်စွာ သာသနာတော် ထွန်းလင်းတောက်ပမည့်အကြောင်းများကိုမြင်တော်မူ၍။ အရှင်ဂဝံပတိအား သွားခွင့်ကို ပေးသနားတော်မူ၏။

အရှင်ဂဝံပတိလည်း။ သွားခွင့်ကို ရလျှင်။ မဇ္ဈိမဒေသ ရာဇဂြိုဟ်ပြည် ဘုရားအထံတော်မှ၊ ရာမညတိုင်းသထုံပြည်သို့ ကောင်းကင် ခရီးဖြင့် ကြွရောက်တော်မူလာ၍။ ရှေးအတိတ်ကာလက။ ညီအစ်ကိုဖြစ်ခဲ့ဘူးသော။ သီဟဒိပ မင်းနှင့် တကွသောပြည်သူပြည်သားအပေါင်း။တို့အား တရားဓမ္မဖြင့်ဟောပြောညွှန်ပြဆုံးမတော်မူ၍။ ပဉ္စသီ သီတင်းဆောက်တည် ခြင်း။ သဒ္ဒါ ရွှင်လန်း ဝမ်းမြောက် ဝမ်းသာခြင်းကိုဖြစ်စေတော်မူ၏။ ထိုသို့သဒ္ဒါ ရွှင်လန်း ဝမ်းမြောက်ဝမ်းသာခြင်း ဖြစ်စေတော်မူသည်ကို။ သီဟဒိပမင်းသည်။ အလွန်ဘရာ သဒ္ဒါ ကြည်ညိုခြင်း ရှိသည် ဖြစ်၍။ အရှင်ဘုရားသည်။ လူတွင် အထွတ်အမြတ်ဖြစ်တော်မူသည်မဟုတ်ပါလောဟု။ အရှင်ဂဝံပတိအား မေးလျှောက်သည် ရှိသော်။ အရှင်ဂဝံပတိသည်လည်းငါကား လူတွင် အထွတ်အမြတ် မဟုတ်ပေသေး။ သုံးဆဲ့တရပ်၌နှံ့စပ်တော်မူသော နတ်လူတို့၏ဆရာဖြစ်တော်မူသောဂုဏ်တော်သခင် အရှင် ဘုရားသည် မဇ္ဈိမဒေသ။ ရာဇဂြိုဟ်ပြည်မှာ ရှိနေကြောင်းကို။ မိန့်တော်မူသည်ရှိသော်။ သီဟဒိပမင်းသည် အရှင်ဂဝံပတိအား ဘုရား သခင်ကို ပင့်ဆောင်တော် မူပါမည့် အကြောင်း နှင့်။ လျှောက်ထားလျှင် အရှင်ဂဝံပတိလည်း လျှောက်ထားချက်ကို ဝန်ခံတော် မူ၍။ မြတ်စွာဘုရား သတင်းသုံးနေတော်မူရာ။ မဇ္ဈိမဒေသ ရာဇဂြိုဟ် ပြည်သို့ ကြွသွားတော်မူပြီးလျှင်။မြတ်စွာဘုရားသခင်အား သထုံပြည်သို့ ကြွ တော် မူပါမည့် အကြောင်းကို။ လျှောက်ထား တောင်းပန်

www.dhammaransi.com

သည့်ရှိသော် မဟာကာရုဏိက အမည်တော်ကိုရတော်မူသော မြတ်စွာဘုရားသခင်သည်။ ရဟန္တာ။ သံဃာတော် အပေါင်းခြံရံလျက်။ ရာမညတိုင်းသထုံပြည်သို့ ရှမ်ဘါမြောက်တွင် ကြွရောက်တော်မူလာ၍။ ရတနာခုနစ်ပါး စီချယ်အပ်သော မဏ္ဍပ်၌။ သီတင်းသုံး နေတော်မူပြီးလျှင် မင်းနှင့်တကွသော။ ပြည်သူပြည်သား အပေါင်းတို့အား တရားအမြိုက်တိုက်ကျွေးတော်မူ၍။ သရဏဂုဏ်၌ရင်း။ ပဥ္စသီလ၌ရင်း တည်စေတော်မူ၍။ ထိုထိုသောအရပ်သို့ လှည့်လည်တော်မူ၍လည်း။ ရှေးအခါက။ ဓတရဋ္ဌ ဟံသာမင်းဖြစ်ဘူး၍။ အခြော်-ဟံသာအပေါင်းတို့နှင့်တကွ။ သမုဒ္ဒရာသို့ ပျံသွားကြရာ။ သေခုန်တိုင်းခပ်၍။ ရှေးဦးစွာကျရာ။ ပဌမ ဟံသာပတ အခေါ်သော။ အဆဲ့မြောက်ပါးသော အရပ်တို့၌ ငါ၏ ဆံတော်ဓာတ်တော် မြတ်တို့ကို။ စေတီ တည်ထားကိုးကွယ်ကြသဖြင့်။ သာသနာ ငါးထောင်သို့ ဆိုက်ရောက်အောင် တည်လတံ့။ ပျက် စီး ယိုယွင်း တိမ်း ယိမ်း ၄ှသည်ကိုလည်း။နောင်နေသော သူတို့သည် ထပ်မံ လုပ်ဆောင် ပြင်ဆင် ကိုးကွယ်ရစ်ကြသဖြင့် သုဂတိ ဘုံဘဝသို့ သွားကြရသော သူသာများလတံ့ဟု။ ဗျာဒိတ်စကား မိန့်ကြားတော်မူ၍။ မဇ္ဈိမ ဒေသသို့ ပြန်ကြွတော်မူလေသတည်း။

ဟံသာဌက်ဟူ၊ ခေါဝေါရေးသားကြသည်မှာ။ သံဃာ၊ သဒ္ဒါကို သသ်ာ။ အံသ-သဒ္ဒါကို။ အသ်ာ။ ဆိုသကဲ့သို့။ ဟံသဟူသော မာဂဓဘာသာကိုစွဲ၍။ ဟသ်ာ၊ မြန်မာစကားရေးသားခေါဝေါကြလေသည်၊ ဟံသသဒ္ဒါ၏ အနက်ဝိဂြိုဟ်မှာ၊ အဘိဓာန်ဋီကာတွင်။ ။ ဟန္တျတ္တာနံ ဟံသော။ ဟူ၍ ဖွင့်သည်။ယောသကုနော။ အကြင်ဌက်သည်၊ အတ္တာနံ။ မိမိကိုယ်ကို၊ ဟန္တိ။ သတ်တတ်ကုန်၏။ဣတိ ထို့ကြောင့်သော သကုနော ထိုဌက်သည်။ ဟံသော။ ဟံသာမည်၏သော သပစ္စည်းတည်းဟူလာသည့် အသီတိ နိပါတ် မဟာဟံသ ဇာတ်တွင်။ ဟံသာမျိုးကား။ တိဏ ဟံသာ။ ပဏ္ဍုဟံသာ။ မနောသီလာ ဟံသာ။ သေတဟံသာ။ ပါကဟံသာ ဓတရဋ္ဌ ဟံသာ ဟူ၍ ၆-မျိုးရှိကြောင်းကိုဆိုသည်။

ထိုဟံသာမျိုးတို့တွင်။ ဓတရဋ္ဌဟံသာ မျိုးတို့ကား။ပညာရှိကုန်၏။ကမ္ဘာ့တန်ဆာ ရာဇမဏ္ဍာတ်ကျမ်း နန်းဘည့် အစိရင်အခန်း။ ကြာသပတေးဂြိုဟ်ကို ခြိုးမွမ်းထောမနာ ပူဇော်ရာ၌လည်း။ သတတံ၊ အမြဲ။ ရာဇဟံသိဝ။မင်း၏ ဟံသာကဲ့သို့။ဝါဒိဇာတော။ ဟောပြောတတ်သောအလေ့ရှိ၏ဟု။ ဟံသာဌက်တို့ တရား ဟောကြောင်းကို။ သာသနာတော်ကျမ်းနှင့် အညီပင်ဆိုသတည်း။

ဤသို့လျှင် မြတ်စွာဘုရား သခင်သည်။ ၄၅ ဝါကာလပါတ်လုံး သတ္တဝါအပေါင်းတို့အား တရားအမြိုက် တိုက်ကျွေးတော်မူ၍။အနုပ္ပါဒိ သေသ နိဗ္ဗာနဓာတ်သို့ကူးခတ်ဆိုက်ရောက်တော်မူ၏။

ထိုသို့ မြတ်စွာဘုရား ပရိနိဗ္ဗာန် စံလွန်တော်မူပြီးသည့်နောက်၊ နှစ်တရာ ရှစ်နှစ်မြောက်သောအခါ ပါတလိပုတ်ပြည်ကို

အစိုးရသောဓမ္မာသောကမင်းကိုအမှီပြု၍။
တတိယသင်္ဂါယနာတင်တော်မူသော အ
ရှင်မဟာမောဂ္ဂလိ ပုတ္တ တိဿမထေရ်၏
တပည့်ရင်းဖြစ်သော အရှင်သောဏ။ အ
ရှင်သုမိ အမှူးရှိသော ရဟန္တာ ၅ ပါးတို့
သည် ရာမညတိုင်းသထုံပြည်သို့။ သာသ
နာတော်ကိုပြုစုထောက်ပန့် မြိုးမြှင့်ခြင်းငှာ
(ဆံတော် ဓာတ်တော်တဆဲ့ခြောက်ဆူ
သရိရဓာတ် သုံးဆဲ့နှစ်ဆူ တို့ကို) ပင့်
ဆောင်ယူခဲ့၍။ သထုံပြည်ကိုအစိုးရသော
သီဟာဒိပမင်းအား။ ကိုးကွယ် ရမည်ဟု
ပြောဆိုပေးအပ်၏။ သီဟာဒိပ မင်းသည်
လည်း။ ဘဝအရာ အထောင်အသောင်း
အသိန်း-အသန်းပင် လွန်သော်လည်း။ ရခဲ
လှစွာသောသာသနဒါယကာ၏ အဖြစ်ကို
ရပေသည်ဟု ကြံအောက်မေ့၍။ အကြံမ
ဟာရစ်သော ဆီကြည်ကို နှုးညံ့ လှစွာ
သောလဲဝါ ငွမ်း၌ထည့်သကဲ့သို့။ ဗရဏာ
ဒိတိ၊ အိအိရွှမ်းရှမ်း။ ဝမ်းမြောက် ဝမ်း
သာ။ သဒ္ဒါတရား ရေ့သွား။ ရေ့ပြေးရှိ
သည်ဖြစ်၍။ များစွာသော မှူးမတ်ဗိုလ်ပုံ
တို့၏အလယ်၌။ လက်ရုံးကိုဆန့်တန်းတော်
မူ၍။ ဇမ္ဗူဒိပါ မြေအပြင်ဝယ် ငါကဲ့သို့။
ဘုန်းတန်ခိုးတေဇော်အာနုဘော်နှင့်ပြည့်စုံ
သော သာသနဒါယကာ မည်သော မင်း
သည်။ ရှိဦးမည်လောဟု ကြိမ်းပတော်မူ၏
ရဟန္တာ ရှင်မြတ်တို့အားလည်း။ များစွာ
သော ပူဇော်သက္ကာရတို့ဖြင့်။ သူ့ဒါန်းပူ
ဇော်ခြင်းကိုပြုပြီးလျှင်။ အရှင်ဘုရားတို့အ
ကျွန်ုပ်အားပေးအပ်သော ဆံတော်ဓာတ်
တော်များကို မည်သည့်အရပ်၌ ကိန်းဝပ်
တော်မူစေရသည်ရှိသော်။ အဌနိ ရှည်စွာ
တည်သဖြင့်။ နတ်လူတို့၏ကိုးကွယ်ရာဖြစ်
ပါမည်နည်းဟု မေးလျှောက်၏။ ရဟန္တာ
အရှင်မြတ်တို့ သည် လည်း။ အထက်ဗျာ
ဒိတ် ထားတော်မူရင်း အရပ်ကို။ အရှင်
မြတ်တို့၏ ဉာဏ်စွမ်းအလျှောက်သိတော်
မူသောကြောင့်ရင်း။ သမာဒေဝနတ် တို့
ညွှန်ပြသောကြောင့်ရင်း။ ကက္ကုသန်။ ကော
ဏာဂုံ။ ကဿပ။ ဂေါတမ တည်းဟူသော
ဘုရားလေးဆူတို့၏ ဓာတ်မြတ် ကိန်းဝပ်
တော်မူရာသိင်္ဃုတ္တရကုန်း၏အရှေ့မြောက်
ယွန်း တာတထောင်ခန့်အကွာ၊ ဟသ်ာ
မင်း ကျ,နားရာ ပဋ္ဌမပတိတကုန်းကိုညွှန်
ပြတော်မူကြကုန်၏။

သီဟာဒိပမင်းကြီးသည်လည်း စကြာ
ရှေးရိုး။ လေးကျွန်းစိုးဆိုသကဲ့သို့။ ဆံတော်
ဓာတ်တော် ရဟန္တာ အရှင်မြတ် တို့ကို၊
ရှေ့ကြုသွားစေတော်မူ၍။ အကုဋေ မရေ
တွက်နိုင်သော မှူးမတ်ဗိုလ်ပါအပေါင်းခြံ
ရံလျက်။ ထိုအရပ်သို့ ကြည်းကြောင်း။ ရေ
ကြောင်းထွက်စံတော်မူ၍ပဋ္ဌမပတိတကုန်း
သို့ ရောက်တော်မူလျှင်။ အဇာတသတ်မင်း
ဓမ္မာသောကမင်းတို့သည်။ မြတ်စွာဘုရား
ဓာတ်မြတ်ကို ပူဇော်သော ပွဲလမ်းသဘင်
ကဲ့သို့။ အလွန်တင့်တယ်သော ပွဲလမ်း သ
ဘင်ဖြင့် ပူဇော် ကန်တော့ ခြင်းကို ပြု၏။
ရွှေပန်း- ငွေပန်း၊ ရွှေပေါက်ပေါက်၊ ငွေ
ပေါက်ပေါက်။ ရွှေတန်ဆောင်၊
ငွေတန်ဆောင်။ ရွှေတန်ခွန်- ငွေ

www.dhammaransi.com

တန်ခွန်တို့ဖြင့် လှူဒါန်းပူဇော်ခြင်းကိုပြု၍ ရဟန်းရှင်လူပြည်သူ-ပြည်သားအပေါင်းတို့သည်လည်း။ အထူးထူးသော တခွန်-ကုဏ္ဍား မလေးပွားတို့ဖြင့် လှူဒါန်းပူဇော်ခြင်း၊ လက်ပန်းပေါက်ခပ်ခြင်း။ ပေါင်းဦးရစ်မြှောတ်ခြင်း အစရှိသော သဒ္ဒါ ရွှင်လန်း ဝမ်းမြောက် ဝမ်းသာခြင်းကိုဖြစ်စေကြကုန်၏။ များစွာသော နတ်ပြဟ္မာ အပေါင်းတို့သည်လည်း၊ နတ်ပြဟ္မာ၌ ဖြစ်သော ပူဇော် သက္ကာတို့ဖြင့် ပူဇော်ခြင်းကို ပြုကြကုန်၏။ ဤသို့လျှင် ဆံတော်-ဓာတ်မြတ်တို့ကို၊ ခုနစ်ရက်ပတ်လုံး။ ပူဇော်ကန်တော့ခြင်းကို ပြုပြီးလျှင်။ တပို့တွဲ လပြည့်နေ့ ကောင်းမြတ်သောအခါ မင်္ဂလာတွင်၊ ရွှေအုတ်-ငွေအုတ်-သလွဲအုတ်-ကြေးအုတ် သံအုတ် တို့ဖြင့်။ ပကတူးအစ။ အုတ်မြစ်ချ၍၊ ကောင်းမွန်ချောက်ပတ်သော။ ဂန္ဓကုဋိတိုက်တော်နှင့်တူသော ဌပနာတိုက်တော်ကို ပြုလုပ်၍။ ထိုဌပနာတိုက်တော်၌ ဓာတ်တော်ဆယ်ဆူ။ ဆံတော်-ခြောက်ဆူတို့ကို။ ပတ္တမြားကြုပ်- ရွှေကြုပ်- ငွေကြုပ်- သလွဲကြုပ်-သံကြုပ်တို့ဖြင့် ခုနစ်ထပ်သည့်၍။ ဌပနာတော်မူသည်၊

ရဟန္တာ ရှစ်ပါးတို့၏ သန္တာန်တော်ကိုလည်း ရှိခိုးပူဇော်ဟန်။ ရွှေကိုသွန်းလုပ်၍- ဌပနာသည်။မင်းကြီးရုပ်- မိဘုရားရုပ်ပုံကိုလည်း ရှိခိုးပူဇော်ဟန်၊ ရွှေကို သွန်းလုပ်၍ သွင်းထားသည်။ ထိုသို့သေချာစွာ ဌပနာပြီးလျှင်။ စေတီတော်မြတ်ကို တည်တော်မူသည်။ ရဟန္တာ အရှင်မြတ် တို့၏ တန်ခိုးတော်ကြောင့်ရင်း၊ သမာဒေဝ နတ်တို့စောင့်မသောကြောင့်ရင်း၊ မကြာ မမြင့်မီပင်၊ အုတ်ရိုးတည်ခြင်း၊ အင်္ဂတေအပြေအပြစ်ပြုပြင်ခြင်း၊ ရွှေထီးအထွဋ်တင်ခြင်း အစရှိသောကိစ္စအပြီးသို့ရောက်၏၊ ဘုရားတည်ပြီးသောအခါ၌လည်း။နှစ်စဉ်မပြတ် မင်းနှင့်တကွသော။ ပြည်သူပြည်သား အပေါင်းတို့သည်။ တပို့တွဲလပြည့်နေ့တိုင်ရောက်လျှင် ဆွမ်းဆီမီး-ထီးတန်ခွန်တို့ဖြင့် လှူဒါန်းပူဇော်ကြသောပွဲလမ်းသဘင်ကို ပြုကြကုန်၏။ ။

(၁)ထိုစေတီတော်တို့ကို။ရဟန္တာရှစ်ပါးတို့ ကြပ်မ၍ တည်သည်။ မွန်တို့ ဘာသာကစံ။ ဆံတော်ဓာတ်မြတ်ကို အစွဲပြု၍။မွန်တို့ဘာသာ ကျိုက်ကစံဟု၊ ယခုထက်တိုင်တွင်သည်။

(မြန်မာအသံ-ကေသ။ သီဟိုဠ်အသံ-ကေဆ။ မွန်လူမျိုးတို့အသံ-ကေဆံ။ ၎င်းမှ ကဆံ။ ၎င်းမှ၊ ကစံ ဖြစ်သည်။

မွန်ဘာသာ ကျိုက်ကား ဘုရား။ ကစံ-ကား ဆံတော်ဓာတ်မြတ်ကိုခေါ်သည်)

ထို စေတီတော် မြတ်၏။ အနောက်တောင်ယွန်း၊ ဆယ်တာခန့် အကွာတွင်၊ သာသနာအရှည် စည်ပင် ထွန်းလင်းမည်ကို။ မြော်ခေါ်တော်မူ၍လည်း၊ ရဟန္တာ အရှင်မြတ်တို့သည် ကိုယ်တိုင်သိမ်သမုတ်တော်မူခဲ့ကြကုန်၏။ ထိုအရှင်ရှစ်ပါးတို့အနက်။ အရှင်ယသ မထေရ်ပရိနိဗ္ဗာန် စံတော်မူသေ၏။ သီဟဒီပ မင်းကြီး သည်လည်း။ အရှင်မြတ်ပရိနိဗ္ဗာန် စံယူတော်မူ

www.dhammaransi.com

သည့်ကို၊ အလွန်ကြည်ကွဲသောစိတ်။ နှလုံးရှိတော်မူ၍ ရူပကာယတော်ကိုလည်း ထိုအရပ်၌သင်္ဂြိုဟ်တော်မူ၍။ ကျန်သော ရဟန္တာ ခုနှစ်ပါးတို့သည်လည်း၊ ဒဂုံဆံတော်ရှင်ဘုရားတောင် တာတထောင်ခန့်ကွာသည့်အရပ်၌၊ သိမ်သမုတ်ရ ဦးသော်ကောင်း၏ဟု၊ကိုယ်တော်တိုင်သိမ်သမုတ်တော်မူခဲ့ကြကုန်၏။ ထိုသိမ်ကို-သိမ်ကြီးဟု၊ ယခုထက်တိုင် ခေါ်ဝေါ်ကြ ကုန်၏။ သီဟာဒိပမင်းကြီး သည်လည်း။ ဆံတော်ဓာတ်တော်ကျန်ရှိသည်များကို။ သူမဲကြီး တတကျိတ်တို့အားအသီးသီးစေတီတည်ထားကိုးကွယ်ရမည်ဟု၊ ပေးအပ်တော်မူ၏။(သူမဲကြီး-ဆိုသည်ကား စစ်သူကြီးတို့ကို၊ ဆိုလိုသည်) သူမဲကြီး တကျိတ်တို့သည်လည်း၊ အသီးသီး မြတ်စွာဘုရားဗျာဒိတ်တော်ထားရာ အရပ်တို့၌။ စေတီတည်ထားကိုးကွယ်ကြကုန်၏။ ထိုဆယ်သူတို့တွင်၊ ဒဂုံဆံတော်ရှင်အရှေ့တောင် စဉ်းငယ်ယွန်းသော တာကိုးရာခန့် အကွာအရပ်တွင် တည်သောစေတီတော်ကို။ဘုရားဒါယကာ ဖြစ်သော၊ ဒါယကာ သူမဲကြီးကို အစွဲပြု၍ ကျိုက်အသုတ် ခေါ်ဝေါ်သည်။

၂။ ထိုအရပ်၌ နတ်တို့ရဝေးသောကြောင့်လည်း။ရလေတွင်လေသည်။ ယခုဆူးလေတွင်လေသည်။

(ကျိုက်အသုတ်ကား-မွန်သာသာ ဖြစ်၍)

ကျိုက်ကား၊ ဘုရား-အသုတ်ကား ဘုရားဒါယကာ၏ အမည်တည်း။

၃။ ယခင် သိမ်အနီးတွင် ဘုရားကိုထိုအရပ်၌၊ ပေါက်ရောက်သော သခွတ်ပင်က၊ ကျောက်သီး သီးသည်ကိုအစွဲပြု၍ မွန်တို့ဘာသာ"ကျိုက်မဲသံကရော" ဟု၊ ခေါ်ဝေါ်သည်။ ယခုကျိုက်မဲ့သံချို တွင်သည်။

၄။ ထိုကျိုက်အသုတ်ဘုရားအရှေ့စေတီကိုလည်း။ ကမာကမု ဟု၊ ခေါ်ဝေါ်သည်။ ကမား ကား၊ ရေကန်။ ကမုကား။ ကင်ပွန်းပင်။ ကင်ပွန်းပင် ရေကံ ဘုရား ဆိုလိုသည်။

၅။ ပုဇွန်ထောင် အရပ်တွင်၊ တည်သော စေတီတို။ ကျိုက်ကမာစိန် ခေါ်ဝေါ်သည်။ ကမာကား၊ ရေကန်၊စိန်ကား ဆင်။ ဆင်ကျကန်ဘုရားဆိုလိုသည်။ ယခု၊ ဘုရားဖြူခေါ်ဝေါ်သည်။

၆။ ဒဂုံ။ ဆံတော်ရှင်၊ အနောက်တောင်ယွန်း။ မြစ်ဆိပ်အနီးတွင် တည်သောစေတီကို၊ ကျိုက်ဒေးတဲ့၊ ခေါ်ဝေါ်သည်။ ဒေး ကား၊ ကုန်း,တဲကားကျောက် ကျောက်ကုန်းဘုရားဟု ဆိုလိုသည်။ ယခု။ ထောင်မှူးဘုရားတွင်သည်။

၇။ ဒဂုံ ဆံတော်ရှင် အနောက်။ ဥယျာဉ်တွင်တည်သောစေတီကိုကျိုက်ဖွဲကမော။ ခေါ်ဝေါ်သည်၊ဖွဲကား ညောင်ပင်။ ကမော ကား ကုန်း,ညောင်ပင်ကုန်းဘုရား ဆိုလိုသည်။

၈။ ဒဂုံ ဆံတော်ရှင် အနောက်။ မြောက်၊ ဥယျာဉ်တွင်တည်သောစေတီကို ဒါယကာ သူမဲကြီးကိုအစွဲပြု၍၊ ကျိုက်ဒင်

www.dhammaransi.com

မဲ၊ ခေါ်ဝေါ်သည်။ ကျိုက်ကား ဘုရား၊ ဒင်မဲ ကား၊ ဘုရားဒါယကာ နံမည် ဦးဒင်မဲ ဘုရားလို့ ဆိုသည်။

၉။ ဆံတော်ကြိုလမ်းတွင် အမတ်ကြီး ညီအစ်ကို တဆူစီတည်သော စေတီနှစ်ဆူတွင်။ အစ်ကိုတည်သော စေတီကို။ 'ကျိုက်ခပေါက်စနွတ်' ခေါ်ဝေါ်သည်။ ခပေါက်ကား၊ ခနှစ်တောင်၊ စနွတ်ကား။ တာ။ ခနှစ်တောင်တာ ဘုရားဆိုလိုသည်။ ယခု၊ အကြီးတော်ဘုရားတွင်သည်။

၁၀။ ညီတော် တည်သော၊စေတီကို၊ ကျိုက်ခပေါက်ဆွတ် ခေါ်ဝေါ်သည်။ ခပေါက် ကား။ ခနှစ်တောင်၊ ဆွတ်ကားခုန်နိုင်သည်။ ခနှစ်တောင်ခုန်နိုင်သော သူရဲကြီးဘုရား ဆိုလိုသည်။ ယခု မင်းလက်ဝဲဘုရား တွင်သည်။

၁၁။ ဒဂုံ ဆံတော်ရှင်အရှေ့တောင်ယွန်း တာတာထောင် ကျော်ခန့်ကွာ။ မြစ်ဆိပ် နားတွင် တည်ရှိသော စေတီကို သူရဲကြီးဆရာကျောင်းကုန်းရဟန်း ကြွပ်မ တည်သောကြောင့်ရင်းထိုအရပ်၌။သာချင်း သီတပ်သောသူ နေဘူးသောကြောင့် ရင်း ကျိုက်ဒေးအဲ တွင်သည်။ ''သာချင်းသည်နေရာ ဘုရား ဆိုလိုသည်''။

ဤသို့လျှင် သီဟဒိပမင်းနှင့်၊ သူရဲကြီး တကျိပ်တို့သည်။ (၁) ကျိုယ်ကစံ (၂) ကျိုက်အသုတ် (၃)ကျိုက်မဲ့ သံကရော (၄)ကျိုက်ကမာကမု (၅)ကျိုက် ကမာစိန် (၆)ကျိုက်ဒေးတဲ (၇) ကျိုက်ဗွဲကမော (၈)ကျိုက်ဒင်မဲ (၉)ကျိုက်ခပေါက် စနွတ်(၁၀) ကျိုက်ခပေါက်ဆွတ် (၁၁) ကျိုက်ဒေးအဲ။ အမည်ရှိသော တဆဲ့တဆူသော စေတီတော်များကို တည် ထားတော်မူပြီးလျှင်။ သထုံမြို့သို့ ပြန်သွားကြလေကုန်၏။ ။ရေးစာမူအတိုင်းဖြစ်သည်၊

၁၂။ သီဟဒိပကျွန်း ဟံသာမင်း။ ကျရာတဋ္ဌာန။

၁၃။ မဏိဒိပကျွန်း ဥတ္တရဂ် ကုန်း၌။ စေတီကို၊ ကျိုက်ခေါက် စေတီ ဟုခေါ်ဝေါ်၏။

၁၄။ ဗြဲယဝင်ကျွန်းတွင် ဟံသာမင်း ကျရာ တဋ္ဌာန။

၁၅။ ပဲခူးမြို့။ ဟံသာကုန်း ဘုရား တဋ္ဌာန။

၁၆။ ဟံသာပတ၊ ဟံသာမြို့ သည် တဋ္ဌာန။ ဤသို့ယူမှ(၁၆)ဋ္ဌာန၊ ပြည့်မည်။

၁၂။ တကြောင်းလည်း ဆံ တော်သွားတော် နားမွေး တော်များကို။ ပင့်ဆောင်ခဲ့သော၊ ရဟန္တာရှစ်ပါး ပရိနိဗ္ဗာန်စံယူတော် မူသည်တွင်။ အရှင်မြတ်တို့၏ ဓာတ်တော်တို့ကို၊ ဌာပနာ၍ စေတီရှစ်ဆူတည်ရာ၊ သီဟဒိပ ကျွန်းဟု ဆိုအပ်သော ဗျာဒိတ်တော်ရ တဋ္ဌာန။

(သီဟဒိပကျွန်း၏ သဏ္ဌာန်သည်၊ ခြင်္သေ့ ဦးခေါင်းနှင့် တူသောကြောင့် သီဟဒိပ ကျွန်းဟု ခေါ်တွင်သည်။)

၁၃။ တကြောင်းလည်း မြတ်စွာ ဘုရားသခင်ကို။ အရှင်ဂဝံပတိ ပင်လျှောက်သည့်၊ သထုံပြည်သို့ ကြွရောက် တော်

www.dhammaransi.com

မူသောအခါ၊ ကြိုယဝင်ကျွန်းသားရသေ့နှစ်ဆဲ့လေးဦးတို့၏။ အကြီးအမှူး ဖြစ်သော။ ရသေ့ခေါက်အား၊ သားနှင့်အတူ ကြည်ဖြူတော်မူလှသည်ဖြစ်၍ ရွှေတောင်ထွန်းနှင့်တူသော။ ဦးခေါင်းတော်မြတ်ကို။ လက်နှင့်သုံးသပ်တော်မူသည်ရှိသော်။ ဆံတော်ရှင် နှစ်ချောင်းပါလာ၍။ ငါ၏ ဆံတော်ရှင် နှစ်ချောင်းကို။ လွှန်လေပြီးသောအခါ။ မုတ္တမရဋ္ဌဟင်းသာမင်းဖြစ်၍အရုံ၊တထောင်ငါးရာသော၊ ဟံသာ အပေါင်းတို့နှင့်တကွ။ ပျံသွားကြ လေရာ၊ လေမုန်တိုင်းတိုက်ခပ်၍၊ သမုဒ္ဒရာသို့မြောသွားရာ သိကြားမင်းပတ္တမြားဖြင့်၊ ပစ်ချ၍ဖန်ဆင်းသောကျွန်းသို့၊ တက်တော်မူရာ ဖြစ်သော မဟာဒိပကျွန်း ဥက္ကာရက်ကုန်းဟု။ ဆိုအပ်သော။ ဆံတော်ရှင်မြတ် ကိမ်းဝပ် တော်မူရာ။ ဗျာဒိတ်တော်ရ တဋ္ဌာန။ ကျိုက်ခေါက်စေတီတော်။ ။

(မဟာဒိပ ကျွန်း သည်ကား။ ဘုရားလောင်း မုတ္တရဋ္ဌ ဟံသာမင်း သမုဒ္ဒရာသို့မြောသွားရာ။ သိကြားမင်းသည်၊ ပတ္တမြားကိုချ၍။ ကျွန်းပေါ်ထွန်းစေသောကြောင့်။ မဟာဒိပကျွန်း ခေါ်တွင်သည်။)

၁၄။ တကြောင်းလည်း၊ ဘုရား ပရိနိဗ္ဗာန် စံလွန်တော် မူသည့်နောက်။ မဇ္ဈိမဒေသမှ။ ရဟန္တာ ၇ စ်ပါးတို့ ဆံတော် နှစ်သျှသင်းကျစ်တော်၊ သွားတော် နားမွေးတော်များကို၊ ပင့်ဆောင်ခဲ့၍။ ဘောဂသေန၊ မင်းအား ပေးအပ်ပြီးလျှင်၊ ကြိုယ ဝင်ကျွန်းဟု ဆိုအပ်သော။ ဆံတော် သွားတော်-နား မွေးတော် များ၊ ကိမ်း ဝပ်တော်မူရာ တဋ္ဌာန။ ။

(ကြိုယဝင် ကျွန်းခေါ်တွင်ခြင်းသည်ကား အကွေ့အကောက် သုံးခု ရှိသောကြောင့် ကြိုယ ဝင်ကျွန်းဟု၊ ခေါ်တွင်သည်။ ယခုမှုကား ထိုကြိုယဝင်ကျွန်းသည်။ သံလျင်မြို့ဟူ၊ ခေါ်ဝေါ် ပြောဆိုကြသည်။

ငါးသုံးဋ္ဌာနတွင် ကျိုက်ကစံ - ဘုရားနှင့်။ ကျိုက်ခေါက်စေတီတည်သည်ဟူ၍။ ဆိုပြန်သည်။ အထက်က ဆိုခဲ့သည့် အတိုင်း။ ကျိုက်ကစံစေတီတော်သည်၊ နေရာဋ္ဌာနရှိပြီးဖြစ်သောကြောင့်၊ထိုသို့မဆိုတန်ရာ။ မုတ္တရဋ္ဌ။ ဟံသာမင်း ကျရာ အရပ်သည်။ တဆဲ့ခြောက်ဋ္ဌာနရှိသည်ဟု။ ထိုသမိုင်းစာတွင် ဖော်ပြခဲ့ သော်လည်း ယခုအရေအတွက်ပြခြင်းသည်။ တဆဲ့ လေးဋ္ဌာနသာရှိသည်။ တဆဲ့ခြောက်ဋ္ဌာန ပြည့်အောင် ဖော်ပြရပါမူပဲခူးမြို့-ဟံသာကုန်းတဋ္ဌာန၊ ဟံသာပတခေါ်သော၍ဟံသာတ မြို့လည်း တဋ္ဌာနဖြစ်သင့်ကြောင်းကို။ ၁၂၆၆-ခု- ရန်ကုန်မြို့၊ ဂေါဒဝင် လမ်းမတော်။ မြန်မာဩဘာ စာပုံနှိပ်တိုက်၌။ အမှုထမ်းကောင်းတံဆိပ်တော်ရမင်း ဦးဘိုးကျော်က။ (တိလောကဂု-သမ္ဗုန္ဒသည်အဋ္ဌမ ဝါမြောက်တွင်။ ဒေသစာရီ ကြွချီတော်မူ၍။ ရဟန္တာအရှင်ဂဝံပတိနှင့်။ သုဝဏ္ဏဘုံ။ သထုံပြည့်စိုး သတိုးသီဟဒိပ။ ရာမညရာဇင်း၊ ခပင်း သဏ္ဍာဝါဝေဏေယျာတို့အား။ ဗျာဒိတ်သမယ။ ဆုံးမ ချေချွတ်တော်မူခြင်း ဒွါဟံသာမင်းဘုဝ။ ကျသက်

www.dhammaransi.com

ရာနေရာ ။ဟံသာဝတီမဏ္ဍလ။ ပဋ္ဌမပတိတ။ ကုန်းမြေ၌ ကျိုက်ကစံ စေတီတည်ထွန်းမည့် အကြောင်း မှန်တို့ဌာန၌။ ကာလမှန်နှ၍ သာသနာတော် တည်မည့် အကြောင်း များကို။ ဗျာဒိတ်စကား ကြားတော်မူခြင်း။ အထူးပြုတို့ အကြောင်းကား ရှေ့ ပညာရှိတို့ ထုပ်ဆို ရေးသားသော ကျိုက်ကစံ ဘုရားသမိုင်းကို)မှုတည်၍တဆဲ့ခြောက်ဌာနပြည့်အောင် ဖြည့်စွက်ရေးသားအပ်ပါသတည်း။

ရှေးစါ မှုအတိုင်းမှ၊ ၁၆-ဌာန ပြည့်အောင် ဖြည့်စွက် ရေးသား လိုက်သည်။ ကောင်းမြတ်သော စိတ်ထားဖြင့် ကြည့်ရှုကြပါဘုန်း။

ဟင်းလျာတ—မှ—ဟံသာဝတ ဖြစ်ပုံအကြောင်း။

ခွေးချေးသက်ပုံ၊ ရှင်မလို၊ ဆူကြိုနိမ့်မြင့်ဝေး၊ ။

မင်းခွေးချေး၏၊ မိဖုရားခြောက်ရောက်တွင်၊ စောလုံအမည်ရှိသော မိဖုရားသည် ဆူကြိုနိမ့်မြင့်စသော အပြစ် ခြောက်ပါးကင်းသည်ဆိုလိုသည်။ ။

ဤ၌။ မင်းခွေးချေး၏ အကြောင်းကား ဥက္ကနာ မင်း၏ သားတော်။ မင်းခွေးချေးပင်တည်း။ သက္ကရာဇ် ၆၇၇-ခု-နှစ် မင်းဖြစ်တော်မူ၍။ နရသီဟပတေ့ ဟူ-သော အမည်ကိုခံပြီးလျှင်။ ၁။ မိဖုရားစော ၂။ ဟူးချားဖြူ, သွီးစောလုံ။ ၃။ မိဖုရားစော အခ်မ,သွီး စောနန်း။ ၄။ ရှင်ဖြား ၅။ ရှင်မောက်။ ၆။ ရှင်ရွှေ ဤမိဖုရားခြောက်ပါးနှင့်။ မင်း စည်းစိမ်ကို။ခံစားစဉ် အတာသဘင်အခါ။ နန်းတော်က မြစ် ဆိပ်ရောက်လမ်းတလျှောက် ကို။ ဥမင်တဲ့ ဆောက်လုပ်စေ၍။ ရေဆိပ်သို့ထွက်စံ ပြီးလျှင်ရေကစားတော်မူသည်။ ထိုအခါ မောင်းမငယ်တယောက်ကို၊မင်းကြီးကနှုပ်ထည့်၍ မိဖုရားစောလုံမျက်စိ မျက်နှာ ဦးဆံများကို ရွှမ်းရွှမ်းစိုအောင် ရေပက်ရလေ၏၊ မိဖုရား စောလုံလည်း။ မင်းကြီးကို ငြိုးထားသောစိတ်နှင့်၊ စားတော်ဝယ် ဆေးထည့်၍ စောမောက်ကို ဆက်စေ၏။ မင်းကြီး စောမောက်ဆက်လာသည်ကို။ စားတော်ခေါ်မည်တွင်။ အောက်ကခွေးချေ၍။ သတိ ရသည်နှင့် ခွေးကိုကြွေးရာ ခွေးသေ၍။ အကြောင်းမျိုးကိုစစ်လျှင် စောလုံလည်း မချေမငံဟုတ်တိုင်းဖြန့်လေ၏။ ထိုအခါမင်းကြီးအချက်ထွက်၍။ သံကျပ်စင်ကို ပန်းဘဲတထောင် လုပ်စေပြီးလျှင် ကျပ်တင်လေဟု၊ အမိန့်တော်အရ ကျပ်တင်မည်တွင် သူသတ်တို့အား စောလုံက၊ရွှေငွေများပေးသောကြောင့် ကျပ်စင်ကို ခုနှစ်ရက် တိုင်တိုင် ဆိုင်းငံ့လုပ်ဆောင်သည့်အတွင်း သီလဆောက်တည်ခြင်း- အဘိဓမ္မာ တရားတော်ကိုနာခြင်း ဘုရားဂုဏ်တော်ကိုးပါးတရား ဂုဏ်တော်ခြောက်ပါး သံဃာဂုဏ်တော်ကိုးပါးစသော။ ရတနာသုံးပါးဂုဏ်ကျေးဇူးကိုမပြတ်အောက်မေ့ သရဏာယ်ခြင်း။ ကုသိုလ်အာသန္နကံကို ပြု၍။ ခုနှစ် နှစ်

ရက် စေ့လျှင်၊ မဲ့မဲ့ ညီသော သံကျပ်စင် ထက် သို့ သူသတ် တို့က တင်လျှင် မီးသုံးကြိမ် ငြိမ်းသည် နှင့် စောလုံ လည်းချမ်းသာခွင့်ကို မရပြီဟု နှလုံးချ၍။ ခဏချက်ခြင်း ကျွမ်းလောင် ပျောက်ပျက် စေသောဟု ဆုတောင်းမှု၊ ကျွမ်းလောင်လေ၏။ မင်းကြီးလည်း စောလုံမရှိနောက် များမကြာမီ။စက်တော်ခေါ်ရာတွင်စောလုံ စော့်ပါခလှည့်ဟု တဆို ယောင်ယမ်း လျှက်။ စက်တော်မခေါ်တတ်၊ ကြည့်ကွဲ့း စွာရှိသည်ကို ဆရာတော် မဟာထေရ်ဆုံးမသည့်တွင်မှ ဖြည့်တင်း ဆည်းတား နိုင်လေသည်။

ဤကား မင်းခွေးချေး စောလုံတို့၏ အမြွက်တည်း။ အကျယ်ကိုလိုမူ ရာဇဝင်တော် ပဥ္စမတွဲမှာရှုလေ။ ။

မင်းခွေးချေး မိဖုရား ခြောက်ဦးတွင်။ စောလုံကိုအထူးထုပ်ဆိုသည့်မှာ။ အပြင်အချောကောင်းသည်။ အပြစ် ခြောက်ပါး ကင်းသည်။ မင်းကြီး အလွန်မြတ်နိုးတော်မူသည်များကို သိစေလို၍ ဆိုသည်မှတ်လေ။ ။အပြစ်ခြောက်ပါးဟူသည်ကား

အလွန် ရှည်လွန်းခြင်း အတိဒီဃ။
အလွန်တိုခြင်း အတိရဿ။
အလွန်ကြုံခြင်း အတိကိသ။
အလွန်ဆူခြင်း အတိထူလ။
အလွန်မည်းခြင်း အတိကာဠ။
အလွန်ဖြူခြင်း အတိဩဒါတ။

ဤခြောက်ပါး ပင်တည်း။ယင်းအပြစ်ခြောက်ပါးကို။ ဓမ္မပဒအဋ္ဌကထာ။ဥဒါန်းအဋ္ဌကထာ။ မဟာဝဂ္ဂသံယုတ် အဋ္ဌကထာ။ စသော ကျမ်းဂန်တို့၌ လာသော ဟတ္ထိပါ ပျို့။ ဘူရိဒတ် ဇာတ်ပေါင်း။ ရွှေဟသ်မင်းပျို့, မနော်။ သုဇာ။ ဇေချင်း။ မော်ကွန်းရတုတို့၌။ လာသော လင်္ကာအစ ထောက် အထားများကို ထုတ်နှုပ် ရေးသားလျှင် ကျယ်လွန်းအံ့စိုး၍ သရုပ်အရေအတွက်မျှသာ ရေးလိုက်သည်။ အလိုရှိမူ ပြည့်စွန်းခဲ့သည့်ကျမ်းတို့ရှုလေ။ ။

ခွေးချေးဟူသည်မှာ။ ထိုမင်း၏ ငယ်မည်တည်း။ ခမည်းတော် ဥစ္စနာမင်းကြီးတွင်။ သားတော်အများရှိသည်နှင့် ဥစ္စနာမင်းကြီး မရှိသည့်နောက်။မည်သည့် သားတော်သည် ခမည်းတော်ဘုရား၏အရိုက်အရာကို ခံထိုက်မည်ဟု လူပညာရှိတို့ နှလုံးမူ၍။ စံနည်းတပေါင်၊ ဩဘာနိမိတ်များကိုကြည့်ရှုဆင်ခြင်ရာ။ရွာသူရွာသားငယ်တို့သည်။ ခွေးချေးပုံကို တန်ခွန်ပန်း မာလ် စိုက်၍မြေမှုန့်ပန်း လင်ဆုပ်စသည်တို့ဖြင့် အများပူဇော်ကြသည်ကိုမြင်လျှင်။ ဥစ္စနာမင်းကြီး သားများရှိသည့် အနက်။ မင်းခွေးချေး,မင်းဖြစ်လတံ့ဟု မချသတ်သတ်။ ပညာရှိတို့ ဆိုစကုန်သည်ဟု ရာဇဝင်တော် ပဥ္စမတွဲတွင် ဆိုသည်ထောက်၍၊ ထိုမင်း၏ ငယ်မည်ရင်းမချမှတ်လေ။ ။

ထိုမင်းကိုသူခပ်သိမ်းတို့ခေါ်ကြသည်ကား။ မင်းခွေးချေးဟူ၍၎င်း။ နရသီဟပတေ့ဟူ၍၎င်း။တရုတ်ပြေးဟူ၍၎င်း။ သားမွှာဘဟူ၍၎င်း။ အမည်လေးပါးဖြင့် ခေါ်ဝေါ်ကြကုန်၏။ဤ၌ မင်းခွေးချေးအမည်

www.dhammaransi.com

မှာငယ်မည်။ နရသီဟပတေ့ အမည်မှာ မင်းအဖြစ်ရောက်မှ၊ခံယူသည့်အမည်တရပ် ပြေးအမည်မှာ။ တရုတ်စစ်သည်တို့ဆိုက် ရောက်သည့်ကာလ။ မခုခံနိုင်၍ပုသိမ်သို့စုံ ဆင်းသွားရသည်ကိုစွဲ၍တွင်သောအမည် သားမြွာဘ, အမည်မှာ တရုတ် စစ်သည် ဆိုက်ရောက်သည်ကာလ။ တတ်ခံမြို့ အသစ် တည်မည်ဟု။ ကျူကြီး တထောင်။ ကျူငယ်တသောင်း။ ကုလားကျောင်းသုံး ထောင်များကို ဖျက်ယူသည်ကာလ ကျူကြီးတသုံးတွင်ဌပနာလျက်ရသော။ ကြေးနီပုရပိုက် အနှံစာ ရာဇသိုက်တွင်။ သားမြွာဘ,မင်းလက်ထက် တရပ်ဖျက်၍ ပုဂံပျက်လတံ့ဟုပါသည်ကို။ သားမြွာဘ မင်းဖြစ်မည် မဖြစ်ကို၊ စုံစမ်းသည်ကာလ ကိုယ်လုပ် မောင်းမငယ်တယောက်တွင် သားမြွာဖွားမြင်သေဆုံးဘူးကြောင်းကိုသိ၍။ သားမြွာဘ မင်းပင်တည်းဟု။ တရုတ်စစ်သည်တို့ကို မခုမခံအောက်သို့စုံသွားရသည်။ ယင်းသို့အနှံစာ ရာဇသိုက်ကို အစွဲပြု၍။ တွင်သောအမည်ဟု။ အမည်လေးပါးတွင်ကြောင်းကိုမှတ်လေ။ ။

အတာသဘင်တွင်။စေလုံ၏ဦးဆံမျက်နှာကို ရေနှင့်ပက်သည်ဟူရာ၌၊ အတာသဘင်ဟူသည်။ သင်္ကြန် ဆဲ့နှစ်ရပ် တွင်။ တနင်္ဂနွေကြိုဟ် မိန်ရာသီ အဆုံးမှ။မိဿရာသီ အဦး။ တန်ရူးလသို့ ပြောင်း သော။ မဟာဝိသုဝ သင်္ကြန်ကို။ အတာသဘင်ခေါ်သည်။ ယင်းအတာသဘင် အခါ။ ကပိလဝတ်ပြည်။ သာကီဝင်မင်းတို့နှလုံးမွေ့လျော်ဘွယ်ရှိသော ရေအိုင်ကြီးအနီး၌ မင်းကွန်းဆောက်လုပ်၍၊ ရေဖြန်းသဘင်၊ ပျော်ရွှင် ကစားကြောင်း။ ယင်းကစ၍။ ဒေဝဒဟပြည် ဖြစ်ကြောင်း များကို ဆိုသောကျမ်းဂန်နှင့်အညီ၊ ယခုထက်တိုင် အတာသဘင်ကြိုက်က ပျော်ရွှင်ကစားမြဲဖြစ်ဟုမှတ်လေ။ ။

ဥပဒေသ ။ ။ ဤစကားရပ်ဖြင့်၊ ရေသာကြိုဆူးမြည်းဖြူနိမ့်မြင့်ဟူသောအဖြစ်ခြောက်ပါးကင်း၍ရှုဘွယ်ဘနန်းမြတ်သောအသရေကို ဆောင်သဖြင့်။ သူခပ်သိမ်းတို့ထက် လင်၏မြတ်နိုးတနာကိုခံရသော မိန်းမပင်ဖြစ်လင့်ကစား။ တရားကို မစောင့်မရှောက်သဖြင့်။ ရှိသေထိုက်သော လင်၏ အလိုသို့မလိုက်မူ၍ လင်ကို ပြစ်မှားသောကြောင့်။ လောလောပူသော အလျှံ တပြောင် ပြောင် တောက် သော။ သံကျပ်စင်ထက်ဝယ်၊ အသက် ဆုံးရှုံးပျက်စီးရသော မိဖုရားစောလုံကဲ့သို့ မချပျက်စီးတတ်သည်ဖြစ်၍။ယင်းသို့ဖြစ်ခြင်းကို အလိုမရှိသော အမျိုးကောင်း သမီးတို့သည်။ လင်ကို မပြစ်မှားအပ် ဟူသော။ ဥပဒေသကိုပြသည်ယူရမည်။ ။

စလေခွေး။ မင်းခွေးချေး လူရေးပျက်တော့သည်။ ဟူသည်ကား။

ပုဂံမြို့ စလေမင်းခွေးသည်။ မင်းအဖြစ်သို့ရောက်လျှင်။ ရှေးကသခင်ဖြစ်ဘူးသောသူကြွယ်။ ငြိုးထားမူ၍သတ်သည်။ သခင်နှင့်တူသောသူတို့ကိုလည်း။ ကန်၌ချစေပြီးလျှင် ဝက်ဟူ၍၊ ဆင်ထက်ကလှံနှင့် ထိုး

သည့်၊ ယင်းသို့ ပြုဖန် များသည် တွင်။ မှူးမတ်ဗိုလ်ပါတို့ ဆင်ကဲနှင့်ညီ၍ ထိုကန် ၌ပင်လုပ်ကြံသဖြင့် ပျက်စီးရသော စလေ မင်းခွေး၏ လူရေးပျက်ထုံးစံ။

တရုပ်ပြေးသားမြွာဘ နရသီဟပတေ့ မင်းခွေးချေးဟူသော အမည်လေးပါးဖြင့်၊ ခေါ်ဝေါ်အပ်သော၊ ခွေးချေးမင်းလည်းတရုပ်စစ်သည်တို့ အရောက်တွင် အရေးမ သင့်သည်နှင့် ဆုတ်ခွာပြီးလျှင်။ ပုသိမ်မြို့သို့ စုံဆင်း၍၊ ငါးလ စံနေတော် မူပြီး လျှင်။ ပုဂံမြို့သို့ဆံတက်ရာပြည်မြို့သို့ရောက်လျှင် သားတော်ပြည်မြို့စား သီဟသူက၊ ဝက် လက်ခိုး မ ,သား ဆိုဘူးသည်ကို ပြုံးထား သဖြင့်။ မဆံမတက်ရဆီးတားပြီးလျှင်။ အဆိပ်ခပ်သော စားတော်ကို၊ တည်ကျွေး သည်ကာလ ပွဲတော် မတည်ရှိလျှင် သူမဲ သုံးထောင်တို့ အိမ်ဓားဖွေးဖွေး ကိုင်လျက် ဝန်းရံလတ်ရကား။ သွေ့ သံ တချင်း သေ တော်မူရသည်ထက်။ အဆိပ်သင့်၍၊ သေ ခြင်းသည်မြတ်၏ဟု၊ မိဖုရားစော၊ စကား အတိုင်း အဆိပ်ခပ်သော ပွဲတော်ကိုစား တော်ခေါ်၍သေရသဖြင့် ပျက်စီးရသော- မင်းခွေးချေး၏ လူရေးပျက်ထုံးစံ၊ ယင်း ထုံးစံများကိုခွဲ၍၊ စလေမင်းခွေးမှာ၊ ညွှန် တလက်ဖက်ကန်တွင် လူရေးပျက်သည် မင်းခွေးချေးမှာ။ ပြည်မြို့ဆိပ်တွင် လူရေး ပျက်သည်ဟုဆိုလိုသည်။ ။

ဤ၌ ယင်း,မင်းနှစ်ပါးတို့ အကြောင်း အကျယ်ပဝတ္တိ။ လူရေးပျက် အခြင်းအရာများ ကို၊ ရာဇဝင် ထွက်ရှိသည့် အတိုင်း။ အ ကျဉ်းအဖြွက်မျှထုပ်နှုတ်ရေးသားလိုက်အံ့

သက္ကရာဇ် ၂၆၈ ရသော်၊ စလေမင်းခွေး မင်းဖြစ်တော်မူ၏။ ငခွေး မင်းဖြစ် သော အကြောင်းကား ငခွေးကို မိဘတို့သည်၊ သူကြွယ် တရောက်အိမ်မှာ ရောင်းလေ၏။ ငခွေးလည်း ပုဂံမြို့သို့လှေထိုးလိုက်၍ ကုန် စယ်အရောင်းအဝယ်ပြုပြီးလျှင်။ မိမိအရပ် စလေသို့စုံလေ၏။ အရှင် ဖြစ်သော သူ ကြွယ်လည်းငခွေးကိုညှင်းပန်း၍ပူပြင်းစွာ စေပါး၏။ ငခွေးလည်းသီးမခံနိုင်၍၊ တန် နက်မင်းမှာဝင်၍ခစားလေ၏။ မင်းလည်း လုလင်၏ အသွင်အပြင်ကိုမြင်သော်- သ နားတော်မူသည်ဖြစ်၍ မြင်းခံခန့်တော်မူ၏ မင်းလည်း မောင်းမ တယောက်နှင့် မြင်း တင်းကုပ်သို့နေ့ညဉ့်မပြတ်လာတော်မူ၏၊ မင်းကြီးလည်းမြင်းခံကိုခေါ်တော်မူ၍။ ဤ သို့မိန့်တော်မူ၏။ အချင်းမြင်းခံ၊ ထိုမြင်းချေး တို့ကိုဝေးစွာသောတွင်း၌ထည့်ပြီးမှ သွေ့ ရာကစ၍မီးထည့်၊ နောက်ထည့်သောမြင်း ချေးလည်းမီး၏အရှိန်ဖြင့်သွေ့၍လောင်နှင့် စေဟု။ မိန့်တော်မူ၏။ မြင်းခံလည်းမင်းကြီး ဆိုတိုင်းပြုလေ၏၊ အခါတပါး သောနေ့၌၊ မောင်းမ, ငယ်နှင့် မြင်းခံ စကား ဝင်၍၊ မင်းကိုမြင်းချေးတွင်းဝယ် တွန်းဘိ၏။ မြင်း ခံလည်း မိဖုရားမောင်းမတို့ကို အလိုသို့ပါ အောင် မြှမ်းခြောက်၍၊ အလိုသို့ ပါလျှင်။ မင်းပြုလေ၏။ ငခွေးကား။ ဘုရားရှင်ကိုနေ မပူရအောင် ဖက်သုံးချပ် ကာပေးသော တောင်စောင့်ဘီလူးကို ဤပြည်တွင်မင်း သုံးဖန်ဖြစ်လတံ့ဟု ဗျာဒိတ် ရသောသူ

www.dhammaransi.com

ဖြစ်၍။ ဘုန်းတန်ခိုးအာနုဘော်ကြီး၏။ ဘဝ လှူးအဖြစ်မှ စုတေလာသူဖြစ်၍လည်းအာ မျက်စောင်မာန်ကြီး၏။ အစားကြူး၏။ မှူးမတ် ဗိုလ်ပါ တို့လည်း ကြောက်ရွံ့ခြင်း ပြင်းကုန်သည်ဖြစ်၍ခစားရလေကုန်၏ ထို မင်းကား စလေအရပ်၌ သခင်ဖြစ်သူညှင်း ပန်းဘူးသည်ကို အငြိုးထား၍။ သခင်ကို လည်းမင်းဖြစ်လျှင်သတ်လေသည်။ သခင် နှင့်တူသောသူကိုလည်းဖမ်း၍ရလျှင် ရေ ကန်ဝယ်ချစေပြီးသော်။ ဝက်ဟူ၍ ဆင် ထက်က လှံနှင့် ထိုးသောဟူ၏။ ထိုသို့ပြု ဖန်များလတ်သော်။ မှူးမတ် ဗိုလ်ပါ တို့ လည်း ဆင်ကဲကိုတံဆိုးများစွာပေး၍ရေ ကန်ဝယ် ရေကစားစဉ် ဆင်ကဲ လည်း အောက်က ကြိုးကိုဖြတ်၍ ကလည်လေ လျှင်ကန့်တကွရေတွင်ကျလေ၏။ မှူးမတ် ဗိုလ်ပါတို့လည်း ရွံ့ညွန် တယောက် တ လက်ဖတ်စီနှင့်ပစ်၍ အနိစ္စရောက်လေ၏။ ယခုတိုင်အောင် ထိုကန်ကို ညွန်တလက် ဖက်ကန်ဟူ၍တွင်၏။ ထိုမင်းကား ဒိဋ္ဌိမှ ငါးဆယ်။ စည်းစိမ်ကိုးနှစ်။ သက်တော်- ငါးဆဲ့ကိုးနှစ်သော် အနိစ္စ ရောက်တော် မူ၏။

ရောက်လိုသော်။ ဘဝလှူး ထန်းပင် လောက်ကိုယ်ထင်ပြ၍။ မင်းရင်ပြင်တွင် ရပ်လာ၏။ နံ့တော်စနေသား တည်းဟူ၍ ရာဇဝင်တော် တတိယတွဲတွင်ဆိုသည်။

ဤကား စလေမင်းခွေးကို မှူးမတ်ဗိုလ် ပါတို့ညွန်တလက်ဖက်ကန်တွင်လုပ်ကြံ၍ မသင့်မတင့်အနိစ္စ ရောက်သောကြောင့်။ လှူရေး ပျက်သော အကြောင်း အဖြွက် တည်း။ ။

သက္ကရာဇ် (၆၁၇)ခုတွင် ဥဇ္ဇနာမင်း၏ သား မင်းခွေးချေး မင်းဖြစ်တော်မူ၏။ ထို မင်းလက်ထက်တရပ်ဥတည်ဘွားကမြင်း သည်ခြောက်သန်း။ ခြေသည် နှစ်ကုဋေမျှ လေးသောစစ်အင်္ဂါတို့ကို စီရင်၍ချီလာ ၏ ထိုအခါ။ စစ်သူကြီးအနန္တပစ္စည်း။ ရဇ္ဇ ပစ္စည်းနှင့် သူမဲလေးသိန်းတို့ဆောင်ချမ်း တွင် တိုက်ခိုက်ကြရာ တပ်ပျက်ကြောင်း ကိုကြားသျှင်မြို့တည်လုပ်၍ခံသော်လည်း မခံနိုင်ရာချေဟု။ မဲလှေသမ္ဗန် တိုက်လှေ ကြီးတထောင်တို့ကို ပြင်ဆင်၍သားတော် ကြီးရှိရာ တလိုင်းပြည်ပုသိမ်မြို့စုံတော်မူ ၏။ တရုပ်တို့ထပ်၍ လိုက်ရာ။ တရုပ်မြွော် သို့ရောက်လျှင်။ ခရီးဖြေတာ ဝေးကွာလှ သည် နှင့် စစ်သည်ဗိုလ်ပါ များလှသော ကြောင့်။ အစား အသောက် ဆွတ်နပါး ၍ ပြန်လေ၏။ သက္ကရာဇ် (၆၄၆)ခုရောက် သော်မင်းခွေးချေးသည်တရုပ်ကိုကြောက် ၍ ပြေးသတည်း။ ထို့ကြောင့်မင်းခွေးချေး ကို တရုပ် ပြေးဟူ၍ ခေါ်ကြ သတည်း။။ မင်းခွေးချေး တရုပ်ပြေး သားမြွာဘနုရသိ ဟပတေ့ဟု လေးမည်ရသော မင်းသည်။ သားတော်ကြီးရှိရာ တလိုင်းပြည်ပုသိမ်မြို့ တွင်ငါးလနေတော်မူ၍။နေပြည်တော်ပုဂံ မြို့သို့ ကစဉ့်ကလျား မရှိမစုံပဲ။ ဆန်တက် တော်မူရာ။ရင်း၆၄၆-ခုနှစ်မှာပင်ပုဏ္ဏဝတီ မြစ်။ သုဝဏ္ဏနဒီဟု ရှေးက ခေါ်ဝေါ် အပ်သော ငါးဝန်မြစ်ဝသို့ ရောက်လေ

www.dhammaransi.com

သော် ဘောင်တော်အထက်၌၊ ဟင်းခွက် ၃၀၀မပြည့်၍ ဟင်းလျာ တ,ဝိ သဖြင့်။ **ဟင်းလျာတ**။ မှ။ ဟံသာတဟု ခေါ်တွင်သည်ဟူ၍ရင်း။။

ရင်းဟံသာတမှတဖန်ဆန်တက်တော်မူရာ။ ပြည်မြို့ဆိပ်သို့ ရောက်တော်မူလျှင် ပြည်မြို့စား သီဟသူက။ ဘောင်တော်ကို မဆန်ရဟုတား၍။ စားတော်ဝယ်။ ဆေးထည့်ပြီးလျှင်။ စားတော်ခေါ်ပါဟုဆက်၏ စားတော်ဝယ် ဆေးထည့်ကြောင်းကို၊ သိသောကြောင့် မစားဘဲနေတော်မူ၏။ စားတော်မခေါ်ကြောင်းကို၊ သီဟသူ- ကြားလေသော်။ သူ့ရဲသုံးထောင်တို့ကို အိမ်ခါးဖွေးဖွေးကိုင်စေ၍၊ ဘောင်တော်ကို ဝန်းရံလာ၏။ မိဖုရားစောလည်း ဤသို့ နားတော်လျှောက်၏။ အလောင်းမင်းကြီးသည်၊ အကျွန်ုပ်အထက်က လျှောက်ပါသော။ စကားကို။ ယူတော်မမူပါသောကြောင့် ဤကဲ့သို့ဖြစ်တော်မူရသည်၊ခါးလှံသေဘေးနှင့်။ သွေးသံတချင်း။ သေတော်မူရသည်ထက်။ ဆေးထည့်သော၊ စားတော်ကိုစား၍။ ကြမ္မာကုန်ခြင်းသည်မြတ်၏ဟူ၍။ နားတော်လျှောက်လျှင် ငါသည်နိဗ္ဗာန်သို့။ မရောက်သေးသ၍။ သံသရာဝယ်ကျင်လည်လေသမျှသောဘဝ၌။ သားယောက်ျားကိုကိုမရလိုဟုသစ္စာပြုတော်မူ၏။ဝတ်တော်မူသော လက်စွတ်တော်ကို ရေစက်ချပြီးလျှင် မိဖုရားစောကို အပ်တော်မူ၍။ စားတော်ခေါ်သောခဏ၌၊ အနိစ္စရောက်တော်မူ၏။ နံတော်တနင်္ဂနွေသားတည်းဟု။ ရာဇဝင်တော် ပဋ္ဌမတဲ့တွင်ဆိုသည်။ ။

ဤကား မင်းခွေးချေးကိုသားတော်၊ သီဟသူက။ စားတော်ဝယ်ဆေးထည့်၍ ပေးလျှင် စားတော်ခေါ်သောခဏ၌။ မသင့်မကောင်း အနိစ္စ ရောက်သော ကြောင့်။ လူရေးပျက်သော အကြောင်း အမြွက်တည်း ထိုကြောင့်။ စိန္တကျော်သူဆို၊ ဩဝါဒ ထုံးပျို့တွင်လည်း။

ထုတ်သန်းခရီး၊ မသွားဆီး၍၊ ပျက်စီးတိမ်းမြုပ် ခန္ဓာချုပ်သည်။ တရုပ်ပြေးမင်းဟူ၍။ အရပ်ရပ် ရာဇဝင်များနှင့် တပြေးတည်းညီစေလျှက် စပ်ဆိုသည်။ ။

ထိုမင်းကို။ တနင်္ဂနွေ မင်းတရားလက်ထက်။ စဉ့်ကိုင် သူဌေးသား မောင်ကုလားစီရင်သည့်။ ရာဇဝင်ကြီးတွင်။ တနင်္ဂလာသားဆိုသည်လျှက်။ရာဇဝင်ချုပ်များတွင် တနင်္ဂနွေသားဟု။ ရေးသည်နှင့်အညီ။ ပုဂံသိုက်စာဟောင်း၌လည်း ဂဠုန်တောင်ကျိုး။တောင်ကိုကိုးဟုရှိသည်ကို၊ထောက်၍။ တနင်္ဂနွေသားပင်သင့် လေသည်ဟု။ရာဇဝင်တော်တွင် ဆိုသောကြောင့် ရေးသားခဲ့သတည်း။ ။

ယင်းသည့်မင်းလည်း။ ပုဂံပြည်၌ ဘုရားရှင် (တန့်ကြည့်တောင် ဖျားထက်) ဗျာဒိတ်ထားသောအခါ။ အင်ဖက်သုံးချပ်ကို၊ ထိုးပြ၍ ဘုရားရှင်အား နေကာ ဘူးသော။ တောင်စောင့်ဥပါဒ်ိလူးကို၊ ပုဂံပြည်တွင် မင်းသုံးဆက်ဖြစ်လတံ့ဟု။ ဗျာဒိတ်ထားတော်မူခဲ့သည်နှင့်အညီ။ စလေငခွေးတကြိမ်။ ကုလားကျတကြိမ်။ နရသီ

www.dhammaransi.com

ဟာ-ပတော့တကြိမ်။ ဤသုံးကြိမ် ဖြစ်လာသော ဟူ၏။ ။

ထို့ကြောင့်။ ရွှေမင်းဘုန်း ဆင်တော်မော်ကွန်း တွင်။ ကျွန်းခွင် ကျော်သည့်-အနော် ရထာ ဥပါမင်း ခွေး၊ တရုပ်ပြေးနှင့် ဟု။ စပ်ဆို၏။ဥပါဟူသော-ဝေါဟာရစကားမှာ။ တွင်းသင်းတိုက်ဝန် မဟာစည်သူရေးသည့်။ 'ပေါရာဏကထာ' စာတန်းတွင်၊ ဥပါဟူသည် ဘီလူးကိုဆိုလိုသည်။ ဥပါခက်ဟု၊ ရမ္မက်မကြွင်း ဆဲ့နှစ်သင်းသား အပြင်ဖန်းကြူး တော ဘီလူးကို၊ တက်ဦးတွင် ဟု၊ စပ်ဆိုသည်။ ပါရမီခန်း အထောက် အထား များကိုလည်း ညွှန်သည်။

ဤစကားရပ်ဖြင့်။ အမူအကျင့် အဆိုအမိန့်။ ရက်ရောကြမ်းကြုတ်ခြင်းသည်။

(၁) ဥဿုရသေယျံ။ နေမြင့်အောင် အိပ်ခြင်း။

(၂) အာလသျံ။ ပျင်းရိခြင်း။

(၃) စဏ္ဍိက္ကံ။ အမူ-အကျင့်-အဆိုအမိန့်ရက်ရောကြမ်းကြုပ်ခြင်း။

(၄) ဒီဃသောဏ္ဍိကံ။ သေသောက်ကြူးခြင်း။

(၅) ဧကဿ။ တ ယောက် အထီးတည်း။ အဒ္ဓါနဂမနံ၊ အဝေးနှင့်ရှည်သော။ ခရီးသို့သွားခြင်း။

(၆) ပရဒါရူပသေဝနံ၊ သူ့မယားကိုယာဉ်ပါး ဖျက်ဆီးခြင်း။

ဟူသော ပျက်စီး ကြောင်း တရား။ ခြောက်ပါးအဝင်ဖြစ်သည်၊စလေမင်းခွေးမှာ။ အကျင့်ရက်ရော ကြမ်းကြုပ်သည်။ မင်းခွေးချေးမှာ အဆိုအမိန့်ရက်ရောကြမ်းကြုပ်သည်။ ယင်းသို့ ဖြစ်၍။ ပျက်စီးကြောင်းတရားခြောက်ပါးဟု၊ဟောတော်မူသည့်အတိုင်း။ ထိုမင်းနှစ်ပါးတို့ အရေးအရာ ပျက်သောအားဖြင့်၊ ပျက်စီးခြင်းသို့ရောက်ရလေသည်။ သို့ဖြစ်၍ ရေမြေသေဋ္ဌနင်း။ ပြည့်ရှင်မင်းမှစ၍။ မင်းမိဖုရား မင်းညီ-မင်းသား မှူးတော်မတ်တော်- ရဟန်းရှင်လူအပေါင်းတို့သည်။ ပျက်စီးကြောင်းခြောက်ပါး တရားအစုမကောင်းမှုအရင်းဖြစ်သော ပါပဓမ္မတို့ကို။ လေ့လာ လိုက်စား။ မှောက်မှား ကျင့်ကြံခြင်းကို မပြုမူ၍။ ယင်း တရား ခြောက်ပါးမှ ကင်းလွတ်အောင် သမ္ပတ္တပိရတိ သမာဒါန ဝိရတီ။ နှစ်ရပ်ဖြင့်ပင်။ ရှောင်ကြဉ်ရမည်ဟူသော ဥပဒေသများကို။ ပြသည်ယူရမည်။ ။

ဤသည်ကား။ ဟင်းလျာတမှ-ဟသ်ာတ-ဖြစ်ပုံတည်း။

-------★-------

မွန်ဘာသာ—ဟန်းသဒါးမှဟသ်ာတ (ခေါ်တွင်ပုံ)

မွန်လူမျိုးတို့၏ ဘာသာ။ ထနှုန်းပင်ကို ဟန်းသဒါးခေါ်ကြရာ။ ၎င်းဟန်းသဒါးမှ ဟသ်ာတဖြစ်ပေါ်လာသည်ဟု၊ ရှေးပညာရှိများ ခေါ်ဝေါ်ပညတ် ထားသောကြောင့် ဟသ်ာတ-ခေါ်တွင်သည်။

မြန်မာဘာသာထနှုန်းပင်ကိုမါဂဓဘာသာ။ အဘိဓာန် ကျမ်းတွင်။ ဟိန္တာလ။

www.dhammaransi.com

ထန်းနှုန်းပင်ဟူ၍ ပရိယာယ်ရှိသည်။ ဟိန္တ သဒ္ဒါ။ ယုတ်လျော့ ခြင်း။ တာလ-သဒ္ဒါ။ ထန်းပင်ဟော။ ထို့ကြောင့် အဘိဓာန်ဋီကာတွင်ပမာဏတောတာလတောဟိနော ဟိန္တာလော၊ပဒပ်ပရိယာယော။ရသောစ ဘွင့်သည်။ ၊ ပမာဏတော။ လုံးရပ်ပမာဏအားဖြင့်တာလတော၊ထန်းပင်အောက် ဟိနော။ ယုတ်လျော့သည်တည်း။ ဟိန္တာလော။ပမာဏအားဖြင့်။ ထန်းပင်အောက် လျော့သော ထန်းနှုန်းပင်။ ပဒပ်ပရိယာယော။ ပုဒ်ရှေ့နောက် ပြန်သည်ရင်း။ ရသောစ။ ရသအပြုသည်ရင်း။ဟောတိ။ ဖြစ်၏။ထိုကြောင့်မြန်မာ့ဘာသာထန်းနှုန်း ပင်ခေါ်ဝေါ်သည်မှာမဂဓဘာသာ ဟိန္တာလ နှင့်။ မကွဲပြား။ အလားတူ၏မှတ်ရာသတည်း။

ထို့ကြောင့် မွန်ဘာသာအားဖြင့် ထန်းနှုန်းပင်ကိုဟန်းသဒါးခေါ်သည်။ရင်းဟန်းသဒါးမှ ဟံသာဝတဟု မြန်မာ အသံဖြင့် ခေါ်ဝေါ်သည်။

ဟံသာဝတမြို့ စတုဗ္ဗုဒ္ဓမြောက် မြစ်ကွေး ဆရာတော် မဟာထေရ်မြတ် စီရင်တော်မူအပ်သောအင်္ဂပူရဗိဝါဒဝိနိစ္ဆယကျမ်း ဇမ္ဗူဒိပဝဏ္ဏနာ-ကဏ္ဍတွင်ကုသိမမဏ္ဍလ ဟံသာဝတီ မဏ္ဍလ။ မုတ္တိမမဏ္ဍလ။သင်္ဂါ တေသု တီသု ရမညမဏ္ဍလေသု။ အစရှိသည်ဖြင့်၊ သာသနာတော်၊ ၂၀၂၀-သက္ကရာဇ်။ ၈၃၈-ခု။ နတ်တော်လဆန်း ၈-ရက် ၁-နေ့နံက်သမုတ်ပြီးသော၊ပဲခူးမြို့၊ ကလျာဏီ သိမ်တော်ကြီး ကျောက်စာ ၁၃၀၀-ပြည့်နှစ်။ သုဓမ္မဝတီ ပိဋကပုံနှိပ်တိုက်၌၊ စာအုပ်ရေ ၃၀၀၀ ပဌမနှိပ်၏။စာမျက်နှာ။ ၁၄၊၁၀၇-လာသည်နှင့်အညီ၊ မဏ္ဍလသုံးပါး။ ရှေးဆရာမြတ်တို့၏။ အမှတ်အသားအားဖြင့်၊ မွန်တိလူမျိုးတို့၏ နေရာဖြစ်သော။ ဟံသာဝတီ မဏ္ဍ။ ဟံသဝတီ။ ၃၂မြို့။ မွန်စလူမျိုးတို့၏ နေရာ ဖြစ်သော။ မုတ္တိမ မဏ္ဍလ။ မုတ္တမ။ ၃၂ မြို့။ မွန်အသံ မွန်ညဲ့၊ မြန်မာအသံ။ မွန်ညလူမျိုး တို့၏ နေရာဖြစ်သော။ ကုသိမ မဏ္ဍလ။ ပုသိန်။ ၃၂-မြို့။ ရာဇဌာနီ။ ဟံသာဝတီ ပဲခူးမြို့။ မော်မမြို့မ။ ပုသိမ်မြို့မ နှင့်တကွ။ အဝန်းအဝိုင်း။ ရာမညတိုင်း တန်လိုင်း သုံးရပ်။ ၉၉မြို့တို့ဖြစ်ကုန်၏ဟုဆိုကြသည် ရင်းမွန်သုံးရပ်မှာဝါဒကွဲရှိသည်ရင်းတို့တွင်ကုသိမမဏ္ဍလ၌ ကျိုက်တုံလှံဝေးမြို့၊ ကျိုက်တည်သာရဝေါမြို့။ သုနန္ဒဗလမြို့။အင်္ဂပူရမြို့၊ ကျိုက်သလွန် ပွန်ဒေါင်းဖြူမြို့။ အစရှိသည်ဖြင့်။ ၃၂-မြို့ရှိကြကုန်၏။ ရင်းတို့တွင် ကျိုက်တည် သာရဝေါခေါ် သာရဝေါမြို့။ ဧရာဝတီမြစ်ကမ်းစားပျက်ပြား၍ ရင်းမြို့အနောက်ဘက်ကမ်း ဟံသာပတ-ဟာသ်ာတ-ဟာင်းလျာတ။ ဟန်းသဒါး အမည်လေးပါးတို့ဖြင့်။ တန်ဆာ ဆင်အပ်သော မင်းခွေးချေး လက်ထက်လောက်က မြို့ငယ် သည်။ ကြီး ကျယ် စီကား သော ဒီစကြာတ် ခရိုင်မြို့ကြီးတမြို့ဖြစ်လေ၏။

★ ☆ ★

ဟံသာဝတအဏ္ဏပ္ပကာသနီ ခေါ်-ဟံသာဝတ သမိုင်းအခန်း ဤတွင်ပြီးသတည်း။

www.dhammaransi.com

(၁၀၀)

နေဝ်ရထာ့ကံ၊ အရဟံ၊ ခန့်မျံကျလှာဝဲး။

ပုဂံပြည် အနော်ရထာမင်းသည်။ ရှေး ဘေးလောင်းတော် ဘိုးလောင်းတော်တို့ နှင့်မတူ အထူးသဖြင့်၊ သာသနာတော်ကို လက်မွန်မဆွ ငြိုးမြောက်ထိုက်သောဘုန်း ကံရှိရကား။ ရှင်အရဟံ ရဟန္တာမြတ် သည်။ ကောင်းကင်မှ ကျလှာဘိ၏သို့။ သထုံပြည်မှ။ အရိမဒ္ဒနာ ပုဂံပြည်သို့ဆိုက် ရောက်လှာသည်ဆိုလိုသည်။

ဤ၌။ ရှင်အရဟံ၏အကြောင်း။ သထုံ ပြည်သို့ အနော်ရထာ မင်းစော စေလွှတ် သည့်အခြင်းအရာ။ သထုံပြည်သို့စစ်ချီ တက်၍မနုဟာမင်းနှင့်တကွ။ ၃၂-စီးသော ဆင်ဖြူတော်၊ အစုံသုံးဆယ်မျှသော ပိဋက တ် သထုံမင်းတို့ပူဇော်မြဲသော ဓာတ် တော်မွေတော် တထောင်မျှလောက်သော အရိယာ အရှင်မြတ် များကို ပင့်ဆောင် သိမ်းယူခဲ့သော အထွေထွေတို့များကို။ ရာဇ ဝင်တော်၊ ပုဂံရာဇဝင် များ၌ ထွက်ဆို သည်ကို။ အကျဉ်းအမြွက်မျှ ထုတ် နှုတ် ရေးသားလိုက်ပါအံ့။ ။

သုနာပရန္တတိုင်း တမ္ဗဒီပတိုင်း တို့၌။ သာသနာတော်မထွန်းကားချေသေးဟူ၍။ ရဟန္တာ အရှင်မြတ်တို့ ကြံပြီးလျှင်။ သိကြားမင်းသို့ သွား၍ သာသနာ ပြုနိုင်မည့် သူအား ကျုညီ၍ တောင်းပန်ပါဆိုလျှင်သိကြားမင်းလည်း။ တာဝတိံသာနတ်ပြည် ၌ ရှိသော နတ် သား တ ယောက် အား တောင်းပန်၍။ ပုဏ္ဏားမဝမ်း၌ ပဋိသန္ဓေနေ လာ၏၊ နေ့လစေ့၍ ဖွားသည် ရှိသော်။ သီလဗုဒ္ဓိ အမည်ရှိသော ရဟန္တာမြတ် သည်၊ စောင့်ရှောက်၍၊ အရွယ်သို့ ရောက် လတ်သော် ရဟန်းပြု၍။ ပိဋကတ်ကျမ်း ဂန် တတ် မြောက်၍ ရဟန္တာ အဖြစ်သို့ ရောက်လျှင်။ အရဟံ ဟူသော အမည်ဖြင့် ဇမ္ဗူဒိပါ မြေပြင်အလုံး ကျော်စောထင်ရှား ၏။ထိုရှင်အရဟံသည်သုနာပရန္တတိုင်း။ တမ္ဗဒီပတိုင်းတို့၌ သာသနာ မတည်ချေ သေးဟူ၍။ ပုဂံရာမသို့ ကြွတော် မူ၏။ ရောက်တော်မူလျှင် ပြည်နှင့် မနီး မဝေး သော တောအုပ်တခု၌ နေတော်မူ၏။ သိကြားမင်းလည်း မုဆိုးတယောက် အား လှည့်ပတ်၍ရှင်အရဟံကိုမြင်စေ၏၊ မုဆိုး လည်း ရှင်အရဟံကို မြင်လေ သော် နှစ်သက် ကြည် ညိုဘွယ် သော ဣန္ဒြေရှိ တော်မူသည်ဖြစ်၍။ ဤသူကား လူထူးလူ မြတ်ဖြစ်ရာသည်ဟု။ပြည်သို့ဆောင်၍မင်း ကြီးအား ဆက်လေ၏။ ရှင်အရဟံလည်း ပရိက္ခရာ ရှစ်ပါးကိုယူ၍ လိုက် တော်မူ လေ၏။

မုဆိုးလည်း တောအုပ်တခုတွင် ဤသူ ကိုတွေ့၍ ဆောင်ခဲ့သည်ဟု လျှောက်လေ ၏။ မင်းကြီးလည်း မြတ်သော ဣန္ဒြေနှင့် ပြည့်စုံတော်မူသော ရှင်အရဟံကို မြင် တော်မူသော် ဤသူကား သူယုတ်မဟုတ်။ မြတ်သောသူတည်း။ (ဤသူ၏ ကိုယ်တွင်း၌ မြတ်သောတရား ရှိသည်ဟူ၍။ နေရောင်

www.dhammaransi.com

ဖြင့်တွေ့သော ကြာမှု့ကဲ့သို့ ရှင်သောစိတ်ရှိသည်ဖြစ်၍။ ဤသို့ကြံတော်မူ၏။ ဤသူသည် မြတ်သောသူဖြစ်အံ့။ မြတ်သောနေရာ၌ နေလတံ့။ ယုတ်သောသူဖြစ်အံ့၊ယုတ်သောနေရာ၌ နေလတံ့ဟူ၍၊ ကြံပြီးသော်လျှောက်ပတ်သောနေရာ၌၊ နေကာမူဟုဆို၏။ ရှင်အရဟံလည်းမြတ်သောအဖြစ်ကိုသိစေလို၍။ မြတ်သောရာဇပလ္လင်ထက်သို့တက်၍နေတော်မူ၏။ မင်းကြီးလည်းထိုသို့နေတော်မူသောအကြောင်းကို၊ မြင်တော်မူသော်၊ ဤသူကားနေရာ ကြီးကျယ်လှသည်၊ ဤသူ၏အမျိုးအနွယ်ကိုမေးရစေဟုကြံတော်မူပြီးသော်အရှင်ကားအဘယ်သူ၏ အမျိုးအနွယ် ဖြစ်တော်မူ သနည်း။ အဘယ်သူ၏ အဆုံးအမကိုခံတော်မူ သနည်းဟုမေးတော်မူ၏။ ရှင်အရဟံလည်း ငါ၏ အမျိုးအနွယ်သည်ကား။ အရဟံ အစရှိသော ဂုဏ်တော်ကိုးပါး၊ ဣဿရိယ-အစရှိသော ဘုန်းတော် ခြောက်ပါး၊ ဥာဏစသော အစိန္တေယျလေးပါးနှင့်ပြည့်စုံတော်မူသော၊သမ္မာသမ္ဗုဒ္ဓအမျိုးအနွယ်တည်း။ အဘယ်သူ၏အဆုံးအမကို ခံသနည်းဆိုရာ၌။ သမ္မာသမ္ဗုဒ္ဓအမည်ရှိတော်မူသော၊ ဘုရားသခင်သည်။ ဟောတော်မူအပ်သောနူးညံ့သိမ်မွေ့ခက်ခဲနက်နဲလှစွာသော။ အာဏာ ဒေသနာတော်မှလာသော အဆုံးအမတော်ကို ခံသည်ဟူ၍. မိန့်တော်မူ၏။ မင်းကြီးလည်း ပီတိ သောမနဿ၊ လွှန်စွာဖြစ်၍။ ဤသို့လျှောက်ပြန်၏။ ငါ့ရှင်၏ဆရာ ဘုရားသခင် ဟောတော်မူ အပ်သောတရားတော်ကိုတစိတ်တဒေသမျှ ငါ့အား ဟောတော်မူပါဟု တောင်းပန်၏။ ရှင်အရဟံလည်း သိရိဓမ္မာသောကမင်းကြီးအား။ နိဂြောဓသာမဏေ ဟောတော်မူအပ်သော။ အပ္ပမာဒ အစရှိသောတရားတို့ကို။ ဟောတော်မူ၏။ ထိုအခါမင်းကြီးနှလုံးတော်သည်။ အကြိမ်တရာ စစ်သောဆီတွင် အဖန်တရာဖတ်ပြီးသော ဝါဂွမ်းကိုချဘိသကဲ့သို့၊ ဩကပ္ပမသဒ္ဒါဖြင့်မတုန်မလှုပ်သဒ္ဒါတော်မူ၏၊ယင်းသို့တရားဟောအဆုံး၌။ မင်းကြီးဤသို့ လျှောက်ပြန်၏။ သမ္မာသမ္ဗုဒ္ဓဘုရားက၊ ယခု အတိုအရပ်မှာရှိတော်မူသနည်း။တရားတော်ကား အရေအတွက်အတိုမျှရှိသနည်း၊တပည့်သားတော်ကား ငါ့ရှင်မှတပါး အခြားရှိသေးသလော-မရှိ ပြီလောဟု လျှောက်သော်။ သမ္မာသမ္ဗုဒ္ဓဘုရားကား၊နိဗ္ဗာန်လားတော်မူကြောင်း ဓာတ်တော်မွေးတော်သာယခုရှိကြောင်းကို ရင်း။ တရားတော် သည်။ ဓမ္မက္ခန္ဓာ ရှစ်သောင်းလေးထောင်၊ အရေအတွက်ရှိကြောင်း။ သထုံပြည် ဝယ် ပိဋက-သုံးပုံအလုံးစုံ သုံးဆယ် ရှိကြောင်းကို ရင်း။ ငါမှတပါး။ ပရမတ္ထသံဃာ-သမ္မုတိသံဃာ များစွာ ရှိကြောင်းကိုရင်း မိန့်တော်မူ၏။ ။

ထိုစကားကို။ မင်းကြီး ကြားတော်မူသော်။ အတိုင်ထက် အလွန် သဒ္ဒါခြင်း။ ပြင်းစွာဖြစ်၍။ ဤသို့လျှောက်ပြန်၏။ အကျွန်ုပ်အားယခုမျက်မှောက်အရှင်မှတပါး အခြား ကိုးကွယ်စရာမရှိပြီ။ ယနေ့မှစ၍။

အကျွန်ုပ်၏ ကိုယ်အသက်ကို အရှင်အား ဆောင်နှင်းတော့သည်။ အရှင့်အဆုံး အမကိုလည်း အကျွန်ုပ်ခံတော့သည် ဟူ၍။ လျှောက်ပြီးလျှင်အရည်ကင်ရသောအရပ်၌။ သာယာစွာ ကျောင်းဆောက်လုပ်လှူဒါန်း၏။ နော်ရထာ မင်းစောလည်း။ အရည်းကြီးရဟန်းတို့အသူကို ပယ်တော်မူ၏ ပြည်သူပြည်သားအပေါင်းတို့ကိုလည်း ပါယ်စေတော်မူ၏။ ထိုသို့လျှင် အရည်းကြီးရဟန်းတို့သည်။ လပ်ပူဇော်သကာမှ။ လျှောကြကုန်သည်ဖြစ်၍။ ရှင်အရဟံအား။ရန်ငြိုးကြီးစွာထားကြကုန်၏။ မင်းကြီးလည်းထိုအကြောင်းကို။ ဆင်ခြင်မိ၍၊ စိုးရိမ်တော်မူသဖြင့်။ အရည်းကြီး ရဟန်းတို့ကို။ နိုင်လောက်အောင်အစောင့် အနေခန့်ထား စောင့်နေစေ၏။

အရည်းကြီး သုံးကျိပ်နှင့် တပည့်လက်သား ခြောက်သောင်း တို့ကိုလည်း။ လူဝတ်လဲစေ၍။ အဲမောင်းကိုင်၊ လှံကိုင် ဆင်ချေးကျုံး။ မြင်းချေးကျုံး ထည့်တော်မူလေ၏။ ရှင်အရဟံလည်း သာသနာ၌။ ကြည်ညိုသော သူတို့ကို ရဟန်းပဉ္စင်း ပြုတော်မူ၍။ သာသနာတော်မြတ် သန့်ရှင်းထွန်းလင်းစေ၏။ 'အနော်ရထာမင်းစော' လည်း။ ထိုအခါသံဝေဂနောင်တ,ရတော်မူ၍။ ဤပြည်ကို အစဉ်မင်းပြုတော်မူသော ဘေးလောင်းတော်-ဘိုးလောင်းတော် တို့သည်။ အရည်းကြီး ရဟန်းတို့ အယူကို ယူမှားကြကုန်သည်။ ထိုသို့ယူမှားကြလေသည်ကိုယူ၍ရကောင်းပြန်ဘိမူကါးတဖန်ယူ ပြန်ချင်၏ဟု၍။ သံဝေဂ-နောင်တ ရှိတော် မူလေသည်ဟူ၍။ ရာဇဝင် တော်စတုဿတွဲတွင်။ အကျယ်ဆိုသည်ကို အကျဉ်းအမြွက်မျှထုတ်နှုတ် ရေးသားလိုက်သည်။ရှင်အရဟံအကြောင်းမှာ။ရာဇဝင်၌လာသော အကြောင်းကိုသာ ရေးသားခဲ့သည်ပရိတ္တနိဒါန်း၌လာသောအကြောင်း သာသနာ သက်စာ များ၌ လာသောအကြောင်းများကိုကျယ်လွန်းအံ့ဗိုး၍။ မရေးလိုက်သည်။ ။

ထိုရောအခါ ရှင်အရဟံ ဤသို့ မိန့်ဆို၏။ ဘုရားရှင်သာသနာတော်သုံးပါးတွင် ပရိယတ္တိသာသနာရှိမှ၊ ပဋိပတ္တိ သာသနာတော်ဖြစ်နိုင်သည်။ ပဋိပတ္တိ သာသနာတော်ဖြစ်မှ။ ပဋိဝေဓ သာသနာတော်ဖြစ်နိုင်သည်။ပရိယတ္တိဟူသောပိဋကတ်သုံးပုံလည်း မစုံချေသေး။ ဤပြည်တွင် ဘုရားရှင် သရီရဓာတ်တော်မွေတော်လည်း။ မရှိချေသေး မွေတော်ပိဋကတ်ကျမ်းဂန်ရှိသော ပြည်ရွာ တိုင်းကားသို့ လက်ဆောင်ပဏ္ဏာနှင့်တောင်းစေ၍။ ရသည်ဖြစ်မှ သာသနာတော် အရှည်တည်ထွန်းမည်၊ မိန့်တော် မူသော်။ အဘယ် တိုင်းပြည်မှာ တောင်းသော် ရပါအံ့နည်းဟုမင်းကြီးမေး၏။ သုဝဏ္ဏဘုမ္မိတိုင်း သထုံပြည်မှာ။ ပိဋကတ်သုံးပုံကို တစုံခေါ်၍၊ အစုံသုံးဆယ်ရှိ၏။ မွေတော်ဓာတ်တော်။ များစွာရှိ၏ဟု။ မိန့်ဆိုလျှင် မင်းကြီးလည်း လက်ဆောင်ပဏ္ဏာအများ စီရင်တော်မူ၍။ လိမ္မာသော အမတ်တယောက်ကို။ သာယာ

www.dhammaransi.com

ချောင်စွာသောစကားဖြင့်သထုံပြည်သို့စေ၍ တောင်းရ လေ၏။သထုံမင်း မနူဟာလည်းမကောင်းသောနှလုံးဖြင့်မချေမငံဆိုလိုက်ဘိ၏။

ဤအရာတွင်၊ ရာဇဝင်ကြီး၌၊ မည်သို့ဆိုသည်ဟူ၍စကားကိုယ်မပါပုဂံရာဇဝင်တွင်ပိဋကတ်တော် ဓာတ်တော် မွေတော်များသည် အရိုင်းတို့နှင့် အရောလောဟု ကြမ်းထန်းစွာသော စကားကို ဆိုလိုက်သည်ဟုပါ၏။ ။

အနော်ရထာမင်းစောလည်း ထိုသို့ဆိုလိုက်သောစကားကို ကြားတော်မူသော် ပြင်းစွာ အမျက် ထွက်တော်မူဖြင့်။ ရေကြောင်း ကြည်းကြောင်းချီတော်မူလျှင်။ အောင်မြင်ခြင်းကို ရလေသည်၊ ထိုသို့သထုံပြည်ကို အောင်မြင်သည် တွင်မှ၊ သထုံမင်း အဆက်ဆက် ရတနာ ပန်းတောင်းတွင် ထား၍ကိုးကွယ်သောဓာတ်တော်-မွေတော်နှင့် ပိဋကတ်တော် အစုံသုံးဆယ်တို့ကို၊ သထုံမင်းလက်ရှိဆင်ဖြူသုံးဆဲ့နှစ်စီးတွင် တင်၍ဆောင်ယူ ခဲ့၏။ ထိုသို့ ဆောင်ယူ၍ ပုဂံသို့ ရောက်လျှင် ဓာတ်တော်- မွေတော်များကို ရတနာအတိပြီးသော ပတ္တမြားကြုတ်တွင်ဌာပနာ၍ ခေါင်းရင်း တော်တွင် မပြတ်ကိုးကွယ်တော်မူ၏။ ပိဋကတ်အစုံ သုံးဆယ် ကိုလည်း၊ ရတနာအတိပြီးသော ပြာသာဒ်တွင်ထား၍ အရိယာသံဃာတို့သင်ကြားပို့သ၏၊ သထုံပြည်က ပါသည်ကား ပိဋကတ်တတ်သော အရိယာ တထောင်စဉ်မြောက်သတည်း။ ။

သထုံပြည်ကို အောင်မြင်၍ပိဋကတ်နှင့်တကွရဟန်းသံဃာကို အနော်ရထာမင်းစော ပုဂံသို့ဆောင်၍၊ သာသနာပြုရသည်ကား၊သာသနာတော်၁၀၆၁ခုနှစ်သက္ကရာဇ်၄၁၉ခုဟူ၊ကလျာဏီကျောက်စာ၌ဆိုသည်။ ။

ယင်းစကားများမှာ ရှင်အရဟံကိုစွဲ၍ သထုံပြည်က ပိဋကတ် ကျမ်းဂန်- မွေတော်- ဓာတ် မြတ်- ပုဂံမြို့သို့ ရောက်ကြောင်းကို အလျဉ်းသင့်တွင် သုတေသီပုဂ္ဂိုလ်တို့အလို့ငှာရေးသားလိုက်သည်၊ ဥပဒေသ၊ဤစကားရပ်ဖြင့်၊အနော်ရထာမင်းစောသည်၊ ဘေးလောင်းတော် ဘိုးလောင်းတော်တို့ကိုးကွယ်မြဲအရည်းကြီးရှင်ယောင်တို့ကိုကိုးကွယ်စမှတ်ပြု၍သထုံပြည်မှ ကြွလာသော ရှင်အရဟံ ရဟန္တာမြတ်နှင့်တွေ့၍၊တရားအထူးကိုနာခံရလျှင် ရှေးကိုးကွယ်မြဲဖြစ်သောအရည်းကြီးရှင်ယောင်တို့ကား၊ မသူတော်ဖြစ်သည်ဟု၊ ကိုးကွယ်ရင်း စွဲးလမ်းရင်းပင် ဖြစ်သော်လည်း၊မကောင်းက စွန့်ပစ်သည်၊အသစ်ပင် ဖြစ်သော်လည်း ကောင်းမြတ်သည်ဖြစ်၍ နောက်မှဖူးတွေ့ရသော ရှင်အရဟံကို ကိုးကွယ်သည်၊ ယင်းစကားရပ်ကို ထောက်၍၊ ရှေးအရိုးအစဉ်ပင် ဖြစ်သော်

www.dhammaransi.com

လည်း။ လောကီ-လောကုတ္တရာ ပစ္စုပ္ပန် သံသရာအကျိုးနှစ်ပါးတွင်။ တပါးပါးမျှ မရှိက စွန့်ပစ်ရမည်။ အရိုးအစဉ်မဟုတ် အသစ်ပင်ဖြစ်သော်လည်း။ လောကီလောကုတ္တရာ ပစ္စုပ္ပန် သံသရာ အကျိုး ရှိက။ လိုက်နာမှတ်ယူကျင့်ဆောင် သုံးစွဲရမည် ဟူသော ဥပဒေသ။ အနော်ရထာမင်း-ရှင်အရဟံကို အရင်းပြု၍။ သာသနာတော်ကို။ ကြည်ညိုလတ်ရကား သာယာသောစကားဖြင့် သထုံပြည်မင်းထံ။ ပိဋကတ်တော်များကို ရလိုကြောင်းနှင့် အနူးအညွတ်စေလွှတ်သည် သထုံပြည် မနူဟာမင်းမချေမငံသောစကားကို ဆိုသောကြောင့် ပြည်ကြီးနှစ်ပြည်။ စစ်မက်ဖြစ်ပွား၍။ အနော်ရထာမင်းလက်သို့ပါရလေသည်။ ယင်းစကားရပ်ကို ထောက်၍လည်း။ တဦးနှင့်တဦး နူးညွတ် သာယာချေငံစွာသောစကားကိုသာ ပြောဆိုပြန်ကြား မှာထားရမည်။ မချေမငံ သော စကားကို မပြော မကြား အပ် ဟူသော၊ ဥပဒေသ။ အနော်ရထာမင်း ရှင်အရဟံ အဆုံးအမခံတည်သဖြင့်၊ သာသနာတော် အတိုင်းထက်အလွန် စည်ပင် ပွားများကြောင်းကို ရွက်ဆောင်သဖြင့်။ သထုံပြည်၌ ပိဋကတ်စုံရေ သုံးဆယ် အရိယာ တထောင်များကို ပင့်ဆောင် ကိုးကွယ်၍ သာသနာတော်ကို အလွန် ငြိုးမြောက်သဖြင့် သာသနာတော်အကျိုး။ ပြည်သူတို့ အကျိုး အလွန်ဖြစ်ထွန်း ပွားများ လေသည်။ ယင်းစကားရပ်များကို ထောက်၍လည်း သာသနာတော် မဖြစ်ဘူးသေးလျှက်။ အဒုတ်အစကို ရကာမျှဖြင့် ပင်။ အနော်ရထာမင်းသည်။ သာနသာတော် အလွန်စည်ပင်ပွင့်လင်းအောင်အားထုတ်ဘိသေး၏။ သာသနာတော် စည်ပင်ပြန့်ပွားသော ခေတ်ကာလ အတွင်း၌ မင်းအဖြစ်သို့ရောက်လျှက်။ သာသနာတော်ကို အတိုင်းထက်အလွန် စည်ပင် ထွန်း လင်းအောင် အသို့မူ၍ မငြိုးမြောက်ပဲ ငုံ့တုံ့အုံ့နည်းဟု။ ကဲလွန်ထူးမြတ်သော သဒ္ဓါတရားဖြစ်စေလျှက်။ သာသနာတော်တွင်း၌ မင်းအဖြစ်သို့ရောသော ရေမြေသေ၌နင်းမင်းတို့သည်။ သာသနာတော်ကို စည်ပင်ပြန့်ပွားအောင်အားထုတ်အပ်လှသည်ဟူသော ဥပဒေသ များကိုပြသည် ယူရမည်။

☆ ☆ ☆

စေတိယပကာသနီစာတမ်း။

နမော တဿ ဘဂဝတော အရဟတော သမ္မာ သမ္ဗုဒ္ဓဿ။

ထူပိကံ ထူပဒေသေနှံ့။
ထူပိကံ ပုညဝဍ္ဎကံ။
လောကနာထံ ဘိဝန္ဒိယ။
သုခါနုတ္တရ ဒါယကံ။ ။

ထူပိကံ ထူပကာတမ္ဗုံ။
ထူပိကံ ပုညဝဍ္ဎကံ။
ဓမ္မာမလံ ဘိဝန္ဒိယ။
နိဗ္ဗာန သုခပါပကံ။ ။

ထူပိကံ ထူပကာရေနှံ့။
ထူပိကံ ပုညဝဍ္ဎကံ။
သံဃံနုတ္တံ ဘိဝန္ဒိယ။
နိဗ္ဗာနသုခ နာယကံ။ ။

သံပုဏ္ဏံ နာနာနယေန။
ဟံစေတီယ ပကာသနံ။
ပိမတိံကာသ နုဗ္ဗန္ဓော။
ဗုဒ္ဓမာနေဟိယာစိတော။ ။

(မဏ္ဍာမ နိဒါန်း ဂါထာပါဌ်)

ထူပိကံ။ စေတီလည်း ထိုက်တော်မူထသော။ ဝါ။ မိမိလည်းစေတီထိုက်သည်ဖြစ်၍။ ထူပဒေသေနှံ့။ စေတီအပြားကိုလည်းဟောကြားတော်မူတတ်ထသော။ ဝါ၊ စေတီအပြားကိုဟောတော်မူလျက်။ ထူပိကံ။ စေတီတည်လုပ်အားထုတ်ကိုးကွယ်သူ လူအပေါင်းတို့ကို၊ ပုညဝဍ္ဎကံ၊ သုံးတန်သုခ ရခြင်းအကြောင်း ကောင်းမြတ်သောကုသိုလ်တရားကိုပွားစေတော်မူတတ်ထသော။ ဝါ။ ကုသိုလ်တရားကို ပွားစေတော်မူလျက်။ သုခါနုတ္တရ ဒါယကံ၊လွန်ကဲခြင်းမရှိသောအသာ်တခါတ်မြတ်သောနိဗ္ဗာန် ချမ်းသာကိုလည်း ပေးတော် မူထသော။ ဝါ- အတုမရှိသော နိဗ္ဗာန်ချမ်းသာကိုပေးတော်မူသည်ဖြစ်၍။ လောကနာထံ။ လူသုံးပါးတို့၏ ကိုးကွယ်ရာဖြစ်တော်မူသော မြတ်စွာ ဘုရားကို။ အဟံ။ ခန္တာငါးဝ သမူဟကို ပညတ်မှည့်ခေါ်ဘုရားတပည့်တော်သည်အဘိဝန္ဒိယ အဘိဝန္ဒာမိ။ရှိသေမြတ်နိုး ရှိခိုးပါ၏။ ။ အဘိဝန္ဒိယ-အဘိဝန္ဒိတွာ။ ရိုသေစွာရှိခိုးပြီး၍။ထူပိကံ။ စေတီလည်းထိုက်တော်မူထသော ဝါ။ စေတီထိုက်သည် ဖြစ်၍။ ထူပကာတမ္ဗုံ။ စေတီလည်း ပြုအပ်ထသော။ ဝါ။ စေတီ ပြုအပ် သည် ဖြစ်၍။ ထူပိကံ။ စေတီတည်လုပ်အားထုတ်ကိုးကွယ်သူ လူအပေါင်းကို။ ပုညဝဍ္ဎကံ။ သုံးဖြာသုခ ရခြင်းအကြောင်း ကောင်းမြတ်သောကုသိုလ်တရားကိုပွားစေတော်

www.dhammaransi.com

မှုတတ်ထသော။ ဝါ၊ ကုသိုလ်တရားပွား ကြောင်း ဖြစ်၍။ နိဗ္ဗာန သုခ ပါပကံ။ အသင်္ခတဓာတ် နိဗ္ဗာန် ချမ်းသာမြတ်သို့။ မချွတ်ကန်အမှန်ရောက်စေတော်မူတတ်ထ သော။ အမလံ။ ကိလေသာဘေးအညစ် အကြေးမှကင်းစေတော် မူတတ်ထသော ဓမ္မဉ္စ၊ မဂ်လေးတန်- ဖိုလ်လေးတန် နိဗ္ဗာန် ပရိယတ္တိ ရှိသည်ထင်ရှားဆယ်တရားကို လည်း။ အဟံ၊ မန္တလာ အာသဘာ-ဓမ္မက ထိကဟု နာမမှည့်ခေါ် ဘုရားတပည့်တော် သည်။ အဘိဝန္ဒိယ- အဘိဝန္ဒာမိ။ ရှိသေ စွာ ရှိခိုးပါ၏။ အဘိန္ဒိယ။ အဘိဝန္ဒိတွာ ရှိသေစွာ ရှိခိုးပြီး၍။ ထူပိကံ။ စေတီ လည်း ထိုက်တော်မူထသော။ ဝါ-စေတီ လည်းထိုက်သည်ဖြစ်၍။ ထူပကာရေနံ စေတီ ကိုလည်း ပြုစေတတ် ထသော။ ဝါ။ စေတီကိုပြုစေလျက်။ ထူပိကံ။ စေတီတည်လုပ် အားထုပ်ကိုးကွယ်သူ လူအပေါင်းကို။ ပုညဝဍ္ဎကံ။ ချမ်းသာ သုခရခြင်းအကြောင်း။ကောင်းမြတ်သော ကုသိုလ်တရားကို ပွားစေတော်မူတတ်ထ သော။ဝါ-ကုသိုလ်တရားကိုပွားစေလျက် နိဗ္ဗာနသုခနာယကံ ချမ်းသာရာဖြစ်သော အသင်္ခတဓာတ်။ နိဗ္ဗာန် ချမ်းသာ ပြည် မြတ်သို့ အမြဲဆောင်ယူ ကယ်တင် တော် မူတတ်ထသော။ နိဟံ၊ တထောင့်ငါးရာ ကိလေသာဟုန်။ ရန်သူပုန်တို့ကို အကုန် အစင် အရဟတ္တမဂ်။ ထားသန်လျက်ဖြင့် ချဘ်ဖြတ်သုတ်သင် ပယ်ထွင်တော် မူပြီး ထသော။ သံဃဉ္စ၊ သီလဝန္တံ ကလျာဏ ပုထုဇဉ်နှင့် တကွရှစ်ယောက်သော အရိ ယာသံဃာတော်မြတ်အပေါင်းကိုလည်း အဟံ။ ကျောင်းထိုင်နာယက ဓမ္မကထိက အာသဘာဟု။ ပညတ်မှည့်ခေါ် ဘုရားတ ပည့်တော်သည်၊ အဘိဝန္ဒိယအဘိဝန္ဒာမိ ရှိသေစွာရှိခိုးပါ၏။ အဘိဝန္ဒိယ- အဘိ ဝန္ဒိတွာ ရှိသေစွာ ရှိခိုးပြီး၍။ ဗုဒ္ဓမာနေဟိ ဘုရားသခင်အား။ ယုံကြည် အား ကိုး။ မြတ်နိုးလေ့ ရှိကုန်သော ဗုဒ္ဓမာမကာ။ ဥပါသကာအပေါင်း သူတော်ကောင်းတို့ သည်။ ယာစိတော၊ ဈေးရှု ညွတ်ပျောင်း။ တောင်းပန်အပ်သည်ဖြစ်၍။ ဝါ-တောင်း ပန်အပ်သောကြောင့်။ ဝါ- တောင်းပန် အပ်သော အဟံ။မန္တလေးဆရာတော်ဟု သညာပျံ့ဖြူး အမည်ထူးရှိသော ငါမ ဟာထေရ်သည်။ ဝိမတိံ။ ယုံမှားခြင်းကို၊ အနုဿနွှော။ အကြောင်း အားလျော်စွာ ပယ်ဖြတ်လျက်။ ဝါ-ပယ်ဖြတ် လိုသည် ဖြစ်၍ နာနာနယေန။အထူးထူးသောနည်း အပေါင်းနှင့်၊ ဝါ၊ ပါဠိတော်အစ။ သမိုင်း ကျောက်စာအဆုံးရှိသော နည်းအစုံ အ ကုန်ပေါင်းခြင်းနှင့်။ သံပုဏ္ဏံ။ကောင်းစွာ ပြည့်စုံထသော။ စေတိယ ပကာသနိံ။ စေတီတို့အပြား စေတီတို့နှင့် စပ်သော စကားဟူသမျှတို့ကိုပြရာ ပြကြောင်းဖြစ် သော အကြောင်း နိမိတ် ဖျုပ္ပတ္တိ ဟိတ်ကြောင့် စေတိယ ပကာသနီ သညီ မည်သည်။ ဤစာတန်းကို။ ကလံ၊ ကရိဿံ သော်ပြုလုပ်နှုတ် ဉာဏ်စွမ်းအုပ်၍အား ထုတ်ရေးသား စီရင်ပေအံ့သတည်း။ ။

(ဤကား ပဏာမနိဒါန်း ဂါထာပါဠိအနက်)

www.dhammaransi.com

မိမိအကျိုးစီးပွား သူတပါးတို့၏ အကျိုးစီးပွား။ ရတနာသုံးပါးတို့၏ အကျိုးစီးပွားတို့ကို နှလုံးထားခြင်းသည်။ ယောနိသော မနသိကာရ။ စိတ်ကောင်းထားသည်မည်၏။ ထိုစိတ်ကောင်း ထားခြင်းသည်၊ အနဝဇ္ဇသုခ ဝိပါက လက္ခဏာ ရှိသော ကုသိုလ် တရားကို ဖြစ်ပွားစေတတ်၏။

ထိုကုသိုလ်တရား၏ အကြောင်းရင်း ပဒဋ္ဌာန်ဧကန်ပင်ဖြစ်လေ၏။ ယောနိသော မနသိကာရ မူလ အရင်းခံ ကြောင့် ဖြစ်သော ထိုကုသိုလ်ကံသည်။ ကမ္မနိယာမ ဖြစ်၍။ အလိုရှိအပ်သော ကောင်းသော အကျိုးကိုသာပေးလေ၏။ ။

အလိုမရှိအပ်သော မကောင်းသော အကျိုးကားတစုံတခါမျှမပေး ထိုကြောင့် ယောနိသော မနသိကာရအားဖြင့် နှလုံးထားသော ပုဂ္ဂိုလ်အား မဖြစ်သေးသော ကုသိုလ်တရားတို့သည် ဖြစ်ပွားတိုးတက်လေကုန်၏။ ဖြစ်ပြီးသော အကုသိုလ်တရားတို့သည်။ ကင်းစင်ပပျောက်ကုန်၏။

မိမိ၏အကျိုးမဲ့၊ သူတပါးတို့၏အကျိုးမဲ့၊ ရတနာသုံးပါးတို့၏ အကျိုးမဲ့တို့ကို နှလုံးသွင်းထားခြင်းသည်၊ အယောနိသောမနသိကာရ။ (မကောင်းသောစိတ်ထားကို ထားသည်မည်၏။)

ထိုအယောနိသော မနသိကာရသည် သာဝဇ္ဇဒုက္ခ ဝိပါက လက္ခဏာ ရှိသော အကုသိုလ် တရား ကိုသာ ဖြစ်ပွားစေတတ်၏။ ထို အကုသိုလ် တရား၏ အကြောင်းရင်း ပဒဋ္ဌာန်-ဧကန် ဖြစ်လေ၏။ အယောနိသောမနသိကာရ မူလအရင်းခံ ကြောင့်ဖြစ်သော ထိုအကုသိုလ်ကံသည် ကမ္မနိယာမဖြစ်၍ အလိုမရှိ အပ်သော မကောင်းသောအကျိုးကိုသာပေးလေ၏။ အလိုရှိအပ်သော ကောင်းသောအကျိုး တို့ကိုကား၊ တစုံတခါမျှမပေး။ ထိုကြောင့် အယောနိသော မနသိကာရ အားဖြင့် နှလုံးသွင်း ထားမိသော ပုဂ္ဂိုလ် အား၊ မဖြစ်ပွားသေးသော အကုသိုလ်တရားတို့သည်။ ဖြစ်ပွားကပ်ရောက် လေကုန်၏။ ဖြစ်ရောက်ပြီးသော ကုသိုလ် တရားတို့သည်။ ဆုတ်ယုတ်ပျက်ပြား လေကုန်၏။ ဤတရား ၂-ပါးတို့သည် ကုသိုလ်ကံ-အကုသိုလ်ကံ ကောင်းကျိုး၊ မကောင်းကျိုး သုဂတိ၊ ဒုဂ္ဂတိ၊ သုခ၊ ဒုက္ခ တို့ ပွားခြင်း။ ဆုတ်ယုတ်ခြင်းတို့၏အကြောင်းရင်းမူလ ဘုရား အလို တော်ကျ၊ သဘာဝ ဖြစ်ကြောင်းကို ဧကန္တမှတ်သားအပ်ကုန်၏။

ဤကား ပိဋကတ်သုံးပုံ အကျဉ်းရုံး၍ ဟောတော်မူအပ်သော အကျဉ်းဆုံးမှတ်သားဘွယ် အဓိပ္ပါယ် သင်္ခေပ ကဏ္ဍ ပရိစ္ဆေဒကထာတည်း။ ။

ယင်းသို့ ပြဆိုအပ်ခဲ့ပြီးသော သင်္ခေပ ဝိနိစ္ဆယ အဋ္ဌအဓိပ္ပါယ်ကို ဤသို့ ပြဆိုလတံ့သော ပါဠိတော်အဋ္ဌကထာဋီကာ အနု၊ မဓုလက်သန်း။ မဟာဝင် စသော ကျမ်း ဂန္ထန္တရ။ မြန်မာရာဇဝင်။ တလိုင်းရာဇဝင်။ သထုံရာဇဝင်၊ သမိုင်း-အစောင်စောင်၊ ကျောက်စာအစောင်စောင်တို့ဖြင့်

www.dhammaransi.com

ကောင်းစွာသိအပ်မှတ်အပ်ကုန်၏။ ယောနိသော မနသိကာရောတော ဘိက္ခဝေ အနုပ္ပန္နာစေဝ၊ ကုသလာဓမ္မာ ဥပ္ပဇ္ဇန္တိ။ ဥပ္ပန္နာစ အကုသလာဓမ္မာ ပဟိယန္တိ။ ။

(အင်္ဂုတ္တရ ပါဠိတော်)

အယောနိသော မနသိကာရောတော ဘိက္ခဝေအနုပ္ပန္နာစေဝ အကုသလာဓမ္မာ ဥပ္ပဇ္ဇန္တိ။ ဥပ္ပန္နာစ ကုသလာ ဓမ္မာ ပဟိယန္တိ။ ။

(၎င်းအင်္ဂုတ္တရ ပါဠိတော်)

ဘိက္ခဝေချစ်သားရဟန်းတို့ ယောနိသော အသင့်အားဖြင့်။ ဝါ အကြောင်းအားဖြင့် မနသိကာရောတော။ နှလုံးသွင်းထားသော ပုဂ္ဂိုလ်အား အနုပ္ပန္နာစေဝမဖြစ်သေးသည်သာဖြစ်ကုန်သောကုသလာဓမ္မာကုသိုလ်တရားတို့သည်ဥပ္ပဇ္ဇန္တိဖြစ်ကုန်၏ဥပ္ပန္နာစဖြစ်ပြီးသည်လည်း ဖြစ်ကုန်သော အကုသလာဓမ္မာ အကုသိုလ် တရားတို့သည်။ ပဟိယန္တိ။ ကင်းစင်ပပျောက်ကုန်၏။ ။

ဤပါဠိတော်မြတ်ဖြင့်။ယောနိသောမနသိကာရကြောင့်။ကုသိုလ်တရားတို့သာ တိုးပွါးသောအဖြစ် အကုသိုလ်တရားပယ်ရှားပပျောက်သော အဖြစ်တို့ကို စင်စစ်မှချပြတော်မူသည်။ ။

ဘိက္ခဝေ။ချစ်သားရဟန်းတို့။အယောနိသော။ မသင့် မတင့်သောအားဖြင့်။ ဝါ အကြောင်းမဟုတ်သောအားဖြင့်။ မနသိကာရောတော။ နှလုံးသွင်း ထားမိ သော။ ပုဂ္ဂိုလ်အား။ အနုပ္ပန္နာစေဝ။ မဖြစ်သေးသည်သာဖြစ်ကုန်သောအကုသလာဓမ္မာ အကုသိုလ် တရားတို့သည်။ ဥပ္ပဇ္ဇန္တိ။ ဖြစ်ကုန်၏။ ဥပ္ပန္နာစ။ဖြစ်ရောက်ပြီးသည်လည်း ဖြစ်ကုန်သော ကုသလာ ဓမ္မာ။ ကုသိုလ်တရားတို့ သည်။ ပဟိယန္တိ။ ကင်းစင်ပပျောက်ကုန်၏။ ။

ဤပါဠိတော်မြတ်ဖြင့်၊အယောနိသော မနသိကာယကြောင့်။ အကုသိုလ် တရားတို့သာ တိုးပွားသောအဖြစ်။ ကုသိုလ်တရားပယ်ရှားပပျောက်သောအဖြစ်ကို စင်စစ်မှချပြတော်မူသည်။ ယောနိသော မနသိကာယော ဘိက္ခဝေ မဟတောအတ္ထာယ သံဝတ္တတိ၊ ။အယောနိသောမနသိကာရော ဘိက္ခဝေ မဟတောအနတ္ထာယ သံဝတ္တတိ။ ။

(အင်္ဂုတ္တရ ပါဠိတော်)

ဘိက္ခဝေ။ ချစ်သားရဟန်းတို့။ ယောနိသော။ အသင့်အားဖြင့်။ဝါ-အကြောင်းအားဖြင့်။ မနသိကာရော။ နှလုံးသွင်းထားခြင်းသည်။ မဟတော၊ များစွာသော။ အတ္ထာယ။ တမလွန် ပစ္စုပ္ပန်နှစ်တန်သော ဘဝတို့၌ အကျိုးစီးပွား များ ခြင်းငှာ။ သံဝတ္တတိ။ ဖြစ်၏။ ။

ဤပါဠိတော်ဖြင့်၊ ယောနိသောမနသိကာရသည် အကျိုးစီးပွားမဲ့ကို မဖြစ်စေ။ အကျိုးစီးပွားကိုသာ ဖြစ်စေတတ်သော အဖြစ်ကို စင်စစ်မှချပြတော်မူသည်။ ။

www.dhammaransi.com

ဘိက္ခဝေ၊ ချစ်သား ရဟန်းတို့၊ အယောနိသော။ မသင့်-မတင့်သော အားဖြင့်။ ဝါ- အကြောင်း မဟုတ်သော အားဖြင့်။ မနသိကာရော။ နှလုံးသွင်းထားမိခြင်းသည်။ မဟာတော။ များစွာသော။ အနတ္ထာယ။ တမလွန်ပဋ္ဌမြှိန်နှစ်တန်သော ဘဝတို့၌ အကျိုးစီးပွားနဲ့ခြင်းငှာ။ သံဝတ္တတိ။ ဖြစ်ရ၏။ ။

ဤပါဠိတော်မြတ်တို့ဖြင့်၊ အယောနိသောမနသိကာရသည်။ အကျိုးစီးပွားကို မဖြစ်ပွားစေတတ်။ အကျိုးစီးပွားမဲ့ကိုသာ ဖြစ်ပွားစေတတ်သော။ အဖြစ်ကို။ စင်စစ်ရချပြတော်မူသည်။ ။ ယင်း ပါဠိတော်မြတ်ကိုနယင်္ဂါဟ ပြုသဖြင့်ကုသိုလ်ကံ။ အကုသိုလ်ကံ တို့သည်၊ ယောနိသော မနသိကာရ၊ အယောနိသောမနသိကာရတို့နှင့် စပ်၍ ဖြစ်ခြင်း ရှိကုန်သည်။ အကြောင်းရင်း ပဒဋ္ဌာန်ရှိကုန်၏ ဟူ၍အဋ္ဌသာလိနီ အဋ္ဌကထာ၊ အင်္ဂုတ္တရ အဋ္ဌကထာ၊ စသော များစွာသောကျမ်းတို့၌ ကောင်းစွာထုပ်ဘော်ဖွင့်ပြတော်မူကုန်၏၊ ဤကား ယောနိသော မနသိကာရ၊ အယောနိသောမနသိကာရတို့၏၊ အကျိုးကိုပြရာ ပြကြောင်းဖြစ်သောကဏ္ဍ ပရိဗ္ဗေဒကထာတည်း။ ။

ပုဗ္ဗေကတ ပုညတာ ခံတ် ကြောင့်၊ ပဋိရူပ ဒေသဝါသစက်သည် ဖြစ်လေ၏။ ပဋိရူပဒေသဝါသစက်ကြောင့် သပ္ပုရိသ သံသေဝစက်သည်ဖြစ်လေ၏။ သပ္ပုရိသ သံသေဝ စက်ကြောင့် အတ္တသမ္မာ ပဏိဓိစက်သည်ဖြစ်လေ၏။ ဤသို့အကြောင်း အကျိုးစပ်၍ဟောတော်မူအပ်သောစက်လေးပါးတို့တွင်။ အတ္တသမ္မာပဏိဓိစက်၌ ယောနိသော မနသိကာရ ဒါနသီလ၊ ဘာဝနာတို့သည် ပါဝင်သည်၏ အဖြစ်ကြောင့်၊ ယောနိသောမနသိကာရသည်။ သပ္ပုရိသသံသေဝသစက်ကြောင့်ဖြစ်၏ဟူ၍ အဝိနာဘာဝနည်းအားဖြင့်မှတ်သားအပ်ကုန်၏။ သပ္ပုရိသသံသေဝစက်ကြောင့်ဖြစ်၏။ ဟူငြားသော်လည်း၊ သပ္ပုရိသ သံသေဝ မတ္တဖြင့်ဖြစ်သည် မဟုတ်သေး။ သပ္ပုရိသ၏ ဟောပြောပြသ သဒ္ဓမ္မသဝနကြောင့်သာ ဇကန်ဖြစ်သည်ဟု သန္နိဋ္ဌာန်ကျ ရချဆတ်ဆတ်မှတ်အပ်ကုန်၏။

သဒ္ဓမ္မသဝနကြောင့် ယောနိသောမနသိကာရ ဧကန္တဖြစ်သော်လည်း။ တည်တတ်သော ထောပတ်သည် တည်ရာဖြစ်သော အိုးခွက်တို့နှင့် မကင်းရာ သကဲ့သို့။ သဒ္ဓမ္မသည်လည်း။ သပ္ပုရိသနှင့် မကင်းရာသည်ဖြစ်၍၊ သပ္ပုရိသ သံသေဝ စက်ကြောင့်။ ယောနိသော မနသိကာရ ဖြစ်ကြောင်းကိုဟောတော်မူသည်ဟု ဝရဇိန်တန္တိဥာဏ်စက္ခုဖြင့် ရှုမျှော် မှတ်သားအပ်ကုန်၏။ သဒ္ဓမ္မသဝနကြောင့် ဧကန္တဖြစ်သော သဘာဝယုတ္တိကိုလည်း။ ။ စတ္တာရောမေ ဘိက္ခဝေ ဓမ္မာ မနုဿာ ဘူတာသာ ဗဟုပကာရာ ကတမေ စတ္တာရော သပ္ပုရိသ သံသေဝေါ သဒ္ဓမ္မသဝနံယော

www.dhammaransi.com

နိသော မနသိကာရော ဓမ္မာနု ဓမ္မပဋိပတ္တိ ဣမေခေါ ဘိက္ခဝေ စတ္တာရော ဓမ္မာ မနုဿဘူတဿ ဗဟုပကာရာ။ ။ဟူ၍ဟောတော်မူအပ်သော အင်္ဂုတ္တရ ပါဠိတော် အာဂမယုတ္တိဖြင့် ကောင်းစွာသိမှတ်အပ်ကုန်၏။ ယင်းပါဠိတော်၏ အနက်ကား ထင်ရှားသိသာပြီ။ ။

ဤပါဠိတော်မြတ်၌။ သပ္ပုရိသသံသေဝကြောင့် သဒ္ဓမ္မဿဝနဖြစ်သည်။ သဒ္ဓမ္မဿဝနကြောင့် ယောနိသောမနသိကာ ဖြစ်သည်။ ယောနိသောမနသိကာရကြောင့် ဓမ္မာနု ဓမ္မပဋိပတ္တိ ဖြစ်သည်ကို ဟောတော်မူသည်မှတ်။ ယင်းသို့ အကြောင်း အကျိုးစပ်၍။ ဟောတော်မူအပ်သောပါဠိတော်မြတ်ကိုနယဂ္ဂါဟပြုသဖြင့်၊ နေတ္တိ အဋ္ဌကထာ၊ အင်္ဂုတ္တရ အဋ္ဌကထာ။ မဏိသာရ မဉ္ဇူဋီကာ-မဏိဒီပ စသောကျမ်းတို့၌။ ပုဗ္ဗေစကတပုညတာပဋိရူပဒေသဝါသ သဒ္ဓမ္မဿဝန စသည် တို့ကြောင့်။ ယောနိသော မနသိကာရ ဖြစ်ကြောင်းများကို ဖွင့်တော်မူအပ်ကုန်၏။ ဤကား ယောနိသောမနသိကာရ၏အကြောင်းကို ပြရာ ပြကြောင်းဖြစ်သောယောနိသောမနသိကာရ ဟေတုကဏ္ဍ။ ပရိစ္ဆေဒကထာ တည်း။ ။

ကုသလာ ဓမ္မာ။ အကုသလာဓမ္မာ။ ။ ဓမ္မသင်္ဂဏီ ပါဠိတော်။ ။ အနက်ကား ထင်ရှားသိသာပြီ။ ။ဤပါဠိတော်မြတ်ဖြင့် အကုသိုလ်နှင့် မရောနှောသော ကုသိုလ် လည်းတပါး။ ကုသိုလ်နှင့် မရောနှော အကုသိုလ် လည်း တပါး ဟူ၍ ပြတော်မူသည်။ ။ အနဝဇ္ဇသုခဝိပါကလက္ခဏာ ကုသလာသာဝဇ္ဇဒုက္ခဝိပါကလက္ခဏာအကုသလာရင်းပါဠိတော်အဖွင့်အဋ္ဌသာလိနီ အမည်ရှိသော ဓမ္မသင်္ဂဏီ အဋ္ဌကထာ ပါဠိ။အနဝဇ္ဇသုခ ဝိပါက လက္ခဏာ။ အပြစ်မရှိကောင်းသော ချမ်းသာသော အကျိုးကိုပေးခြင်း လက္ခဏာ ရှိကုန်သော သဘောတရားတို့သည်။ ကုသလာ ကုသိုလ်မည်ကုန်သည်။ ဟောန္တိ ဖြစ်ကုန်၏။ ။

သာဝဇ္ဇ ဒုက္ခဝိပါကလက္ခဏာ။အပြစ်နှင့်တကွ မကောင်းသော ဆင်းရဲသောအ အကျိုးကို ပေးခြင်း လက္ခဏာရှိကုန်သော သဘော တရားတို့သည်။ အကုသလာ။ အကုသိုလ်မည်ကုန်သည်။ ဟောန္တိဖြစ်ကုန်၏။ ။ဤကား ရင်းအဋ္ဌကထာပါဠိ၏ အနက်။ ။

ဤအဋ္ဌကထာ ပါဠိဖြင့်။ အပြစ်မရှိသော ကောင်းသော အကျိုးကို ပေးခြင်း လက္ခဏာရှိကုန်သော သဘော တရားတို့သည် ကုသိုလ်မည်သောအဖြစ်။ အပြစ်နှင့်တကွ မကောင်းသော အကျိုးကိုပေးခြင်း လက္ခဏာရှိကုန်သောသဘောတရားတို့သည် အကုသိုလ်မည်သော အဖြစ်ကို စင်စစ်ရချပြတော်မူသည်။အနဝဇ္ဇဝစနေန အဝဇ္ဇပဋိပက္ခ ဘာဝေါ ဒဿိတော။

ရင်းအဋ္ဌကထာအဖွင့် မူလဋီကာပါဠိ

www.dhammaransi.com

အနဝဇ္ဇဝစနေန။ အနဝဇ္ဇသဒ္ဒါဖြင့်။ အဝဇ္ဇဝိနာသနဘာဝေါ အပြစ်ကိုဖျက်ဆီးတတ်သော အဖြစ်ကို။ ဒဿိတော။ ပြတော်မူတတ်၏။ ဤကားရင်းဋီကာပါဠိအနက်။ ဤဋီကာပါဠိဖြင့်အနဝဇ္ဇသဒ္ဒါဖြင့် ကုသိုလ်တရားသည် မိမိ၌ အပြစ်မရှိယုံသာမက။ အပြစ်ဟူသမျှကိုလည်း ဖျက်ဆီးတတ်သည်ဟု အဋ္ဌကထာ ဆရာ ပြတော်မူသောအဖြစ်ကို။စင်စစ်မုချပြတော်မူသည်။ ။

တေနကုသလာကုသလာနံဘာမညော ဝိပါက ဓမ္မဘာဝေသုခဝိပါက ဝိပစ္စန သဘာဝံ ဒဿေတိ။ ။ ရင်းအဋ္ဌကထာ၏ အဖွင့်။ မူလဋီကာပဋ္ဌ။ တေန-ထိုသုခဝိပါကသဒ္ဒါဖြင့် ကုသလာ-ကုသလာနံ။ ကုသိုလ်အကုသိုလ်တို့၏သာမညော။တူသော အဖြစ်ဟုဆိုအပ်သောဝိပါက ဓမ္မဘာဝေ အကျိုးပေးသော သဘော၏ အဖြစ်သည် သတိ။ ဖြစ်သော်လည်း သုခဝိပါကဝိပစ္စန သဘာဝံ။ ချမ်းသာသောအကျိုးကိုဖြစ်စေတတ်သော သဘောရှိသောအဖြစ်ကို ဒဿေတိ။ ပြတော်မူ၏။ ။ဤကားရင်းဋီကာပါဠိအနက်။ ။ဤဋီကာပါဠိဖြင့်။ အဋ္ဌကထာ ဆရာသည်။ သုခဝိပါက သဒ္ဒါဖြင့်။ အကုသိုလ်နှင့် အကျိုးပေးခြင်း သဘောတူသော်လည်း မကောင်းသော အကျိုးကို ဖျက်ဆီးတားမြစ်၍၊ ကောင်းသောအကျိုးကိုသာဖြစ်စေတတ်သောသဘောရှိသော အဖြစ်ကိုစင်စစ်မုချပြတော်မူသည်ဟု ဖွင့်ပြတော်မူသည်။ ။ တတ္ထကုသလဿ ဣဋ္ဌဝိပါကဒါနံ အကုသလဿ အနိဋ္ဌဝိပါကဒါနန္တိ- အယံ ကမ္မနိယာမော။ ။သုတ်မဟာဝါ အဋ္ဌကထာပါဠိ၊ ဓမ္မသင်္ဂဏီအဋ္ဌကထာစသည်တို့၌လည်း ရင်းနည်းပင်လာသည်။ ။ တတ္ထ။ထိုငါးပါးသော နိယာမတို့တွင်။ ကုသလဿ၊ ကုသိုလ်ကံ၏။ ဣဋ္ဌဝိပါကဒါနံ။ အလိုရှိအပ်သော ကောင်းကျိုးကို ပေးခြင်း သည်၊ ဟောတိဖြစ်လေ၏။အကုသလဿ၊အကုသိုလ်ကံ၏။ အနိဋ္ဌဝိပါကဒါနံ၊ အလိုမရှိအပ်သော မကောင်းသော အကျိုးကိုပေးခြင်းသည်ဟောတိဖြစ်လေ၏။ဣတိအယံ ဤသည်ကား။ ကမ္မနိယာမော၊ ကုသိုလ်ကံ အကုသိုလ်ကံတို့၏ မြဲသောသဘောသည်၊ ဟောတိဖြစ်၏။ ။ဤကား ရင်းအဋ္ဌကထာပါဠိ၏ အနက်။ ဤအဋ္ဌကထာပါဠိဖြင့်၊ ကုသိုလ်ကံ၏ ဣဋ္ဌဝိပါက မြဲသောအဖြစ်။အကုသိုလ်ကံ၏ အနိဋ္ဌဝိပါက မြဲသောအဖြစ်ကို စင်စစ်မုချ ပြတော်မူသည်။ ။

ဤကား ကုသိုလ်ကံ အကုသိုလ်ကံ တို့၏ အကျိုးကိုပြရာပြကြောင်းဖြစ်သော ကမ္မဝိပါက ကထာ ပရိစ္ဆေဒ ကထာ တည်း။ ။

ဝိတ္ထိကတပ္ပေန စေတိယံ ဟူသော ဝိနည်း အဋ္ဌကထာပါဠိဖွင့်ပြတော်မူအပ်သည်နှင့်အညီ။ အရိုအသေ ပြုအပ်သော အနက်သဘောကြောင့်။ စေတီ မည်၏။

ထိုစေတီသည်။

၁။ ဗုဒ္ဓစေတီ။

၂။ ဓမ္မစေတီ။

၃။ သာဝက သံဃစေတီ။

၄။ ပစ္စေက ဗုဒ္ဓစေတီ။

၅။ စက္ကဝတ္တိ ဂဟဋ္ဌစေတီ အားဖြင့် ငါးပါးပြားသတည်း။ ထိုငါးပါးတို့တွင် ဗုဒ္ဓစေတီသည်လည်း။

၁။ ဓာတုသရီရစေတီ။

၂။ ပရိဘောဂစေတီ။

၃။ ဥဒ္ဒိဿစေတီ။ ဟူ၍ သုံးပါး ပြားသတည်း။ ထိုသုံးပါးတို့တွင်၊ ဥဒ္ဒိဿ စေတီသည်လည်း။

၁။ သဓာတုက ဥဒ္ဒိဿစေတီ။

၂။ အဓာတုက ဥဒ္ဒိဿ စေတီအားဖြင့် ၂ပါး သာဝက သံဃ စေတီသည် လည်း။ ဘိက္ခုစေတီ။ ပြားသတည်း။ ဘိက္ခုနီ စေတီဟူ၍နှစ်ပါးပြားသတည်း။ ပေါင်းစေတီ ကိုးပါးရှိ၏။ ။

ထိုကိုးပါးသောစေတီတို့တွင်။ ဓာတုစေတီယံ ပန ဓာတုယော နိဒဟိတွာကတံ။ ။ဟူသော သာရတ္ထဒီပနီ ဋီကာပါဠိ ဖွင့်ပြအပ်သည်နှင့်အညီ။ ဓာတ်တော်တို့ကို ဌာပနာ၍။ ပြုအပ်သောစေတီသည်။ ဓာတု သရီရစေတီမည်၏။ ။

ပရိဘုတ္တပကာရဏာနိ နိဒဟိတွာ ကတစေတီယံ ပရိဘောဂစေတီ ယန္တိ ဒဋ္ဌဗ္ဗံ။ ။ ဟူသော ဋီကာပါဠိ ဖွင့်ပြအပ်သည်နှင့်အညီ။ ဘုရားသခင်၏ အသုံး အဆောင်တို့ကို ဌာပနာ၍ပြုအပ်သော စေတီ သည်။ ပရိဘောဂ စေတီ မည်၏။ ဗောဓိပင်လည်း မြတ်စွာဘုရားသုံးဆောင် စံနေတော်မူရာဖြစ်၍ ပရိဘောဂ စေတီ မည်၏။ ။အယံ ပန၊ ပဘေဒေါ၊ ပဋိမာ ရူပဿပိ ဥဒ္ဒိဿက စေတီ ယေနေဝ သင်္ဂဟိတတ္တာသုဒ္ဓံ တရံယုဇ္ဇတိ။ဟူသော ဋီကာပါဠိ ဖွင့်ပြအပ်သည်နှင့် အညီ ရုပ်ပွား ဆင်းတုတော် အပေါင်း သည်။ ဥဒ္ဒိဿက စေတီမည်၏။ ။

ပဋိစ္စသမုပ္ပါဒါဒိပါဠိ လက္ခိတ ပေါတ္ထကေ နိဒဟိတွာကတံ ပန ဓမ္မစေတီယံ နာမ။ ။ ဟူသော ဋီကာပါဠိ ဖွင့်ပြအပ်သည် နှင့်အညီ။ ပဋိစ္စ သမုပ္ပါဒ် တရားတော်စ သည်တို့ကို ရေးထားရာ။ ပေစာသည်တို့ ကို ဌာပနာ၍ ပြုအပ်သော စေတီသည်။ ဓမ္မစေတီမည်၏။ ။

သာဝကော ထူပါရဟော။ ။ဟူသော သုတ်မဟာဝါ ပါဠိတော်လာ သည် နှင့် အညီ။ ခီဏာသဝ အရဟတ္တ ဖြစ်သော- ရဟန်းယောကျာ်း ရဟန်းမိန်းမတို့ဓာတ် တော်တို့ကို ဌာပနာ၍ပြုအပ်သော စေတီ သည် သာဝက သံဃစေတီမည်၏။ ။

ပစ္စေက ဗုဒ္ဓေါ ထူပါရဟော။ဟူသော ဋင်းပါဠိတော်လာရှိသည်နှင့်အညီ၊ ပစ္စေ က ဗုဒ္ဓါတို့ဓာတ်တော်တို့ကို၊ ဌာပနာ၍ပြု အပ်သောစေတီသည်၊ ပစ္စေကဗုဒ္ဓါ စေ တီမည်၏။ ။

www.dhammaransi.com

ရာဇစက္က ဝတ္တိ ထူပါရဟော၊ ။ဟူ
သော ရင်းပါဠိတော်လာရှိသည်နှင့်အညီ
စကြာမင်းတို့ အရိုးကို ဌပနာ၍ ပြုအပ်
သောစေတီသည် စက္က ဝတ္တိ ဂဟဋ္ဌစေ
တီမည်၏။ ။

ဗုဒ္ဓစေတီ။ ဓမ္မစေတီ။သာဝကသံဃ
စေတီ။ ဂဟဋ္ဌ စေတီအားဖြင့် လေးပါး
ပြားသည်ဟူ၍လည်းဆိုသင့်၏ဟုမှတ်။ ။
ကြွင်းသောစေတီတို့ကား။ထိုလေးပါး၌၊
အတွင်းဝင်ကုန်သတည်း။ဤကားစေတီ
တို့၏ သရုပ်သဘောကို ပြရာ ပြကြောင်း
ဖြစ်သော စေတီယ သရုပကဏ္ဍပရိစ္ဆေ
ဒကထာတည်း။ ။

ထိုစေတီတို့တွင်လောကုတ္တရာ ရှစ်ပါး
အဓိသီလာဘရေးတို့နှင့် ပြည့်စုံ သည်ဖြစ်၍
စက္က ဝတ္တိ ဂဟဋ္ဌ စေတီထက် သာဝကသံ
ဃစေတီမြတ်၏။ သစ္စာလေးပါးတရားတို့
ကို မိမိအလိုလိုသိစွမ်းနိုင်သောဂုဏ်။ နှစ်
သင်္ချေ့နှင့်ကမ္ဘာတသိန်း ဖြည့်ကျင့်ရသော
ပါရမီ သမ္ဘာရ ဂုဏ်ကဲလွန်သည် ဖြစ်၍
သာဝကသံဃစေတီထက်။ ပစ္စေက ဗုဒ္ဓ
စေတီမြတ်၏။ ပစ္စေက ဗုဒ္ဓါတို့လည်း
သစ္စာလေးပါး တရားတို့ကို အလိုလိုသိ
ကုန်ငြားသော်လည်းအကြွင်းမဲ့ သိစေနိုင်
သည်မဟုတ်။ တစိတ်တဒေသကိုသာသိ
စွမ်းနိုင်သည်ဖြစ်၍ ဓမ္မသာမိမဟုတ်၊ ဓမ္မသာ
မိလည်းမမည်။ ယင်းသို့ဖြစ်၍။ ပစ္စေက
ဗုဒ္ဓစေတီထက်၊ဓမ္မစေတီမြတ်၏။ ဓမ္မစေ
တီထက် ဗုဒ္ဓစေတီမြတ်၏ မြတ်ကြောင်း
ကို အမြတ်။ မြတ်သည်တို့ထက် အမြတ်။
အထူးသဖြင့်မြတ်သည်တို့ထက် အမြတ်
အစဉ်အားဖြင့် ဟောကြားတော် မူအပ်
သော သရဏဂုဏ်သုံးပါး အစဉ်အားဖြင့်
ရင်း။ ရင်းနည်းဟောတော် မူအပ်သော
ဘုရားဂုဏ်။ တရားဂုဏ်၊သံဃဂုဏ်အစဉ်
အားဖြင့်ရင်း။ ငါ၏တရားဟူ၍။ ။ဓမ္မ
ဒါယာဒေ၊ ဘိက္ခဝေ ဘဝထ။မာအာမိသ
ဒါယာဒါ။ ။ဟူ ဟောတော်မူသော ဓမ္မ
ဒါယာဒသုတ်ကို ထောက်သဖြင့်ရင်း။ ထို
သုတ်နှင့်အညီ။ ။ဓမ္မာနံသာမိ ဓမ္မသာမိ။
ဓမ္မာနံ၊ တရားတို့၏။ သာမိ၊ အရှင်တည်း
ဓမ္မသာမိ၊ တရားတို့၏အရှင်။ ။ဟူ၍ဖွင့်
ပြတော်မူအပ်သော မူလပဏ္ဏာသ အဋ္ဌ
ကထာ မူလဋီကာတို့ကို ထောက်သဖြင့်
ရင်း။ စက္ခုမာ ပနသမ္မာသမ္ဗုဒ္ဓေါ တေသံ
သဗ္ဗေသံပိ ဓမ္မာနံ ဒေဝမနုဿာဒိဗောဒ္ဓနံ
ဥပဒါနံ ပညတ္တဋ္ဌာနံ သေဋ္ဌော။ ။ဟူ၍
ဖွင့်ပြတော်မူအပ်သော။ အဘိဓာန်ဋီကာ
ကို ထောက် သဖြင့် ရင်း။ ကောင်းစွာ သိ
အပ်မှတ်အပ်ကုန်၏၊ ပန၊ ပညတ်ပရမတ်
ယင်းနှစ်ရပ်ထက် မြတ်သည်ကို ဖွင့်ပြ
လိုက်ဦးအံ့။ စက္ခုမာ။ စက္ခု ငါးပါးရှိ
တော်မူထသော။ သမ္မာသမ္ဗုဒ္ဓေါ၊မြတ်
စွာဘုရားသခင်သည်။သဗ္ဗေသံ။ ခပ်သိမ်း
ကုန်သော၊ တေသံဓမ္မာနံ။ ထိုပရမတ္တ
တရားတို့ထက်ရင်း။ ဒေဝမနုဿာဒိ ဗော
ဒ္ဓနံ၊ နတ်လူစသည်အပြား ရှိကုန်သော။
ပညတ္တဋ္ဌာနံ။ပညတ်အနက် ဖြစ်ကုန်သော
ဥပဒါနံပိ အခြေ နှစ်ချောင်း ရှိသော
သတ္တဝါတို့ထက်ရင်း။ သေဋ္ဌော၊ သျှီးမွမ်း

www.dhammaransi.com

အပ် မြတ်တော် မူသည်၊ ဟောတိ။ဖြစ်လေ၏။ ။

ဤကားအဘိဓာန်ဋီကာ ပါဠိ၏ အနက်။ ။ဤဋီကာပါဠိဖြင့် သင်္ခတ-အသင်္ခတအားဖြင့် ပြားသော ပရမတ္ထ အနက် လူစသည်ပြားသော ပညတ္တိ အနက်တို့ထက်၊ သမ္မာ-သမ္ဗုဒ္ဓအမည်တော်ရသော မြတ်စွာဘုရား သခင်သည်၊ ထူးကဲလွန်မြတ်သောအဖြစ်ကို၊ စင်စစ်မချွပြတော်မူသည်။ မိမိတို့အစိုးရ၍ သန္တကဖြစ် ထိုက်သော အိမ်ကျောင်း- လယ်-ဥယျာဉ် စသည်တို့ကိုသာ ငါ၏အိမ်၊ ငါ၏ ကျောင်း။ ငါ၏ လယ်၊ ငါ၏ဥယျာဉ်၊ စသည်ဆိုရ သန္တက ပြုရသဖြင့်၊ ဥတ္တာသန္တကထက် သာမိ ဖြစ်သော အရှင်သာမြတ်သကဲ့သို့၊ငါ၏ တရားဟု-ဟောတော်တော်မူသောအခါ၊ ဓမ္မဒါယဒသုတ် ဒေသနာဖြင့်။ ၎င်းတရားတို့၏ အရှင်ဟု။ ဓမ္မာနံသာမိ။ ဓမ္မသာမိ။ မိန္နရှိ ဝစနတ် မူလပဏ္ဏာသ အဋ္ဌကထာ မူလဋီကာ ပါဠိဖြင့် ၎င်း။ သန္တကဖြစ်သော တရားတော်ထက် သာမိဖြစ်သော ဘုရားရှင် မြတ်သော အဖြစ်တို့လည်း။သန္နိဋ္ဌာန်ကျကြောင်းသိအပ်မှတ်အပ်ကုန်၏။ ဤဓမ္မသာမိဟူသော ပုဒ်၌။ နေတ္တိအဋ္ဌကထာဝယ်။ ဓမ္မေန သာမိ။ ဓမ္မာသာမိ။ နဓမ္မာနံသာမိ ဟူ၍။ တရားကြောင့်။သတ္တဝါတို့အရှင်ဖြစ်ကြောင်းတရားတို့၏ အရှင်မဟုတ်ကြောင်းနှင့်။ တတိယာ တပ္ပုရိသ် သမာသ်ဝစနတ္ထကို ဖွင့်ပြတော်မူ၍။ ဆဋ္ဌီတပ္ပုရိသ်သမာသ်ဝစနတ္ထမဖြစ်သင့်ဟု။ ဖြစ်တားတော်မူလေသည်။ ထိုသို့ပင်ဖြစ်တားငြားသော်လည်းငါ၏တရားဟု။ ဓမ္မဒါယာဒါမေဘိက္ခဝေစသည်တို့ဖြင့် ဟောတော်မူအပ်သော ဓမ္မဒါယာဒ သုတ်ပါဠိတော်နှင့်လည်းမညီ။ အနက်အဓိပ္ပါယ်လည်း ဂမ္ဘီရယုတ္တိရ မဖြစ်။ ဓမ္မာနံသာမိ-ဓမ္မသာမိ။ ဖွင့်ပြတော် မူအပ်သော။ မူလပဏ္ဏာသ အဋ္ဌကထာ မူလဋီကာဆရာတို့၏၊ ဆဋ္ဌီတပ္ပုရိသ် သမာသ်ဝစနတ်သည်သာ ဓမ္မာဒါယာဒသုတ် ပါဠိတော်နှင့် ညီညွတ်သည်ဖြစ်၍။ အတ္ထ အဓိပ္ပါယ။ ဂမ္ဘီရယုတ္တိရ ဖြစ်ကြောင်းကို သန္နိဋ္ဌာန်ကျ မချွ ဆပ် ဆပ် မှတ် ယူအပ်၏။

ဗုဒ္ဓစေတီသုံးပါးတို့တွင်လည်းဥဒ္ဒိဿစေတီမှာမြတ်ဘုရားသခင်အားခွင့်ပန်လျှောက်၍။ လူနတ်တို့ ကိုးကွယ်ခြင်းငှာ။ ပြုလုပ်အပ်သောစေတီဖြစ်သည်။ပရိဘောဂစေတီမှာ။ မြတ်စွာဘုရားကိုယ်တော်တိုင်သုံးဆောင်တော် မူအပ်သော ဝတ္ထု ဖြစ်၍။ ဥဒ္ဒိဿ စေတီထက်။ ပရိဘောဂ စေတီမြတ်၏။ ပရိဘောဂစေတီမှာ မြတ်စွာဘုရား၏ အဇ္ဈတ္တကိုယ်တော်မှအပဖြစ်သော ဝတ္ထုဖြစ်၍။ ဓာတုသရီရ စေတီမှာမြတ်စွာဘုရား၏ အဇ္ဈတ္တကိုယ်တော်၏အတွင်း၌ ဖြစ်သည်၏ အဖြစ်ကြောင့်။ ပရိဘောဂစေတီထက် ဓာတုသရီရစေတီမြတ်၏။ ။ ပိဘင်း အဋ္ဌကထာ၌ကား။ ။ ပရိဘောဂစေတီယတော ဟိစ သရီရစေတီယံ မဟန္တတရံ။ ။ ဟူ၍ပရိဘောဂ စေတီ

www.dhammaransi.com

ထက်။ ဓာတုသရီရ စေတီ မြတ်ကြောင်း မှုကိုသာ ဖွင့်ပြတော်မူသည်။ သာရတ္ထသင်္ဂဟာ အဋ္ဌကထာ၊ တေရသကဏ္ဍ်တို့တို့၌လည်း ဝိဘင်းအဋ္ဌကဖွင့်ပြသည့် အတိုင်းသာ။ ဖွင့်ပြတော်မူကြကုန်သည်။ အဘယ်။ အကြောင်းကြောင့်။ မြတ်သည်ဟု ဖွင့်ပြတော်မမူကြကုန်၊ ဘုရားသခင်၏အာဘောဂပညာရှိတို့ ထုံးနည်းကြ၊ ယုတ္တိ သဘာဝကို ထောက်ဆ၍၊ ယခင် ပြဆိုခဲ့ပြီးသော၊ အကြောင်းကြောင့်မြတ်သည် ဟူ၍။ ဉာဏ်စက္ခု ရှေးသွားဖြင့် မှတ်သားအပ်ကုန်၏၊ ၊ဟိသတ္တိ။ ထို စကားသည်မှန်၏။ ပရိဘောဂစေတီယတော ပရိဘောဂစေတီဖြစ်သော။ ဗောဓိပင်ထက် သရီယ စေတီယံ၊ သရီရဓာတ်စေတီသည် မဟန္တံ့တာ မြတ်သည်တို့ထက်မြတ်သည် ဟောတိ။ ဖြစ်လေ၏။ ဤကား ဋီကာအဋ္ဌကထာပါဠိ၏အနက်။ ။သာဝက သံဃစေတီ နှစ်ပါးတွင်လည်း၊ ဘိက္ခုနီစေတီထက်၊ ဘိက္ခုစေတီ မြတ်သည်ဟု မှတ်။ ။ဤဆိုအပ်ခဲ့ပြီးသည်ကား ဥက္ကဋ္ဌ ဥက္ကဋ္ဌတရ၊ ဥက္ကဋ္ဌတမ တို့ကို၊ ပြရာ ပြကြောင်းဖြစ်သောစေတီယဥက္ကဋ္ဌကထာပရိစ္ဆေဒကထာတည်း။ ။

ထိုကိုးပါးသော စေတီတို့တွင် စက္ကဝတ္တိ ဂဟဋ္ဌစေတီထက်။ သာဝက သံဃစေတီသည် ၏ အဖြစ်ကြောင့် သာဝကသံဃ စေတီကို စောင့်ရှောက်ခြင်း၌ စက္ကဝတ္တိ ဂဟဋ္ဌစေတီကို ဖျက်ဆီးပယ်ရှားအပ်၏။ ထိုနည်း တူစွာဓမ္မစေတီကို စောင့်ရှောက်ခြင်း၌ သာဝကသံဃစေတီကို ဖျက်ဆီးပယ်ရှားအပ်၏။ ဗုဒ္ဓစေတီကို စောင့်ရှောက်ခြင်း၌။ ဓမ္မစေတီကို ဖျက်ဆီးပယ်ရှားအပ်၏။ ဗုဒ္ဓစေတီ သုံးပါး တွင်လည်း။ ပရိဘောဂစေတီကိုစောင့်ရှောက်ခြင်း၌။ ဥဒ္ဒိဿစေတီကို ဖျက်ဆီးပယ်ရှားအပ်။ ဓာတုသရီရ စေတီကို စောင့်ရှောက်ခြင်း၌၊ပရိဘောဂစေတီကိုဖျက်ဆီးပယ်ရှားအပ်၏၊ဓာတုသရီရစေတီကိုကား။ မိမိထက် မြတ်သော စေတီမရှိသည်၏အဖြစ်ကြောင့်။ တပါးသောစေတီဟူသော အကြောင်းကြောင့်။ မဖျက်ဆီးအပ်။ ငါးပါးသောအကြောင်းတို့ကြောင့်သာ။ ဖျက်ဆီးပယ်ရှားအပ်၏။ ပရိဘောဂစေတီစသော ငါးပါးသောစေတီတို့ကိုကား။ ခြောက် ပါးသော အကြောင်းကြောင့်ဖျက်ဆီးပယ်ရှားအပ်ကုန်၏ ပစ္စေက ဗုဒ္ဓစေတီမှာသာ သနာတော်ပ'ကာလ၌သာ ဖြစ်ပေါ်သည် ဖြစ်၍။ ဗုဒ္ဓ-ဓမ္မ-သံဃစေတီတို့နှင့်။ ထိုက်ဘွယ်မရှိသည်၏ အဖြစ်ကြောင့်။ စေတီခြင်းထောက်၍ ဖျက်ဆီးသင့်သော အရာ၌။ ထည့်သွင်း၍ မဆိုသင့်သည်ဟုမှတ်။ ။ပစ္စေကဗုဒ္ဓ စေတီကိုလည်း။ ဓာတုသရီရစေတီကဲ့သို့။ အကြောင်းငါးဖြင့် ဖျက်ဆီးသင့်သောအဖြစ်ကိုလည်း။ စင်စစ်မုချကေန္တ မှတ်အပ်ကုန်၏။ (အကြောင်းငါးပါး ခြောက်ပါးတို့ကိုလည်း။ နောက် ဆိုလတံ့သော နာသနကထာတို့၌။အကျယ်ထင်ရှားစွာပြလတံ့)

www.dhammaransi.com

ကာမာဝစရစိတ် ထက်မြတ်သောကြောင့် ရူပါဝစရစိတ်ကို ဥက္ကဋ္ဌအမြတ်။ ရူပါဝစရစိတ်ထက်မြတ်သောကြောင့်။ အရူပဝစရစိတ်ကိုဥက္ကဋ္ဌတရ မြတ်သည်ထက် အမြတ်။ အရူပဝစရစိတ်ထက် မြတ်သောကြောင့်။ လောကုတ္တရာစိတ်ကို ဥက္ကဋ္ဌ တမ။ အထူး သဖြင့် အမြတ် ဟူ၍၊ အဘိဓမ္မတ္ထဝိဘာဝနီ ဋီကာ၌ ဖွင့်ပြအပ် သကဲ့သို့။ စေတီကိုးပါးတို့၌ လည်း။ ရူပါဝစရ။ အရူပဝစရ၊ လောကုတ္တရာတို့၌ ကဲ့သို့ အယုတ်မရှိ၊ ဥက္ကဋ္ဌ-ဥက္ကဋ္ဌတရ-ဥက္ကဋ္ဌတမ။ စသည်တို့ဖြင့်။ ဆင့်ကဲ ဆင့်ကဲ။ မြတ်သော အဖြစ်ကိုလည်း စင်စစ်မုချ ဧကန္တ မှတ်သားအပ်ကုန်၏။ ။မိမိထက် မြတ်သော စေတီကိုစောင့်ရှောက်ခြင်းငှာ။ ထိုစေတီထက် မမြတ်သော စေတီတို့ကို ဖျက်ဆီးပယ်ရှားအပ်ကြောင်းကိုလည်း။ ဤပြဆိုလတ္တံ့သော မြတ်စွာ ဘုရားသခင်၏။ နည်းနာပုံစံ ကျမ်းဂန် စကားတို့ဖြင့် ထင်ရှားသိအပ် မှတ်အပ်ကုန်၏။ ။မြတ်စွာဘုရားသခင်သည် ပရိနိဗ္ဗာန် စံတော်မူခါနီးအခါ၊ ငါ၏ ညောင်ဗုဒ္ဓဟော ဗောဓိလက်ျာ တောင်ကိုင်းသည် သီဟိုဠ်ကျွန်းသို့ပို့ခြင်း အကျိုးငှာ သိရိဓမ္မာ သောကမင်းမြတ် ဆေးဒါန်းမြင်းသိလာဖြင့် ရေးသားဖြတ်သည်ရှိသော် ပြတ်၍ ကျစေသတည်း။ မိန့်တော်မူခဲ့ကြောင်းမောဂ္ဂလိပုတ္တရဟန္တာမထေရ် မင်းကြီးအားဟောကြားတော်မူကြောင်းကို ပါရာဇိကဏ် အဋ္ဌကထာဗောဓိဝင် မဟာဝင် ဂန္ထန္တရကျမ်းတို့၌လာသည်။ . ။ကကုသန်ဘုရားသခင်၏ ကုက္ကိုဗောဓိ။ ကောဏာဂုံဘုရားသခင်၏ရေသဖန်းဗောဓိ၊ ကဿပဘုရားသခင်၏ ပညောင် ဗောဓိလက်ျာ တောင်ကိုင်းတို့သည်လည်း။ ၎င်းဘုရား, ဘုရားသခင်တို့မိန့်တော်အားဖြင့် ပြတ်သည်ဟု သာရတ္ထဒီပနီ ဋီကာ ဒီပဝင် ဗောဓိဝင်၊ မဟာဝင် ဂန္ထန္တရကျမ်းတို့၌လာသည်။ ။

ဘုရားသခင်တို့အမိန့်တော်ကြောင့် ပြတ်သည်ဟု ဆိုရာ၌၊ ဘုရား သခင်တို့ကြောင့်ပြတ်သည် ဘုရားသခင်တို့ကြောင့်ပင်ပြတ်သည်ဟူသောအဓိပ္ပါယ်ကိုယူသင့်သည်ဟုမှတ်။ ။မိမိ၏ အလောင်းတော်ရုပ်ကလာပ်ကို စကြာမင်းတို့ကို သဂြိုဟ်သည့်နည်း။ နံ့သာထင်းပုံထက် မီးဖြင့် သဂြိုဟ်ပြီးလျှင် ဓာတ်တော်တို့ကိုဆောင်ယူ၍ ခရီးလမ်းလေးခွ၌စေတီတည်ထားရမည် အကြောင်းကို ဘုရားသခင်ပင် အရှင်အာနန္ဒာအား မှာထား တော် မူခဲ့ကြောင်း အရှင်အာနန္ဒာ မထေရ်လည်း။ မြတ်စွာဘုရား မှာထားတော် မူသည်အတိုင်း။ မလ္လာမင်းတို့အားစန္ဒကူးနံ့သာထင်းတို့ဖြင့်၊မီးသဂြိုဟ်စေ၍ဝေစုရဓာတ်တော်တို့ကို စတုမဟာပထ။ ခရီးလမ်းလေးခွ၌။ စေတီ တည်ထားခဲ့ကြောင်းတို့ကို သုတ်မဟာဝါ ပါဠိတော် မဟာရိနိဗ္ဗာန သုတ်၌လာသည်။ ဘုရားတဆူမှ တယောက်ထူးခြားပေါ်ပေါက်၍။ မောနေယျအကျင့်ကို ကျင့်စွမ်းနိုင်သောနာလက

www.dhammaransi.com

မထေရ်သည်။ ဟင်္ဂလက တောင်၌ ပရိ
နိဗ္ဗာန်စံသည်ကို ချီးမြှောက် ထိုက်သော
ပုဂ္ဂိုလ်ထူး ပုဂ္ဂိုလ်မြတ်ဖြစ်၍။ မြတ်စွာဘု
ရား ကိုယ်တော်တိုင် သင်္ဂြိုဟ်တော် အ
ပေါင်းနှင့်တကွ ကြွသွားတော် မူပြီးလျှင်
မထေရ်၏အလောင်းတော်ရုပ်ကလာပ်ကို
သရီရဓာတ်တော်အလို့ငှါ၊ မီးဖြင့်သင်္ဂြိုဟ်
စေ၍။ ဓာတ်တော်တို့ကို။ ဆယ်ယူစေပြီး
လျှင်။ ထိုတောင်အနီးအပါး သတ္တဝါများ
တို့။ အစီးအပွား အလို့ငှါ စေတီ တည်
ထားစေပြီးမှ။ ပြန်လာတော် မူကြောင်းကို
သုတ္တနိပါတ်နာလကသုတ် အဋ္ဌ ကထာ
သာရတ္ထဒီပနီဋီကာတို့၌လာသည်။

ရှင်မောဂ္ဂလာန် ပရိနိဗ္ဗာန် စံရာ၌လည်း
ဓာတ်တော်အလို့ငှါ။ ရှင်မောဂ္ဂလာန် အ
လောင်းတော် ရုပ်ကလာပ်ကို မီးသင်္ဂြိုဟ်စေ
၍။ ဓာတ်တော်တို့ကို။ မြတ်စွာဘုရား စေ
တီတည်ထားစေကြောင်းကို။ သုတ်မဟာ
ဝါ။ အဋ္ဌကထာ၌ လာသည်။ ရှင်သာရိ
ပုတ္တရာ၊ ပရိနိဗ္ဗာန်စံရာ၌လည်းဓာတ်တော်
အလို့ငှါ ဘုရားသခင်၏ပုံစံနည်းနာကိုယူ
၍ အရှင်စုန္ဒမထေရ်သည်အလောင်းတော်
ရုပ်ကလာပ်တို့မီးသင်္ဂြိုဟ်ပြီးလျှင်။ ဓာတ်
တော်တို့ကို မြတ်စွာဘုရားထံသွား၍ဆက်
ကပ်ကြောင်း။ မြတ်စွာဘုရားသခင်လည်း
ရှင်သာရိပုတ္တရာ ဓာတ်တော်တို့ကို စေတီ
တည်ထား စေကြောင်း ကိုလည်း။ ၎င်း
သုတ်။ မဟာဝါအဋ္ဌကထာ၌ပင်လာသည်
ရှင်မဟိန္ဒထေရ်သင်္ဃမိတ္တာ ထေရီမတို့ ပရိ
နိဗ္ဗာန်စံရာတို့၌လည်း။ ထိုသင်္ဂြိုဟ်ကျွန်းကို
အစိုးရသော ဒေဝါနံပိယ-တိဿမင်း။ ညီ
တော်ဥတ္တိယမင်းသည်။ မြတ်စွာဘုရား၏ပုံ
စံနည်းနာ။ ရဟန္တာရှင်စုန္ဒ၏ ပုံစံနည်းနာ
တို့ကို။ ကြားနာရ သည်ဖြစ်၍။ အလောင်း
တော်တို့ကို မီးသင်္ဂြိုဟ် ပြီးလျှင်။ ဓာတ်
တော်တို့ကို စေတီ တည်ထားကြောင်းတို့ကို
လည်း။ မဟာဝင် ဂန္ထကုဋိတရ ကျမ်း၌။
လာသည်။ ။

ပါဠိ ပါဠိသရုပ်ကိုကား။ အလွန်များ
ပြားသည်ဖြစ်။ အဓိပ္ပာယ်ကိုသာ ပဌာနမပြု
သောအားဖြင့် ရေးသား ထုတ် ဆောင်
လိုက်သတည်း။ ။ ယင်းသို့ဘုရား သ
ခင်တို့ကိုယ်တိုင်ပင်။ သတ္တဝါတို့ အကျိုး
စီးပွားများစေခြင်းငှါ။ သမာဆန္ဒ ပြဌာန်း
သော။ သမ္မာဝါယာမ လုံ့လတော်ဖြင့် ပရိ
ဘောဂစေတီထိုက်သော။ မဟာဗောဓိပင်
ကြီးအစစ်ကိုပင်။ ပြတ်အောင်ပြုတော်မူခဲ့
ခြင်း။ ဗုဒ္ဓစေတီ၊ သာဝက စေတီ ထိုက်
သော။ မိမိအလောင်းတော် ရုပ်ကလာပ်
အစစ်။ သာဝကတို့အလောင်းတော် ရုပ်
ကလာပ်အစစ် တို့ကိုပင်။ သရီရ ဓာတ်
တော်အလို့ငှါ၊ မီးဖြင့်တိုက်စေတော်မူစေ
ခြင်း။ ပုံစံနည်းနာတို့ကို ရဟန္တာကြီးများ
ထံမှ။ တဆင့်စကား အသေအချာ ကြား
နာရသည်၏အဖြစ်ကြောင့်၎င်း။ ဗောဓိပင်
ဋီကာ။ ဓာတုဝင်မဟာဝင် ကျမ်းတို့ကို။
ငွေထင်ထင် တွေ့မြင် ရသည်၏ အဖြစ်
ကြောင့်၎င်း။ နောက်ဆိုက်သော ဗောဓိပင်
ပွား။ ရုပ်တုတော်ပွားတို့မှာ သမာဆန္ဒ တာ

www.dhammaransi.com

ရားဖြင့် အကြောင်းအားလျော်စွာ ပယ်ရှား
သော အရာတို့၌၊ အဘယ် ဆိုဘွယ်ရာ ရှိ
တော့အံ့နည်းဟု။ နယဂ္ဂါဟ နည်းရစေ
ခြင်းငှါ။ အကျဉ်းသခေ့ပအားဖြင့်ပြတော်
မူလိုသော မဟာဗုဒ္ဓဃောသ ဆရာသည်။
သဓာတုကံ ထူပံ ဝါ၊ ပဋိမံ ဝါ ဗောဓိမော
နံ၊ ဗောဓိသာခံ ဆိန္ဒိတုံ ဝဋ္ဋတိ၊ သစေပိ
တတ္ထနိလိနာ သကုနာစေတိယေ ဝစ္စံ။ ပါ
တေန္တိဆိန္ဒိတုံ ဝဋ္ဋတိယေဝ ပရိဘောဂ
စေတိယတော၊ ဟိသရီရံ စေတိယံမဟန္တံ
တရံ။ ။ဟူ၍ပ်ဘင်း အဋ္ဌကထာ၌။
ဖွင့်ပြတော်မူသည်။ ။သာရတ္ထ သင်္ဂဟ
အဋ္ဌကထာ ဝိနည်း ဋီကာကြီးတို့၌လည်း
ရင်းနည်းအတိုင်းပင် ဖွင့်တော် မူကြကုန်
သည်။ ဤပါဠိအနက် အဓိပ္ပါယ် တို့ကား။
အလွန်များပျား ကျယ်ဝန်းသည်ဖြစ်၍ သ
တိရှေးသွားဉာဏ်ဖြင့် စဉ်းစားလျက်။ ပေါ်
ပြလတ့်သော နည်းနာအနက်။ အဓိပ္ပါယ်
များကို။ ကောင်းစွာမှတ်သား အပ်ကုန်၏။
ဟိယသ္မာ၊ အကြင်ကြောင့် ပရိဘောဂ စေ
တိယတော၊ ပရိဘောဂစေတီ ဖြစ်သော
ဗောဓိပင်ထက်။ သရီရစေတိယံ မြတ်စွာ
ဘုရား။ သရီရဓာတ် စေတီ တော်သည်။
မဟန္တတရံ။ အထူးသဖြင့်မြတ်သည်-ဝါ-
မြတ်သော စေတီတကာ တို့ထက်မြတ်။
သည်။ ဟောတိဖြစ်၏။ တသ္မာထိုသို့။ ပရိ
ဘောဂ စေတီ။ ဗောဓိပင်ထက် မြတ်စွာ
ဘုရား၏။ သရီရဓာတ် စေတီတော်မြတ်
သည်၏ အဖြစ် ကြောင့်း သဓာတုကံ မြတ်
စွာဘုရား ဓာတ်တော်နှင့်တကွ ဖြစ်သော

(ဝါ)မြတ်စွာဘုရား သရီရ ဓာတ်တော်ရှိ
သော၊ ထူပံ ဝါ၊ သမုခါ၊ သမုခနှစ်ဝသော
စေတီကိုရင်း။ ပတိမံ ဝါ၊ မြတ်စွာ ဘုရား
ရုပ်ပွားတော် ဆင်းတုတော်ကိုရင်း။ ဗာဓ
မာနံ၊ တားမြစ်နှိပ်စက် လာသော။ (ဝါ)
လွှမ်းမိုးထိခိုက်လာသော ဗောဓိသာခံ။ ပ
ရိဘောဂ စေတီဖြစ်သော ဗောဓိခက်ကို။
ဆိန္ဒိတုံ၊ ဖြတ်ပစ်ခြင်းငှါး ဝဋ္ဋတိ အပ်၏
တတ္တ။ ထိုဗောဓိခက်အကိုင်း၌။နိလိနာ နား
လာကုန်သော။ သကုနာ၊ ငှက်တို့သည်။
ဝစ္စံ၊ ကျင်ကြီးကို။ သစေပိပါတေန္တိ။ အ
ကယ်၍မူလည်း ကျစေကုန်ငြားအံ့။ ဆိန္ဒိ
တုံ၊ ပယ်ဖြတ်ခြင်းငှါ။(ဝါ)ဖြတ်ပစ်ခြင်း
ငှါ။ ဝဋ္ဋတိယေဝ အပ်သည်သာ တည်း
ဤကား ရင်းအဋ္ဌကထာပါဠိ၏အနက်၊

ဤအဋ္ဌကထာ နှစ်ဝါကျ၌။ သရီရ
ဓာတ်တော်ရှိသော။ စေတီရုပ်တုတော်တို့
ကို လွှမ်းမိုး ထိခိုက်ခြင်းသည်လည်း။ အ
ကြောင်း တပါး။ ပရိဘောဂ စေတီဖြစ်
သော။ ဗောဓိ ကိုင်းနားနေ၍။ တိရစ္ဆာန်
ငှက်တို့သည်။ကျင်ကြီးကျင်ငယ်စွန့်ချခြင်း
လည်းအကြောင်းတပါး။ ဤ အကြောင်း
နှစ်ပါးတို့ကြောင့်။ မိမိထက်မြတ်သောဓာ
တုသရီရ စေတီကို စောင့်ရှောက် ခြင်း
ငှါ။ ပရိဘောဂစေတီဖြစ်သော။ ဗောဓိအ
ခက်အကိုင်း ပယ်ရှားဖြတ်ပစ် အပ်သော
အဖြစ်ကို စင်စစ် ရချ ပြတော် မူသည်
ဟုမှတ်။ ။

သဓာတုကံ ဟူသောပုဒ်အရ။ ဓာတ်
တော်ကိုလည်း မြတ်စွာဘုရားသရီရဓာတ်

www.dhammaransi.com

ကိုသာ မှတ်ယူ အပ်၏။ ရဟန္တာ တို့ဓာတ်ကို မမှတ်ယူ အပ်ကြောင်းကို ရဟန္တာ တို့သည် ပရိဘောဂ စေတီ ဗောဓိပင်ထက် မမြတ်သည် ဖြစ်၍ ဗောဓိပင်ကို ဝတ်ပြုရခြင်း ရှိခိုးရခြင်းကို ထောက်၍။ သိအပ်ကုန်၏။ ။ ပဋိမံပုဒ္ဒအခ ရုပ်တုကိုလည်းမြတ်စွာဘုရားရုပ်တုတော်တို့ကိုသာ မှတ်ယူအပ်၏။ရဟန္တာတို့ရုပ်တုကို မမှတ်ယူအပ်။မမှတ်ယူအပ်ကြောင်းကို။ မြတ်စွာဘုရား သရီရဓာတ်တော်ကို။ ရဟန္တာတို့ရုပ်တု၌မထားအပ်သည်ကို ထောက်၍ သိအပ်ကုန်၏။ ။

ပရိဘောဂစေတီယတောဟိသရီရစေတီယံမဟန္တတရံ၊ဟူသောနောက်ဝါကျပါဠ်သည်။ ဆိန္ဒိတုံ ဝဋ္ဋတိဟူသော ကြိယာ၏အကြောင်းကို ပြသော ပါဠ်ဖြစ်၍။ သရီရဓာတ်တော်ကြောင့်သာ။ ဗောဓိပင်၏အခက်အကိုင်းကို ဖြတ်အပ် ပယ်ရှားအပ်သော အဖြစ်ကိုလည်း။ နီတတ္ထအားဖြင့် ပြတော်မူသည်။ ။ ရုပ်တုတော်သည် ဗောဓိပင်ထက်မမြတ်သည်ဖြစ်၍။ ရုပ်တုတော်ကြောင့် မဖြတ်အပ်သောအဖြစ်ကိုလည်း။ ဗျတိရေက နည်းအားဖြင့်၊ ပြတော်မူသည်။ ။တိဏ္ဏံ သမ္မာသမ္ဗုဒ္ဓါနံ ပရိဘောဂစေတီယဋ္ဌာနံ။ ။ဟု ပြတော်မူအပ်သော သမန္တပါသာဒိက အဋ္ဌကထာ မဟာဝံသ ဂန္ထန္တရတို့၌ ပရိဘောဂစေတီအရကိုလည်း။ ရေစပ်၊ ခါးပန်း၊ ရေသနုပ် တို့ကို သာ ပြတော် မူသည်။ ဗောဓိပင်မပါ။ ယင်းသို့မပါသည်ဖြစ်၍။ ရင်းပါဠ်ဖြင့် ဗောဓိပင် ပရိဘောဂ စေတီဖြစ်ကြောင်းကိုလည်း။ အဝုတ္တသိဒ္ဓိ နည်းအားဖြင့် ပြတော်မူသည်။ ပရိဘောဂစေတီဖြစ်သော ဗောဓိပင်ထက်သရီရဓာတုစေတီ မြတ်သောအဖြစ်ကိုလည်း။ အပိနာဘာဝနည်းအားဖြင့် ပြတော် မူသည်။

ဓာတုသရီရ စေတီသည် ဗောဓိပင် ပရိဘောဂစေတီထက် မြတ်သည်ဖြစ်၍။ မြတ်သော ဓာတုသရီရ စေတီကိုစောင့်ရှောက်ခြင်းငှာ မိမိလောက် မမြတ်သော ဗောဓိပင်ပရိဘောဂစေတီကိုပယ်ရှားသင့်သောအဖြစ်ကို နီတတ္ထ ပြတော်မူသဖြင့် မြတ်သည်ကို စောင့်ရှောက်ခြင်းငှာ။ မိမိလောက် မမြတ် သည် ကို ဖျက်ဆီးပယ်အပ်သောအဖြစ်ကိုလည်း။ နယဂ္ဂဟ နေယျတ္ထနည်းအားဖြင့် ပြတော်မူသည်။ယင်းသို့ပြတော်မူသော နယဂ္ဂါဟ နေယျတ္ထနည်းအားဖြင့်လည်း ဓာတုသရီရ စေတီကို စောင့်ရှောက်ခြင်းငှာပရိဘောဂစေတီကိုသာမဟုတ်သေး။ ဥဒ္ဒိဿစေတီ။ဓမ္မစေတီ။ သာဝက သံဃစေတီ။ စက္ကဝတ္တိ။ ဂဟဋ္ဌစေတီတို့ကို ပယ်ဖျက် အပ်သော အဖြစ်ကိုလည်း သိအပ်ကုန်၏။ ။ ပရိဘောဂစေတီကို စောင့်ရှောက် ခြင်းငှာ။ ဥဒ္ဒိဿစေတီ။ဓမ္မစေတီ။သာဝကသံဃစေတီ။စက္ကဝတ္တိဂဟဋ္ဌစေတီတို့ကိုပယ်အပ် ဖြတ်အပ်သောအဖြစ်ကိုလည်း သိအပ်ကုန်၏။ ဥဒ္ဒိဿစေတီကို စောင့်ရှောက်ခြင်းငှာ။ ဓမ္မစေတီသာဝကသံဃစေတီ။ စက္ကဝတ္တိ ဂဟဋ္ဌ စေတီ တို့ကို ပယ်အပ် ဖျက်အပ်သောအဖြစ်ကိုလည်း

www.dhammaransi.com

စေတီယပဋိသင်္ခရဏ ကလ္လာပရိဗ္ဗေဒ ကထာ

ဘဂဝတာခေါ အာဝုသော ခလ္လာဗုလ္လ၊
ပဋိသင်္ခရဏံ ဝဏ္ဏိတံ။ ။
စတုဒ္ဓဝါပါဠိတော်၊
ပဉ္စသတိကက္ခန္ဓက။ ။

အာဝုသော။ ငါ့ရှင်တို့။ ခေါ။ စင်စစ် ဘဂဝတာ၊ ဘုန်းတော်အရှင်ဘုရားသခင်သည်။ ခလ္လာဗုလ္လ ပဋိသင်္ခရဏံ။ ကျိုးပြတ်ပျက်စီးသည်ကို အသစ်တဘန် ထပ်မံကောင်းမွန်အောင် ပြုပြင်ခြင်းကို။ ဝဏ္ဏိတံ ချီးမွမ်းတော်မူအပ်၏။

ဤသို့၊ စေတီ၊ ဂူကျောင်း တန်ဆောင်း ပြာသာဒ်။ ပျက်စီးချို့ယွင်းရာ၌။ အသစ်တဖန်၊ ထပ်မံပြုပြင်ခြင်းကို၊ ဘုရားကိုယ်တော်တိုင် ချီးမွမ်းတော် မူအပ်ကြောင်းကို၊ ပဌမ သင်္ဂါယနာတင်။ အရှင်မဟာကဿပ။ သံဃာ့ထေရ်ကြီးသည်။ သံဃာတော်အပေါင်းအား မိန့်ကြားတော် မူသဖြင့်။ ပျက်စီးချို့ယွင်း နေသည့်အရာ ပြင်ဆင်ပြုလုပ်မှုသည်။ ဘုရားချီးမွမ်း တော်မူသည့်အရာဟု မချွတ်ဆတ် သိအပ်တော့၏။ နတ် လူ ဗြဟ္မာ၊ သတ္တဝါ တို့သည်။ ဘယ်လောက်ပင် ကဲ့ရဲ့ ကဲ့ရဲ့။ ဘုရားမကဲ့ရဲ့အောင် နေရမည်ဟုညောင်ကန်ဆရာတော်-ဦးဗုဓ်အတိုချုပ်ဆုံးမသကဲ့သို့။ မည်သည့် မြို့ရွာက ဘုရားစေတီတော်များချို့ယွင်း ပျက်စီးနေခဲ့သော်ပြုပြင်ရမည့် အရာသည်။ ဘုရားချီးမွမ်းတော်မူအပ်သောအရာဖြစ်၍။ မဆုတ်မနစ်သော လုံ့လဝီရိယ, စိတ်ဆန္ဒဖြင့် ပြုပြင်ရာသတည်း။

(ပြုပြင်ပုံနည်း)

ခလ္လာဗုလ္လပဋိသင်္ခရဏ၌ ဝိဇ္ဇခလ္လာ၌ ဆိုအပ်ကုန်၏။ ။ ဓမ္မစေတီကိုစောင့်ရှောက်ခြင်း၌ သာဝက သံဃာ စေတီ။ စက္ကဝတ္တိဂဟဋ္ဌ စေတီတို့ကို ပယ်အပ် ဖျက်အပ်သော အဖြစ်ကိုလည်း သိအပ်ကုန်၏။ သာဝကစေတီနှစ်ပါးတို့တွင်လည်း ဘိက္ခု စေတီ စောင့် ရှောက် ခြင်း၌၊ ဘိက္ခုနီစေတီ။ စက္ကဝတ္တိဂဟဋ္ဌစေတီတို့ကိုပယ်အပ် ဖျက်အပ်သောအဖြစ်ကိုလည်းသိအပ်ကုန်၏။ ဘိက္ခုနီစေတီကို စောင့်ရှောက်ခြင်း၌ စက္ကဝတ္တိ ဂဟဋ္ဌ စေတီကို ပယ်ဖျက်သော အဖြစ်ကို လည်း သိအပ်ကုန်၏။ ဤကားစေတီတို့၏ တဆူနှင့်တဆူထိခိုက်တွေ့ရှက်ရာ၌ဖျက် သင့်ဖျက် ထိုက် သည်တို့ကို ပြရာ ပြကြောင်းဖြစ်သော စေတီယနသ နေသျ ကလ္လာ ပရိဗ္ဗေဒ ကထာတည်း။ ။

www.dhammaransi.com

ဘိန္နံ။ ဖုလ္လန္တိ ဘိန္နံ။ တေသံ ပဋိ သင်္ခရဏံ၊ ပုနသမ္မာ ပါကတိက ကရဏံ၊အဘိနဝ ကရဏန္တိ ဝုတ္တံ ဟောတိ။ ။ သာရတ္ထဒီပနီဋီကာ။ ၅၃။ ။

ပျက်စီးချို့ယွင်း နေသည့်ကို ပြုပြင်ရမည် ဆိုသည် မှာတယ်ကဲ့ သို့ ပြု ပြင်မည်နည်း။ ပုန သမ္မာ ပါကတိက ကရဏံ အဘိနဝကရဏံ "ဟူသော ဋီကာစကားဖြင့်။ ကောင်းမွန် ခိုင်ခံ့အောင် အသစ်တဘန်ဆောက်လုပ် တည်ထားခြင်းပင် ပြုပြင်ပုံနည်းဟု သိအပ်တော့၏။သို့ကြောင့် ကောင်းမွန်ခိုင်ခံ့စေလိုသော စိတ်ထားနှင့် ပျက်စီးချို့ယွင်းနေသော အဟောင်းကိုပြုပြင်ရမှာ။အဟောင်းနှင့်မကောင်းနိုင်ရကား အဟောင်းနှင့်ပင် ချုပ်တည်း စပ်ရှက်၊ သံ့ဃိမယ်နစသည်စွဲနှက်၍ ပြုပြင်မှသာ သမ္မာပါကတိက ကရဏဖြစ်နိုင်ရာသော ကြောင့်။ မူလအဟောင်းကို သံမှိုမယ်နစွဲနှက်ခြင်း, တူးပေါ်ခြင်းစသည်တို့၌ သံသယဖြစ်ဘွယ်မရှိချေ။ ၎င်းသံမှိုမယ်နစွဲခြင်း။တူးပေါ်ခြင်းစသောကြိယာသည်၊ ပဒုဋ္ဌစေတနာမဟုတ်လျှင်။(သာဝဇ္ဇဓမ္မ) အပြစ်မဖြစ်နိုင်ဟုဆိုလို၏။ ။ ကောင်းမွန်ခိုင်ခံ့ စေလိုသော စေ တနာ သည်။ (ကုသလဓမ္မ) ကုသိုလ်တရားပင် ဖြစ်တော့၏။ အပြစ်မရှိကောင်းသော အကျိုးကိုပေးခြင်းလက္ခဏာရှိ၏ဟုသိအပ်၏။

အဟောင်းကိုပြုပြင်ခဲ့သောဌာန။

ဤကဲ့သို့ အဟောင်းကို ပြုပြင်ခဲ့သော ဌာနများမှာကား။ ရာဇဂြိုဟ်ပြည်-တဆဲ့ရှစ်ရပ်သော ကျောင်းတော်ကြီးများကို။ ပဌမ သင်္ဂါယနာတင်။ အသျှင်မဟာကဿပ။ အမှူးရှိသော သံဃာတော်များသည်။ အဇာတသတ်မင်းထံ။ ဟတ္ထကမ်လက်သမားတောင်း၍ ပြုပြင်ခဲ့သော ဌာနများလည်း ကျမ်းဂန်၌အထင်အရှားရှိ၏။ မြတ်စွာဘုရား သီတင်းသုံးတော်မူသော ဂန္ဓကုဋိ တိုက်တော် ကျောင်း တော်ကြီးများသည်။ ပရိဘောဂ စေတီတော်ကြီးများပင်ဖြစ်၏။ ဟောင်းနွမ်း ပျက်စီးနေသော စေတီတော်များ၏အင်္ဂတေများကို ခွာချပယ်ပစ်၍။ အင်္ဂတေအသစ်မွမ်းမံခဲ့သောအရာများလည်း များစွာပင်ရှိ၏။ ။ ဟောင်းနွမ်း ပျက်စီးနေသော ထီးတော်များကိုချ၍ ထီးတော်အသစ် တင်ခဲ့သော အရာများလည်း။ သာသနာဝင် ရာဇဝင်ကျမ်းများ၌ ထင်ရှားရှိ၏။ ၎င်းထီးတော်များကိုတင်သောအခါ၌၊ ထီးတော်မယိမ်းမယိုင် ခိုင်မြဲအောင်။ (ပသန္နစေတနာ) ကြည်ညိုသောစေတနာ နှင့် စေတီတော်ကိုသံဇုတ်, သံကွင်း-သွတ်သွင်း စွဲနှက်၍ အရပ်လေးမျက်နှာ ရှစ်မျက်နှာမှ သံကြိုးများဆိုင်းခဲ့ကြသောအရာများလည်း ထင်ရှားရှိ၏။

ဤဟံသာဝတီပဲခူး-မုဓဝါစေတီခေါ်။ ရွှေမော်ဓောစေတီမှာပင်။ရှေးအခါကစေတီပေါ်ကစေတီတော်ကိုအုပ်၍ဆောက်လုပ်သောစေတီ ဇိမ်ပြသာဒ်တန်ဆောင်းရှိ၏။ နောက်ကာလမင်းများ လက်ထက်၌

www.dhammaransi.com

ထိုစေတီ-အိမ်-ပြာသာဒ် တန်ဆောင်းသည်။ အရှည်ထာဝရ။ ခိုင်မြဲမှာ မဟုတ်ဟု စေတီတော်ကို တက်ပွားကြီးမားစေလိုသော "သဒ္ဓါစေတနာ"ဖြင့် စေတီ-အိမ်-ပြာသာဒ် တန်ဆောင်းကိုပယ်ဖျက်ခဲ့ဘူးသော အကြောင်းကို 'ဂန္ထနွော ဂန္ထနွော ပနကာလော ပန္ထာ ရာမညဒေသိသရာသဒ္ဓါလုနေသာဘူပါလာနုပဒိန္နံ စေတိယာဃရံ ဥဒ္ဒါဝရ ဥဒ္ဒါနိယန္တိ မညမာနာ စေတိယ ဃရမပနေတွာ အနုက္ကမေန စေတိယ ကဉ္စုကံကတွာ စေတိယံ ဝဍ္ဎာပေသုံ"ဟူ၍ "ကလျာဏီကျောက်စာ" ၌မော်ကွန်းသမိုင်း အခန်း၌ ဆိုလျက်ထင်ရှားရှိ၏။ ။

သို့ကြောင့်ဆေးဆရာ ဇီဝကသည်။ မြတ်စွာဘုရား၏အလိုတော်နှင့် လျော်စွာ။ မားယော်ဖြင့် အရေတော်ကိုခွာ၍။ ထိုနေရာမှ ခဲ၍စုဝေးတည်နေသော မကောင်းသောသွေးကို ထုပ်ယူ၍။ မြတ်စွာဘုရားချမ်းသာတော်မူအောင် မေတ္တာပြဋ္ဌာန်းသောစိတ်ဖြင့်ပြု၏။ ထိုသို့ပြုသော ဇီဝကအားအပြစ်မရှိသည့်အပြင် ကုသိုလ်ပင်ဖြစ်သေးသည်ဟု အဆိုရှိ၏။ ထိုအတူစေတီတော်များ၌လည်း ကောင်းသောစိတ်ဖြင့် ပြုသောသူအား ကောင်းမှုသာလျှင်ဖြစ်၏ဟုမှတ်ယူရာ၏။ ဆရာဇီဝကသည် မကောင်းသွေးကို ထုပ်ဘိသကဲ့သို့ အသစ်ပြုပြင်လို၍။ မကောင်းသည်ကို ခွာချခြင်း။ ဖယ်ရှားခြင်း။ ဖျက်ခြင်းတို့၌တစုံတရာမျှ။ မကောင်းမှု မဖြစ် နိုင် ဟူ၍

သန္နိဋ္ဌာန်ကျ မှတ်အပ်တော့၏။ ။

ဤကား- "ခဏ္ဍ ဖုလ္လ ပဋိသင်္ခရဏ" ဟူသောပျက်စီးချို့ယွင်းနေသော စေတီ ဂူကျောင်း တန်ဆောင်းပြာသာဒ်တို့ကို။ အသစ်တဖန် ထပ်ံ ပြုပြင်ရာ၌။ သံသယမဖြစ်သင့်သည်ကို ပြဆိုခြင်းတည်း။ ။

စေတီယပဋိသင်္ခရဏ ကထာ ပရိစ္ဆေဒကထာပြီး၏။

သမာဓာန္တ ပသန္န စိတ်ဖြင့် စေတီဟောင်းကို ဖျက်ဆီးခြင်း အကြောင်းတို့သည် တပါးသောအရပ်တို့၌ သာသနာတော် တည်ထွန်းသဖြင့်သတ္တဝါတို့အား အကျိုးစီးပွားများစေခြင်းငှာတပါးအရပ်သို့ပြောင်းလို၍ ဖျက်ခြင်း။ အကျိုးနည်းအရပ်မှ အကျိုးများခြင်း သတ္တဝါတို့ အဖြစ်ရောက်သဖြင့် အနယဗျသန ဖြစ်မည်ကို မြင်၍ တပါးအရပ်သို့ ပြောင်းလို၍ ဖျက်ခြင်း။တည်မြဲတိုင်နေရာ၌ မကောင်းသည်ကို အကောင်း။ အငယ်ကိုအကြီး။ အဟောင်းကို အသစ် ထပ်မံ ပြုလို၍ ဖျက်ခြင်း၊ထိခိုက်ရောက်ကျသဖြင့်မြတ်သော စေတီကို စောင့်ရှောက် ခြင်းငှာ ဖျက်ခြင်းအားဖြင့် ခြောက်ပါး အပြားရှိကုန်၏။ ထိုခြောက်ပါးတို့တွင်။ ဓာတုသရီရစေတီ။ ပရိဘောဂစေတီတို့မှာစေတီချင်းထိခိုက်သောအကြောင်းကို နုတ်ပယ်၍ ငါးပါးသော အကြောင်းကြောင့်သာလျှင် ဖျက်ပယ်အပ်သည်ဟူ၍မှတ်။ ပရိဘောဂစေတီ ဥဒ္ဒိဿစေတီ ဓမ္မစေတီ။ ဘိက္ခုသာဝကသံဃစေတီ ဘိက္ခုနီသာဝိကာ သံဃာစေတီ စဏ္ဍဝတ္တိဂဟာ၌

စေတီ တို့မှာ။ ခြောက် ပါးသော အကြောင်းကြောင့်ဖျက်အပ်ပယ်အပ်သည်ဟူ၍မှတ်။

မြတ်စွာဘုရားသခင်သည် ဘုရားဖြစ်တော်မူ၍ဤခုနစ်သတ္တာဟ မြောက်ရာဇာယတန လင်းလွန်းပင်၌ သီတင်းသုံးနေတော်မူသောအခါ ဥက္ကလာပဇနပုဒ် အသိတဉ္ဇနမည်သော ပေါက္ခရဝတီမြို့သား တဖုဿဘလ္လိကကုန်သည်ညီနောင် ၂ ဦးတို့ ရောက်လာကြ၍ပျားမုန့်ဆုပ် မုန့်ကျစ်ကပ်လှူခြင်း၊ ဒွေဝါစိက သရဏ ဂုံခံယူခြင်း ဥပါသက အဖြစ်ကို ကြားခြင်း၊ ကိစ္စတို့ကို ပြုလတ်ပြီးသော် ဘုန်းတော်ကြီးလှသောမြတ်စွာဘုရား။ ယနေ့မှစ၍။ အကျွန်ုပ်တို့သည် အဘယ်ကိုရှိခိုး ပူဇော်ရပါကုန်အံ့နည်းဟု လျှောက်ထားကြရာတွင် ဦးခေါင်းတော်ကို လက်တော်ဖြင့်-သုံးသပ် နုတ်ယူတော်မူပြီးလျှင်။ နောင်အနာဂါတ်၌ သာသနာတော်ထွန်းပခြင်း သတ္တဝါတို့ အကျိုးစီးပွား များပြားခြင်းကို အကြောင်းရင်း မူလအာသီသ ထားတော်မူ၍၊ တဖုဿဘလ္လိက ကုန်သည်ညီနောင် နှစ်ယောက်တို့အား ဤဆံတော်ရှစ်ချောင်းကို ကောင်းစွာ ကိုးကွယ်ကြလေဟုမိန့်တော်မူပြီးလျှင်။ဦးခေါင်းတော်မှပြောင်းရွေ့၍ ငါတို့ရာမည တိုင်းကြီးအဝင်၊ ဥက္ကလာပ ဇနပုဒ်သို့ ပေး လိုက်ကြောင်းကို၊ ။ဝိနည်း အဋ္ဌကထာ၌။ ။တေဥပါသကာ ဘာဝပဋိဝေဒေတွာ ဘာဂဝန္တံ အာဟံ သုကဿ ဒါနိ ဘန္တေ အဇ္ဇတော ပဋ္ဌာယအဘိဝါဒနပစ္စုပဋ္ဌာနံကာတဗ္ဗန္တိ။ ဘဂဝါသီသံပ ရာမသိကေသာဟတ္ထေလဂ္ဂိံသု။ တေတေသံ အဒါသိဣမေတုမှေပရိဟရထာတိ။ တေကေသဓာတုယော လဘိတွာအမတေနေဝါဘိသိတ္တာဟဋ္ဌတုဋ္ဌာဘဂဝန္တံ ဝန္ဒိတွာ ပက္ကမိံသု။ ဟူ၍ဖွင့်ပြတော်မူသည်။

အင်္ဂုတ္တိုရ်အဋ္ဌကထာထေရ အဋ္ဌကထာ။ ဓါတုဝင်။ မြန်မာရာဇဝင်။ တလိုင်းရာဇဝင်၊ သထုံရာဇဝင်။ တလိုင်းပြည်သမိုင်း ရွှေတိဂုံသမိုင်းဟောင်း။ သမိုင်းသစ် ရွှေတိဂုံဘုရားကျောက်စာ။ ရွှေမော်ဓောဘုရား ကျောက်စာ။ ကလျာဏီကျောက်စာတို့၌လည်း၊ ၎င်းနည်းပင်လာသည်၊ဝိနည်းအဋ္ဌကထာဋီကာတို့၌ကား။ အဋ္ဌကေသဓာတုယော အဒါသိဟု ရှစ်ချောင်း ပေးလိုက် ကြောင်း လာ သည်။ ရာဇဝင် သမိုင်း ကျောက်စာ တို့၌လည်း ရှစ်ချောင်းဟုပင်၊ အရေအတွက်ပါသည်ထောက်၍ ရှစ်ချောင်းဟု သိအပ်ကုန်၏။ အနာဂတဝင် အဋ္ဌကထာ၌ကား မုဋ္ဌိကေသဓာတုယော အဒါသိဟု တဆုပ်ပေးလိုက်ကြောင်းလာသည်၊ အင်္ဂုတ္တိုရ်အဋ္ဌကထာ။ရာဇဝင်သမိုင်း ကျောက်စာတို့နှင့်မညီ သဘောယုတ္တိလည်း မသင့်ဟု မှတ်ယူအပ်၏။ ဝိနည်း အဋ္ဌကထာ ၌လည်း ဆောင်ယူ သွားကြောင်းသာ လာသည်။ စေတီ တည်ကြောင်း မပါ။ ရာဇဝင်သမိုင်းတို့၌ကား လေးချိဝေ၍ နောင်တော်ဘလ္လိက စေတီတဆူ။ ညီတော်တဖုဿ

www.dhammaransi.com

စေတီတဆူ တည်ကြောင်းကိုဆိုသည်။ နောင်တော်စေတီသည်။နောင်တော်ကြီး တွင်သည်။ ညီတော်စေတီသည်ရွှေတိဂုံ တွင်သည်ဟူ၍လည်းဆိုသည်။အင်္ဂတ္တိုရ်ရဲ အဋ္ဌကထာ၌လည်းစေတီတည်ကြောင်း လာသည်။ စေတီတော် လပြည့်လကွယ် နေ့တိုင်း ညီသောရောင်ခြည်တော်ကိုပြ သည်ဟူ၍ လာသည်။ ရာဇဝင် သမိုင်း ကျောက်စာတို့၌ နောင်တော်ဘုရ္ဘီကစေ တီတော်၌။ ပမာနကိုမဆို။ ညီတော် တ ဖုဿစေတီတော် ရွှေတိဂုံ၌သော အရပ် သံတောင်၄၀ဟု တညီ တညွတ် တည်း ထွက်ဆို ကုန်သည်ဟုမှတ်။ အဋ္ဌကထာ ပါဠိ၏အနက်ကား။ထင်ရှားသိသာလော် ပြီ။ ။ဘုရားဖြစ်တော် မူ၍။ သေးဝါ မြောက်ရှိတော်မူသောအခါဖိုးဦးတောင် သို့ကြွတော် မူလာပြီးလျှင်။ ခေတ္တာရာမ, မည်သော ရသေ့ မြို့ကို ဗျာဒိတ် ကြား တော်မူခြင်း မြေဖြင့် ကောက်၍ ပူဇော် သောပွေးဘိုအား ထိုရသေ့ပြည်၌ တန် ခိုးကြီးသောဒုတ္တပေါင်မင်းကြီး ဖြစ်လတံ့ ဟု ဗျာဒိတ် ထားတော် မူပြီးလျှင် ၎င်းရ သေ့ပြည်၌ နောင်အနာဂါတ် သာသနာ တော်တောက်ပခြင်း။ သတ္တဝါတို့အကျိုး စီးပွားများပြားခြင်းကို ကြောင်းရင်း မူလ အာသီသ ထားတော် မူသဖြင့် ဦးခေါင်း တော်၌ လက်တော်ဖြင့် သုံးသပ် ပြီးလျှင် ရအပ်သောဆံတော် ၄-ချောင်းကို ဇရာ ပထနဂါးမင်း ကပ်လှူ အပ်သော မြကြုတ်၌ထည့်သွင်း၍ ကိုးကွယ် ထိုက် သောသူတို့အား ရစေသတည်းဟု မိန့်ခွန် တော်မူ၍ ဂေါင်းကင်သို့ ပယ်လိုက်သည် ရှိသော်သုဝဏ္ဏဘုံသတုံပြည်မှ သဘော်ာ နှင့်ပြန်လာသောအဇ္ဈိတ။ဇလိကညီနောင် နှစ်ရောက်တို့ သုဒဿနတောင် ဝါးရုံပင် ကြား။ ရောင်ခြည်တော် ခြောက်ပါး ထိန် ထိန်ပြောင်ပြောင်တောက်လောက်ခမန်း။ လွှတ်လျှက် သီတင်းသုံး နေတော်မူသော ဆံတော်လေးဆူတို့ကိုမြကြုတ်နှင့်တကွ ရကြကုန်သည်ဖြစ်၍ဝမ်းမြောသောစိတ် ရှိကြကုန်သဖြင့် နောင်လာ နောက်သား အမျိုးသားတို့ အကြိုးစီးပွား များပြားစေ ခြင်းငှာ။ သဘော်သား ငါးရာ နှင့် တကွ တညီတညွတ်တည်းထိုသုဒဿန တောင် ထိပ်၌ပင် ရွှေအုပ်ငါးချပ် အောက်ကခံ၍ အမြင့်သံတောင် ၄၂-တောင် ရှိသော- ရွှေဆံတော်စေတီ တည်ထားခဲ့ကြောင်း ကို ရွှေဆံတော်သမိုင်း။ မဟာရာဇဝင် တော်ကြီးတို့၌ဆိုသည်။

ဖိုးဦးတောင်ကတပန်း။ ဇရာဝတီမြစ် ကို ကူးတော်မူလျှင်။ ထိုအရပ်နေ ဒါယ ကာ အပေါင်းတို့က။ သင်္ဃာတော် နှင့်- တကွ။ မြတ်စွာဘုရား အား ဆွမ်း လုပ် ကျွေးလိုပါကြောင်း နှင့် ခွင့်တောင်း ပန် ကြသဖြင့် ထိုအရပ်၌သီတင်းသုံးနေတော် မူသည်အခိုက်။စောင်းတူမြို့သားပိဏ္ဍိက သူဌေးကြီးသည် သားဖြစ်သောမဟာသာ ဝက ဧဠုဋ္ဌာသာဝက တို့ကို၊ လှူဘွယ် တန်းရန်တို့နှင့်တကွ မြတ်စွာ ဘုရားအား ပင့်ဆောင်ခဲ့ရန် စေလွှတ်လိုက်ရာ။ သား

www.dhammaransi.com

ဖြစ်သော ညီနောင် ၂ ယောက်တို့သည်။ မြတ်စွာဘုရားတံတော်မှောက်သို့ ရောက်လာကြသဖြင့်၊ ပါလာသော လှူဒါန်း။ လှူဘွယ်တို့ကို၊ မြတ်စွာဘုရားနှင့် တကွ။ သံဃာတော်တို့အား လှူဒါန်း ပူဇော်ပြီးလျှင် စောင်းတချို့သို့ဒေသစာရီကြွချီတော်မူပါမည် အကြောင်းကို လျှောက်ထားတောင်းပန်ကြရာ။ ကိုယ်တော်တိုင် ကြွချီတော်မမူဘဲ။ လက်တော်နှင့်သပ်၍ရအပ်သောဆံတော် ၄-ချောင်းတို့ကိုသာနောင်အနာဂါတ် သာသနာတော် ထွန်းပခြင်းသဥ္စဝါတို့အကျိုးစီးပွားများပြားခြင်းကို အကြောင်းရင်းမူလအာသီသ ထားတော်မူ၍ အပ်ပေးတော်မူလိုက်လျှင်။ ညီနောင်နှစ်ယောက်တို့လည်း ဝမ်းမြောက်သော စိတ်ဖြင့်ကောင်းစွာ ဆောင်ယူခဲ့ပြီးလျှင်၊ အဘသူဌေးကြီးနှင့် တိုင်ပင်၍၊ ဗျာဒိတ်ထားတော် မူရင်း ရှိသော ဟံသာဝတီပြည်ကြီး တည်ရာမဟာ သုဒဿနဆေးဒါန်း မြင်းသီလာတောင်ထိပ်၌ အမြင့်သံတောင် ၄၀ ရှိသော ရွှေမော်ဓောစေတီတည် ကြောင်းကို ရွှေမော်ဓောသမိုင်း။ မြတ်စောညီနောင်သမိုင်း မြန်မာရာဇဝင်တလိုင်းရာဇဝင်။ရွှေမော်ဓောကျောက်စာကလျာဏီကျောက်စာတို့၌ဆိုသည်။

ဘုရားဖြစ်တော်မူ၍ ၅၈၀ါ မြောက်သောနှစ်နှိုက်ပင်။ သုဝဏ္ဏဘုံသထုံပြည်ကို အစိုးရသော သီဟရာဇာ မင်းသည်ရှေးဘဝ၌မိမိညီဖြစ်ခဲ့ဘူးသော ရဟန္တာ ဂဝံပတိ ဟောကြားအပ်သောဘုရားဂုဏ်ကျေးဇူး တို့ကို ကြားနာ ရသဖြင့်။ မြတ်စွာဘုရား၌ ပြင်းစွာကြည်ညို သဒ္ဓါခြင်းရှိသည်ဖြစ်၍ မြတ်စွာဘုရားသခင်ကို သံဃာတော်အပေါင်းနှင့်တကွပင့်ဆောင်တော်မူပါရန်။ ရဟန္တာ ဂဝံပတိအားတိုက်တွန်းတောင်းပန်သဖြင့်- ဂဝံပတိရဟန္တာ မထေရ်မြတ် သည် လည်း။ ကောင်းကင်ခရီးဖြင့် ကြွသွားတော် မူပြီးလျှင် မြတ်စွာဘုရားသခင်အား လျှောက်ထားတောင်းပန်ရာ ဘုရား မြတ်စွာသည်နောင်အနာဂါတ်၌ သာသနာတော် ထွန်းလင်းအံ့သောအကြောင်းကိုမြင်တော်မူ၍တပည့်သား သံဃာတော်များနှင့် တကွ။ ကောင်းကင်ခရီးဖြင့် ကြွသွားတော် မူပြီးလျှင် သုဝဏ္ဏဘုံသထုံပြည်၌သီဟရာဇာမင်းမှစ၍ပြည်သူလူအပေါင်းတို့အား။တရားအမြိုက် တိုက်ကျွေးတော်မူစဉ်။ ရှေ့တော်မှောက်သို့ ရောက်လာ ကုန် သောရသေ့ ခြောက်ယောက်တို့ လျှောက်ထားတောင်းပန်ကြသဖြင့်လက်တော်နှင့်သတ်၍ ရအပ်သော ဆံတော် ခြောက်ချောင်းတို့ကို၊ရသေ့ခြောက်ယောက်တို့အား တချောင်းစီအပ်ပေးတော်မူလိုက်ကြောင်း။

ရသေ့ခြောက်ယောက် တို့လည်း အသီး အသီး စေတီတည်၍ ကိုး ကွယ် ကြကြောင်းကိုသထုံရာဇဝင်ဇာသမိုင်းဘုရားသမိုင်း။ ရွှေမော်ဓော ကျောက်စာ တို့၌ဆိုသည်။ ။မဇ္ဈိမတိုက်မှ သုခမ္မပူရသထုံပြည်သို့ မြတ်စွာဘုရား ကြွလာတော် မူသောအခါ နောက်တော်ပါ သံဃာတော်

www.dhammaransi.com

၅၀၀-ဟုသော သထုံရာဇဝင်၌ ဆိုသည်။ ရွှေမော်ဓော ဘုရားကျောက်စာကလျာဏီကျောက်စာတို့၌ သင်္ဃာတော်-၂၀၀၀၀ ပါလာသည်ဟူ၍ဆိုသည် ယင်းသို့ဘုရားကိုယ်တော် မြတ်သည် သာသနာတော်ထွန်းပခြင်းသတ္တဝါတို့ အကျိုးစီးပွားဖြစ်ပွားအံ့ သည်ကို မြင်တော်မူ၍ လျှင် မိမိဦးခေါင်းတော်၌ ဓာတုသရီရစေတီထိုက်သော ဆံတော်တို့ကိုပင် သမာသန္တလုံ့လတော်မြတ်ဖြင့် သပ်နှုတ်တော်မူ၍ ထိုထိုတိုင်းနိုင်ငံတို့၌ ပျံ့နှံ့အောင် ဦးခေါင်းတော်မှ ပြောင်းရွှေ့ပေးတော်မူသော ပုံစံနည်းနာကို ဒိဋ္ဌသင်ထင် တွေ့မြင်သိကြားရသော အသိတိဝင်။ ရဟန္တာ အရှင်ဂဝံပတိမထေရ် သည်လည်း သာသနာတော်မြတ်၏ စည်ပင် ထွန်းလင်းခြင်း သတ္တဝါတို့ အကျိုးစီးပွားဖြစ်ပွားခြင်းကို ကြောင်းရင်းမူလ အာသီသ ပြုပြီး လျှင်။ ပရိနိဗ္ဗာန်စံတော်မူရာ။ လောင်တိုက်တော် စန္ဒကူး ထင်းပုံအတွင်း မီးမရှို့မီ။ အလောင်းတော် မြတ်မှ ၃၃-ချောင်းသော သွားတော်တို့ကို မိမိတံခိုးဖြင့် နှုတ်ယူ၍ သီဟရာဇာမင်းအား ပေးလာကြောင်း သီဟရာဇာမင်းလည်း တချောင်း တဆူစီ ဌာပနာ၍ ကျောက်စေတီ ၃၃-ဆူ တည်ထားကိုးကွယ်ကြောင်းကို သထုံရာဇဝင် ရွှေမော်ဓော ကျောက်စာ ကလျာဏီ ကျောက်စာ စသည်တို့၌ဆိုသည်။ ။

လကျာ်တော်၊ ရှင်သာရိပုတ္တရာအရှင်မြတ်၏အန္တေဝါသိကဖြစ်သော မဟိန္ဒက ပဒိုသက္ခ ဒါပတ္တ ဆဋ္ဌာဘိည သရဘူအမည်ရှိသော ရဟန္တာ အရှင်မြတ်သည်လည်း သင်္ဂြိုဟ်တော်မူရာ လောင်တိုက်တော် စန္ဒကူးထင်းပုံအတွင်း သွင်းထားအပ်သော အလောင်းတော် ရုပ်ကလာပ်မှလည်း ရိုးတော်ဓာတ်တော်ကို မီးမရှို့မီ ထုတ်နှုတ်ယူဆောင်ပြီးလျှင် သီဟိုဠ်ကျွန်း မဟိယင်္ဂဏ စေတီ တည်ရာ အရပ်၌။ သတ္တဝါတို့အကျိုးစီးပွား များအံ့သည်ကို အကြောင်းရင်းမူလအာသီသ ထားတော်မူသဖြင့် ရွှေစေတီတည်၍ ဌာပနာသွင်း ထားကြောင်းကို ဓာတုဝင်ကျမ်း၌ ဆိုသည်။ ။

လက်ဝဲအထက် စွယ်တော်ဓာတ်တုံ လည်း။ လောင်တိုက်တော် ရုပ်ကလာပ်မှ ခေမာအမည်ရှိသော ရဟန္တာ နှုတ်ယူ၍ ကာလိင်္ဂရာဇ် မင်းအားပေးအပ် ကိုးကွယ်စေကြောင်းကိုလည်း။ ဒါဌာ ဓာတုဝင်၌ လာသည်။ ။

ရဟန္တာရှင်ဂဝံပတိ။ ရှင်သရဘူတို့ နည်းအတူ ရှင်အနုရုဒ္ဓါ စသော ရဟန္တာ ခြောက်ပါး တို့ သည်လည်း သာသနာ တော်ထွန်းပခြင်း သတ္တဝါတို့၏ အကျိုး စီးပွားဖြစ်ပွားခြင်းကို အကြောင်း ရင်းမူလ အာသီသ ပြုပြီးလျှင်။ မြတ်စွာ ဘုရား အထံတော်မှ။ ဆံတော်ခြောက်ချောင်းကို တောင်း ယူခဲ့ပြီး လျှင် သထုံမြို့ အနီး သမုဒြာ အနားတောင်တို့၌ သိကြားမင်း နှင့် တိုင်ပင်၍ ဆံတော်ခြောက်ဆူ တို့ကို စေတီခြောက်ဆူ တည်ထားခဲ့ကြောင်း

www.dhammaransi.com

ကို ကေသဓာတုဝင်ကျမ်း၌လာသည်။ ။

သွားတော် ဆံတော်-မွေတော် ဓာတ်တော်တို့ကိုလည်း လောင်တိုက်တော်ရုပ်ကလာပ်မှ ထိုထို စကြာဝဠာ နတ်တို့သည် မိမိတို့ စကြာဝဠာ သို့ တဆူစီ နှုတ်ယူသွားကြောင်းကိုလည်း စတ္တါလီသသမဒန္တာ ကေသာလောမာစ သဗ္ဗသော ဒေဝါဟရိံ သုဧကေကံစက္ကဝါဠပရမ္ပရာ။ ဟူ၍ သုတ်မဟာဝါ ပါဠိတော်၌ လာသည်။ ။

အနက်ကား။ ထင်ရှားသိသာလောက်ပြီ။ ။မြတ်စွာဘုရား နည်းနာ ရဟန္တာတို့ ပုံစံနည်းနာကို အသေ အချာ ကြားနာရသော သိရိဓမ္မာ သောကမင်းကြီး သည် လည်းသာသနာတော်မြတ် ထွန်းပစေခြင်း သတ္တဝါတို့အကျိုးစီးပွား ဖြစ်ပွားစေခြင်း ကို အကြောင်းရင်းမူလ အာသီသပြုပြီး လျှင်ပရိဘောဂ စေတီထိုက်သော ဗောဓိ ပင်ကြီးအစစ် လက်ျာတောင်ကိုင်းကိုပင် ဆေးဒါန်း မြင်းသီလာ ဖြင့် ဖြတ် ယူ၍၊ သမီးတော်သင်္ဃမိတ္တာထေရီမကိုလင်္ကာဒီပ သီဟိုဠ်ကျွန်းသို့ ဆောင်ယူစေကြောင်းကို ဗောဓိဝင်၊ ဗောဓိဝင်ဒီကာ ဓာတုဝင် မဟာဝင် ဂန္ထန္တရ သမန္တပါသာဒိက အဋ္ဌကထာတို့၌လာသည်။ ။ကကုသန် ဘုရားသခင်၏ကုက္ကုဓိ ဗောဓိကိုခေမာမင်း ကောဏာဂုံဘုရားသခင်၏ ရေသဖန်းဗောဓိ ကို သောဘမင်း။ ကဿပဘုရားသခင်၏ ပညောင် ဗောဓိ ကို ဗြဟ္မဒတ် မင်း တို့ လက်ျာ တောင်ကိုင်း ကို ဖြတ်ပြီး လျှင် ရုစနန္ဒာကနကရဋ္ဌာ။ သုဓမ္မာ ဘိက္ခုနီ ထေရီမတို့ကိုလင်္ကာဒီပသို့ ဆောင်ယူစေကြောင်းကိုလည်း ဗောဓိဝင်။ ဗောဓိဝင်ဒီကာ ဓာတုဝင်မဟာဝင်။ သာရတ္ထဒီပနီဋီကာတို့၌လာသည် ဤသို့ သပ်နှုတ် ဖြတ်လှပ်ဖြက်ဆီးခြင်းသည် ခြောက်ပါးသော အကြောင်းတို့တွင်သာသနာတော်ထွန်းပ စေခြင်း။ သတ္တဝါတို့ အကျိုးစီးပွား ဖြစ် ပွားစေလိုခြင်းဖြင့်၊ ဖျက်ဆီးခြင်း မည်၏။ ဤကား ခြောက်ပါးသော အကြောင်းတို့ တွင် ပဉ္စမအကြောင်းကိုပြရာပြကြောင်း ဖြစ်သော ဓာတုပလ ဟေတု နာသန ကဏ္ဍပရိစ္ဆေဒကထာတည်း။ ။

မြတ်စွာဘုရားသခင်သည်။ ဝါမှ-ထ တော်မူသည်ရှိသော်။ ပဝါရဏာပြုတော် မူပြီး၍ မဟာမဏ္ဍလဒေသစာရီ။ ယူဇနာ အားဖြင့် ၉၉၀၀။ လအပိုင်းအခြားဖြင့်- ၉-လ။ မဇ္ဈိမ မဏ္ဍလဒေသစာရီ။ ယူဇနာ အားဖြင့် ၆၀၀ လအပိုင်းအခြားအားဖြင့် ရှစ်လ။ အန္တိမမဏ္ဍလဒေသစာရီ ယူဇနာ အားဖြင့် ၃၀၀-လအပိုင်းအခြားအားဖြင့် ခုနစ် လသုံး ပါ သော ဒေသစာရီတို့ ဖြင့် ကြွချီလှည့်လည်တော်မူ၍။ ပစ္စယပဋိဂ္ဂါဟ ဓမ္မဒါနတို့ဖြင့် ဝဋ္ဋပြနိဿိတ ကုသိုလ် တရားကို များစွာသော လူအပေါင်းတို့ အား ပွားများစေတော်မူသည်။ ဝါမှထ တိုင်း။ ဝါမှထတိုင်း။ နှစ်စဉ်ဤကဲ့သို့ကျင်း ပတော်မူခြင်းသည် ဘုရားသခင်တို့ အလေ့ ဓမ္မတာပင် ဖြစ်သည်ဟု အပဒါန ဋ္ဌကထာ ဝုဋ္ဌဝဿာ ပဝါရေတွာ ဇန

www.dhammaransi.com

သင်္ဂဟာဋ္ဌကထာယံ ဇနပဒစာရိကံ ပက္ကမန္တိ ဇနပဒစာရိကံ စရန္တာစ မဟာ မဏ္ဍလံ မဇ္ဈိမ မဏ္ဍလံ အန္တိမ မဏ္ဍလန္တိ ဣမေသံတိဏ္ဏံ မဏ္ဍလာနံ အညတရသ္မိံ မဏ္ဍလေ စရန္တိ။ တတ္ထ မဟာမဏ္ဍလံ နဝယောဇနသတိကံ။ မဇ္ဈိမ မဏ္ဍလံ။ ဆယောဇနသတိကံ အန္တိမ မဏ္ဍလံ တိယောဇနသတိကံ စသည်တို့ဖြင့် သမန္တပါသာဒိက အဋ္ဌကထာ၌လာသည်။ ။ဤသို့သုံးဝသော ဒေသစာရီ တို့ဖြင့် လှည့်လည်တော်မူခြင်းသည်၊ ဝါကပ်သော ပြည်၌ နေတော်မူလျှင်၊ တပြည် တည်းသာ အကျိုးရှိမည်၊ ဒေသစာရီ လှည့်လည်တော်မူလျှင်" အပြည်ပြည်အရွာရွာ အကျိုးရှိမည်ကို မြင်တော်မူ၍ လှည့်လည်တော် မူခြင်းဖြစ်သည်ဟုမှတ်။ ။အဋ္ဌကထာပါဠိ၏ အနက်ကိုကား ထင်ရှား သိသာ လောက်သောကြောင့်၎င်း။ ကျယ်ဝန်း များပြားသောကြောင့်၎င်း။ မရေးသားမယောဇနာခဲ့သည်တည်း။ ။

သက် တော် ထင်ရှား ဘုရား ကိုယ်တိုင်တော်ပင် သတ္တဝါတို့ ဗဟုဟိတ ကို ထောက် ဆတော်မူ၍ ဓမ္မတာ အာစိဏ္ဏ။ ဒေသစာရီ ကြွတော်မူသောပုံစံနည်းနာတို့ကိုသေချာစွာသိတော်မူသောရှင်မဟိန္ဒမထေရ်မြတ်သည် သတ္တဝါတို့ဗဟုဟိတကိုအာသီသ ထားတော်မူ၍။ တူတော်-သုမနသာမဏေကို စေလွှတ်တော်မူပြီးလျှင်။ စူဠာမဏိစေတီတော်၌ ဌပနာ၍။ နတ်တို့ ကိုးကွယ်သော လက်ျာ ညှပ်ရိုးတော်ဓာတ်ကို သိကြားမင်းအားတောင်းစေ၍၊ ဒေဝါနံ ပိယတိဿ မင်းအားအပ်ပြီးလျှင်ထူပါရုံစေတီ၌ဌပနာစေကြောင်းကို မဟာဂန္ထန္တရ သမန္တပါသာဒိကအဋ္ဌကထာတို့၌လာသည်။ နဂါးပြည်၌နဂါးတို့ ကိုးကွယ်၍ ထားသော ဓာတ်တော်တစရွတ်ကိုလည်း။ သတ္တဝါတို့ဗဟုဟိတကို ထောက်ဆ၍ သောဏုတ္တရမထေရ်၏ တံခိုးဖြင့်ယူဆောင်၍ ဒုဋ္ဌဂါမဏိ မင်းကြီးအားပေးအပ်၍ မဟာ စေတီ တော်၌ ဌပနာ စေကြောင်း ကို လည်း မဟာဝင် ဂန္ထန္တရကျမ်း၌လာသည်။ ။

တဘုသ-ဘလ္လိကတို့ မေ့လျော့စဉ် ဇေယသေန နဂါးမင်းသည်၊ ဆံတော် ၂ချောင်းကို ယူ၍ကြုတ်တွင် ထည့် ပြီးလျှင် ဝမ်းတွင်းမျိုထား၍။ ကိုးကွယ်သည်ကို ကာက ဝဏ္ဏ မင်း ကြီး လက် ထက် ရဟန္တာတို့ သတ္တဝါတို့ဗဟုဟိတကိုအာသီသထားတော်မူ၍။ နဂါးဝမ်းတွင်းမှ တံခိုးဖြင့် ဆောင်ယူပြီးလျှင် သီဟိုဠ် ကျွန်းသေရမည်သော ဒိုင်မဟာမင်္ဂလာစေတီတော်၌ဌပနာကြောင်းကိုနဋ္ဌာဒုဓာတုဝင်၊ ဂန္ထန္တရကျမ်းတို့၌လာသည်။ ။ ယင်းသို့သောဘုရားသခင်ပုံစံနည်းနာရဟန္တာတို့ပုံစံနည်းနာတို့ကို အသေအချာကြားနာရသော သိရိဓမ္မာ သောကမင်းကြီး သည်၊ အဇာတသတ်မင်းနှင့် ရှင်မဟာကဿပ မြှုပ်ထားခဲ့သော ဓာတ်တော်တို့ကို အပေါ်၌တည်ထားအပ်သော ကျောက်စေတီကို ဖျက်လျက် အောက်၌ ဓာတ်တော်

www.dhammaransi.com

တို့ကို ဘော်ယူပြီးလျှင် သတ္တဝါတို့ ဗဟု ဟိတကိုတောင့်တတော်မူသဖြင့်မြို့ပေါင်း ၈၄၀၀၀တို့၌ စေတီပေါင်း ၈၄၀၀၀ တည်ကြောင်းကို။ ။ပါသာဏထူပဥ္စပံ သုံးစအပနေ့တွာစသည်တို့ဖြင့်သုတ်မဟာ ဝါ အဋ္ဌကထာ၌ လာသည်။ မဟာဝင်-မဟာရာဇဝင်။ စေတီပေါင်း ၈၄၀၀၀ သမိုင်းတို့၌လည်း ငင်းနည်းလာသည်။ ။ ခေတ္တရာမပြည်ကြီးကို အစိုးရသော ဒွတ္တပေါင်မင်းကြီးသည် ရွှေတိဂုံသို့ ရေအားကြည်းအား ချီတော်မူ၍ တဘုဿ ဘလ္လိက ညီနောင် နှစ်ယောက် တို့တွင် နောင်တော်ဘလ္လိကတည်သော စေတီကို ဖျက်ပေါက်၍ ဗဟုဇနဟိတ အကျိုးငှာ။ ဆံတော် ၄ ချောင်းကို ပင့်ဆောင် တော်မူခဲ့၍ နေပြည်တော် ခေတ္တရာမ၌ စေတီ တည်ထား ကိုးကွယ်ကြောင်း ငင်းနည်း ကမ်းယံသို့ရေအား ကြည်းအားချီတော်မူ၍ ကမ်းယံမင်းအဆက်ဆက်တို့တည် ထားကိုးကွယ်ကြသော သင်္ကျစ်တော်စေတီကို၊ တူးဖြိုပေါက်ဖြက်ပြီးလျှင် ဗဟုဇနဟိတ အကျိုးငှာ သင်္ကျစ်တော်ဓာတ်ကို နေပြည်တော် ခေတ္တရာမသို့ ပင့်ဆောင်ယူခဲ့ပြီးလျှင်။ စေတီ တည်ထား ကိုးကွယ်ကြောင်းကို မဟာရာဇဝင်တော်ကြီး ဒွတ္တပေါင်သမိုင်းတို့၌ လာသည်။ ။ပုဂံ ရာမပြည်ကြီးကို အစိုးရတော်မူသော အနော်ရထာမင်းစောလည်း စစ်သည် ဗိုလ်ပါများစွာတို့နှင့် ရေအား ကြည်းအား သရေခေတ္တရာသို့ ချီတော်မူ၍ သရေခေတ္တရာ မြို့၌။ ဒွတ္တပေါင်မင်းကြီး တည် ထား ကိုးကွယ်သော သင်္ကျစ်တော် စေတီကို တူးဖြို ဖျက်ဆီး ပြီးလျှင်။ ဗဟုဇန ဟိတ အကျိုးငှာ။ သင်္ကျစ်တော် ဓာတ်ကို ပင့် ဆောင်ယူခဲ့ပြီးလျှင်။ နေပြည်တော် ပုဂံ ရာမ ရွှေစည်းခုံ စေတီတော်၌ ဌာပနာ၍ ကိုးကွယ်ကြောင်းကိုမဟာရာဇဝင်တော် ကြီး ရွှေစည်းခုံသမိုင်းပုဂံသမိုင်းဟောင်း တို့၌လာ။ ။

သရေခေတ္တရာမည်သော ရသေ့မြို့ ပျက်လျှင် သရေခေတ္တရာ မြို့၌ ဆံတော်စေတီကို တူးဖြိုဖျက်ပေါက်၍ငင်းဆံတော် လေးချောင်းကိုတလိုင်းမင်းတို့ ပင့်ဆောင် ခဲ့ပြီးလျှင် ၂-ချောင်းဆံတော်ကို ရွှေမော်ဓော ဘုရား၌ ဌာပနာ၍ ထား ကြောင်း။ တချောင်းဆံတော်ကို ကျိုက်ထို ဘုရား၌ ဌာပနာ၍ထားကြောင်း၊ တချောင်းဆံတော် ကို ရွှေပန်းတောင်း၌ ထား၍ ကိုး ကွယ် ကြောင်းကို မဟာ ရာဇဝင် တော် ကြီး။ တလိုင်းပြည်သမိုင်းတို့၌ လာသည်။

ဤသို့ ဖျက်ဆီးခြင်းသည် နည်းသော သတ္တဝါတို့ ဆည်းကပ်နိုင်သောနေရာမှ။ များစွာသော သတ္တဝါတို့ ဆည်းကပ်နိုင် သောနေရာသို့ ပြောင်းရွှေ့ချင်းငှာ ဖျက် ဆီးသည်၏အဖြစ်ကြောင့် အကျိုးနည်းရာ မှ အကျိုး များရာသို့ ရွှေ့လိုသော အ ကြောင်းကြောင့် ဖျက်ဆီးခြင်း မည်၏။ ဤကား ခြောက်ပါးသော အကြောင်းတို့ တွင် ဒုတိယ အကြောင်းကို ပြရာပြ ကြောင်းဖြစ်သော ဗဟုဖလဟောတုနာသ

www.dhammaransi.com

နကတ္ထာ ပရိဗ္ဗေဒ ကထာတည်း။

တပါးသော ထိုင်းပြည်တို့၌ ဝါကပ်တော်မူလျှင်။ မာရ်နတ်သည် လူတို့အား တွေ့ဝေစေ၍ ဆွမ်း၏အန္တရာယ် ပြုမည့်အကြောင်းကို သိတော်မူသဖြင့် တပါးသောတိုင်းပြည်တို့၌ ဝါကပ်တော် မမူပဲ မာရ်နတ် လှည့်ပတ် ပြီးသော အဆုံး၌။ ရောက်လာကုန်သော ဥတ္တရာပထ တိုင်းသား မြင်းကုန်သည် တို့သည် ရဟန်းသံဃာတို့အား ချီးမြှောက် သောက်ပင့်အပ်သည်ကို မြင်တော်မူ၍။ ဝေရဉ္ဇပြည် ပြည်၌သာ ရွှေ့ ပြောင်း ဝါဆို တော်မူကြောင်းကို။ ။ဣဓပန ဘဂဝါ ဣမံ အတိရေက ကာရဏံ။ အဒ္ဒသ အဿဝါဏိဇာ ဘိက္ခူနံ သင်္ဂဟံ ကရိဿန္တီတိ တသ္မာ ဝေရဉ္ဇာယ မေဝ ဝဿံ ဥပဂစ္ဆိ။ ဟူ၍ သမန္တပါသာဒိက အဋ္ဌကထာ၌ လာသည်။ ။ပန၊ ဝေရဉ္ဇပြည်၌သာ ဝါဆိုတော်မူခြင်း၏ အကြောင်းကို ဖွင့်ပြလိုက်ဦးအံ့။ ဣဓ၊ ဤဝေရဉ္ဇပြည်၌။ အဿဝါဏိဇာ။ ဥတ္တရာပထ တိုင်းသား မြင်းကုန်သည်တို့သည်။ ဘိက္ခူနံ။ ရဟန်းတို့အား။ သင်္ဂဟံ။ မပေါ ဆန်ဖြင့် ချီးမြှောက်ခြင်းကို။ ကရိဿန္တိ။ ပြုကြကုန်လတံ့။ ဣတိ။ ဤသို့။ ဘဂဝါ၊ မြတ်စွာဘုရားသခင်သည်။ ဣမံ အတိရေကကာရဏံ ဤပိုလွန်သောအကြောင်းကို အဒ္ဒသ။ မြင်တော်မူ၏။ တသ္မာ ထိုသို့မြင်တော်မူသည်၏အဖြစ်ကြောင့်။ ဝေရဉ္ဇာယမေဝ။ ဝေရဉ္ဇပြည်၌သာလျှင် ဝဿံ။ ဝါသို့။ ဥပဂစ္ဆိ။ ကပ်တော်မူလေ၏။ ။ဤကား ၎င်းအဋ္ဌကထာပါဠိ၏အနက်။

ယင်းသို့သက်တော် ထင်ရှား ဘုရားကိုယ်တော်မြတ်ပင်လျှင်။ အန္တရာယ် ဟူသောအကြောင်းကြောင့်အန္တရာယ်ကင်းသောတိုင်းပြည်တို့သို့ ရွှေ့ပြောင်းဝါကပ်တော်မူသော ဘုရားသခင်၏ ပုံစံနည်းနာတို့ကို မျက်မှောက်ထင်ထင်။ တွေ့မြင်သိကြားရသော တတိယသာဝကဧတဒဂ်ရ ပဌမသင်္ဂါယနာတင်အရှင်မဟာကဿပမထေရ်ကြီးသည် မိစ္ဆာဒိဋ္ဌိတို့ ဖျက်ဆီးလတန့်သောဓာတ်တော်တို့၏ အန္တရာယ်ကိုမြင်တော်မူသည်ဖြစ်၍ အဇာတသတ်မင်းကြီးအား အကြောင်းကို ကြားသိစေပြီး လျှင် နဂါးတို့ စောင့်ရှောက်၍ အန္တရာယ်ကင်းလတံ့သော ရာမဂ္ဂါဓာတ်တော်တို့ကို ချန်ထားလျက် ခုနစ် ပြည်ထောင်မင်းတို့ စေတီတို့မှ ဓာတ်တော်တို့ကို ပင့်ဆောင်ယူခဲ့ပြီးလျှင်။ အဇာတသတ်မင်းနှင့် တိုင်ပင်၍ အတောင်ရှစ်ဆယ်နက်သောတွင်းတွင်။ ဓာတ်တော်တိုက်နှင့် တကွ ပြုလုပ်မြှုပ်ထားခဲ့ကြောင်းကို။ ။ဧဝံ ပတိဋ္ဌိတေသု ပနထူပေသု မဟာကဿပ ထေရောဓာတူနံ။ အန္တရာယံ ဒိသွာ။လ။ တေသံ ရာဇကုလာနံ ပရိစရဏမတ္တမေဝ ထပေတွာ သေသဓာတုယော အာဟရိ၊ စသည်ဖြင့် သုတ်မဟာဝါ အဋ္ဌကထာ၌ လာသည်။ ။

မဟာဝင် ရာဇဝင် တော်ကြီး တို့၌ လည်း ၎င်းနည်းပင် လာသည်။ အဋ္ဌက

www.dhammaransi.com

ထာပါဋ္ဌ၏ အနက်ကား ထင်ရှား သိသာလောက်သော ကြောင့်ရှင်း။ အလွန်များပြားသောကြောင့်ရှင်း။ မရေးသားမယောဇနာခဲ့သတည်း။ ။

ဤတတိယကာရဏအကြောင်း၌ကား ဝဏ္ဏသက်သေ ကျမ်းဂန် အာဂုံ တို့ကို၊ ထုတ်ဆောင်၍ အထူးဆိုဘွယ်-ပြဘွယ်မရှိ။ အကျိုးနည်းသောအရပ်မှပင်။ အကျိုးများသောအရပ်သို့ တူးမြှ ဖျက်ဆီး ရွှေ့ပြောင်းပင့် ဆောင်ရာတို့၌ ထုတ် ဆောင်ညွှန်ပြအပ်သော ဝဏ္ဏသက်သေ ကျမ်းဂန်တို့ကိုထောက်သဖြင့် အန္တရာယ် ကြောင့်ကားသာ၍ပင်အပ်သည်ဟုမှတ်။ ။

ဤကားခြောက်ပါးသော အကြောင်းတို့တွင်။ တတိယ အကြောင်းကို ပြရာပြကြောင်းဖြစ်သော အန္တရာယ် ဟောတုနာသနံ ကင်္ခာပရိဝေဒကထာတည်း။

တပါးသောတိုင်းပြည်တို့၌ ပရိနိဗ္ဗာန်ပြုတော်မူလျှင်။ ဓာတ်တော် ဝေဘန်ရာ၌တိုင်းပြည်ချင်း စစ်ဖြစ်၍။ သွေးမြစ်ကဲ့သို့စီးသွားလျက် သတ္တဝါတို့ပျက်ပြား အပါယ်လားအံ့သည်ကို သိမြင်တော် မူသဖြင့် ဒေါနပုဏ္ဏားမှုရာ။ ကုသိနာရုံ ပြည်၌သာ ရွှေ့ ပြောင်း ကြွသွား တော် မူ ၍ ပရိနိဗ္ဗာန်ပြုတော်မူကြောင်းကို။ ရှင်းသုတ်မဟာဝါ အဋ္ဌကထာ၌။ ။အပေ ဝ ပသတိ မယိအညတ္ထပရိနိဗ္ဗာန်ယန္တေ ဓာတုဘာဇနိယေ မဟာကလဟော ဘဝိဿတိလောဟိတံ နဒီ ဝိယသန္ဒိဿတိ ကုသိနာ ရာယံ ပရိနိဗ္ဗုတေ ဒေါန ဗြာဟ္မဏောတံ ဝိဝါဒံ ဝူပသမေတွာ ဓာတုယော ဘာဇေဿတီတိ။ ။ဟူ၍ ဖွင့်ပြတော်မူသည်။ ။ အကြောင်းသုံးပါးမှာ တပါးဟူ၍မှတ်။

အဋ္ဌကထာပါဌ်၏ အနက်ကား ထင်ရှား သိသာလောက်ပြီ။ ယင်းသို့သဗ္ဗညုတဘုရားကိုယ်တော်မြတ်သည်။ သတ္တဝါတို့ပျက်ပြား အပါယ်သို့ လားအံ့သည်ကို ရှောင်လွှဲတော်မူ၍။ ကုသိနာရုံ ပြည်ဝယ် ပရိနိဗ္ဗာန်ဝင်စံတော်မူသော ဘုရားသခင်၏ ပုံစံနည်းနာတို့ကို ဒိဋ္ဌသင်ထင်သိမြင်တော်မူလိုက်ရသောမဟာကဿပထေရ်သည် ဓာတ်တော်၌ အန္တရာယ်ပြုကြကုန်သောသတ္တဝါ အပေါင်းတို့အား အပါယ်လားကြောင်းမကောင်းမှုတရားတို့မှကင်းပစေလိုသော အကြောင်း ကြောင့်လည်း။ ဓာတ်တော်တို့ကို ပင့်ဆောင် ထားသည်ကိုလည်းမှတ်။ ။

ဒေဝဒတ်ကိုရဟန်းပြုရာ၌ ဒေဝဒတ်သည် လောဟိတုပ္ပါဒကကံ သံဃဘေဒကကံ တို့ကို ပြုလိမ့်မည်ကိုသာ သိတော်မူသည်မဟုတ်ထိုကံတို့ကြောင့် အဝီစိငရဲ၌ခံရမည်အပိုင်းအခြားကိုလည်းသိတော်မူသည်ဟုဆိုသော မိလိန္ဒ ပဥှ စကားကဲ့သို့ အန္တရာယိကသွာဟူသောသုတ်မဟာဝါစကား၌ အန္တရာယ်ကိုသာ မြင်သည်မဟုတ်။ အန္တရာယ်ပြုသူတို့အပါယ်လားအံ့သည်ကိုလည်း မြင်သည်ဟုမှတ်။ ။

ယင်းသို့ဖြစ်၍ရှင်မဟာကဿပဓာတ်တော်တို့ကို ပင့်ဆောင် ရွှေ့ပြောင်းထားသော အရာဌာန၌။ ဓာတ်တော်၏

www.dhammaransi.com

အနာဂတ်ရေး လည်း အကြောင်း တပါး။
အနာဂတ်ပြုသူတို့ အပါယ်လားကြောင်း
မကောင်းမှု ကင်းလိုခြင်း အကြောင်းတ
ပါး။ ဤသို့အကြောင်း ၂-ပါးရသည်ဟူ
၍သန္နိဋ္ဌာန်ကျချချဆတ်ဆတ်မှတ်ယူအပ်
ကုန်၏။ ဤစတုဒ္ဓ အကြောင်း၌ လည်း။
အကျယ်ဆိုဘွယ်မရှိ။ နည်းသောအကျိုး
ရှိသောဌာနမှ။ များသော အကျိုးရှိသော
ဌာနသို့ ဗျက်ဆီးပြောင်းရွှေ့ခြင်းအပ်သ
ဖြင့်သတ္တဝါအပြစ်ဖြစ်မည့် နေရာမှာကား
သာ၍အပ်သည်ဟုမှတ်။ ။

ဤစတုဒ္ဓ အကြောင်း၌။ အထူး မှတ်
သား သတိထားဘွယ်ကား။ မြို့တွင်း ရွာ
တွင်း။ အိမ်နား အိမ်ကြားတို့၌ရုပ်ပွားစေ
တီသင်္ဃိကကျောင်းစရပ်ရှိခဲ့လျှင်။အခါ
ခပ်သိမ်း။ အရိုအသေလည်း မပြုနိုင်။ အ
ပြစ်ကြီးသည်ကိုမသိ မလိမ္မာကုန်သောသူ
ယ်စသည်တို့သည် လက်ကိုမစောင့်မူ၍
ပဒုဋ္ဌစိတ်ဖြင့် ချိုးမိ-ဗျက်မိ-ခွာမိ ယူမိ-
သုံးစွဲမိခဲ့သော် ဘာရိယကမ္မ။အနန္တရိယ
သဒိသ ဇကန်ဖြစ်မည် ဖြစ်၍ ထိုအနန္တ
ရိယသဒိသဘာရိယက အဖြစ်မှလွတ်စေ
ခြင်းငှာ။သမာဆန္ဒ ပသန္နစိတ်ဖြင့်လျှင်စွာ
ဖျက်ပြောင်းထိုက် ဖျက်ပြောင်းသင့်သည်
ကောင်းကောင်းကြီး သတိတရား ထား
အပ်သင့်ချေသည်။ ဤကား ခြောက်ပါး
သော အကြောင်း တို့တွင် စတုဒ္ဓ အ
ကြောင်းကို ပြရာ ပြကြောင်း ဖြစ်သော
အပရာဓဟောတုနာ သနကဏ္ဍပရိစ္ဆေဒ
ကထာတည်း။

၁၃။ မြတ်စွာ ဘုရား သခင် သည်။
ကိုလက် မဒ္ဒါမဿ ခက် ထန် တောင့်
တင်း ခတ် ပေါက်ပြန်ခြင်း များသော
ကိုယ်ရှိတော်မူသည်ဖြစ်၍။ ။ဇာန္တုတိတ
ထာဂတောဝ်ရေစနံပါတုံ။ ။ဟူ၍အ
ရှင်အာနန္ဒာအား ဝမ်းလျှော့ဆေးသောက်
လိုကြောင်းကို မိန့်တော်မူလျှင် အရှင်
အာနန္ဒာသည် ဆရာဇီဝက အား ထိုအ
ကြောင်းကို ကြားလေ၏။ ဆရာဇီဝက-
ကလည်း ရှုန့်ရင်းသောဆေးတို့ကို မြတ်
စွာဘုရားအား ကပ်ပေး၍မတော်ဟု စိတ်
က အကြံပြုပြီးလျှင် သုံးခုသောကြာလက်
ကို တလက်လျှင် ဆယ်ကြိမ်။ သုံးလက်
ကိုအကြိမ် ၃၀ရည်ရွယ်ဆေးထုံးလျက်
ဝမ်းသက်အောင် တလက်ကို တကြိမ်စီ
အစဉ်သင့် လျှောက် နမ်းတော်မူပါ ဟု
လျှောက်၍ကြာသုံးလက်ကိုမြတ်စွာဘုရား
အား ကပ်လှူလေသဖြင့် မြတ်စွာ ဘုရား
သခင်လည်း ကြာသုံးလက်ကို အစဉ်အ
တိုင်းနမ်းတော်မူသဖြင့် ဝမ်း ၂၉-ကြိမ်
လျှောပြီး၍ ရေသပ္ပါယ်တော်မူလျှင် ထပ်
၍တကြိမ်လောပြန်သဖြင့်အကြိမ် ၃၀စေ့
လျှင်ကိုယ်တော်သည် ပြကတေ့အတိုင်း
ချမ်းသာသုခရကြောင်းကို ငံနည်းမဟာ
ဝါပါဠိတော်၌။တိနိဥပ္ပလဟတ္ထာနိနာနာ
ဘေသဇ္ဇေဟိ ပရိဘာဝေတွာ ယေနဘဂ
ဝါ တေနုပ သင်္ကမိ။ ဥပသင်္ကမိတွာ
ဧကံပုပ္ပလဟတ္ထံ ဘဂဝတောဥပနာမေတိ
ဣမံ ဘန္တေဘဂဝါ ပဉ္စမံ ဥပ္ပလ ဟတ္ထံ
ဥပသိင်္ဃတု။ ဣမံ ဘဂဝန္တံ ဒသက္ခတ္တုံ

ဝိရေစေသယတိ၊ စသည် တို့ဖြင့် လာသည်။ ပါဠိတော်၏ အနက်ကား သိသာလောက်သောကြောင့်ရင်း၊ အလွန် များပြားသောကြောင့်ရင်း၊ မရေး သား မယောဇနာခဲ့သတည်း၊

ဒေဝဒတ်၏ ပယောဂကြောင့် သွေးစုဝေးသော ခြေမတော်ကိုလည်း၊ ဇီဝက ဆရာကိုပင် ဓားဖြင့် ခွဲစေ၍ ကုသစေကြောင်း၊ ဇီဝကဆရာကုသ၍ ခြေတော် အနာမှာ ကင်းငြိမ်း ကြောင်း ကို လည်း ပိနည်းမဟာဝါ အဋ္ဌကထာ ဝိဘင်းအဋ္ဌကထာတေရသကဏ်ဋီကါတို့၌လာသည်

ယောဒိသော မနသိကာရ သမာဆန္ဒပသန္နစိတ်ဖြင့် ကုသသော ဆရာဇီဝကအားလည်း၊ ကုသိုလ်ပုည ဖြစ်ကြောင်းကို၊ တထာက ရောန္တိ သပုည ကမ္မမေဝ ဟောတိ၊ ဟူ၍ ဝိဘင်းအဋ္ဌကထာ၌ ဖွင့်ပြတော်မူသည်။ ။တထာ၊ ထိုသို့ရောဂါပျောက်စေ လိုသောစိတ်ထား နှလုံးထား အခြင်း အရာအားဖြင့်၊ ကရောန္တဿ၊ ကုစားခြင်းကို ပြုသောဇီဝကဆရာအား ပုည ကမ္မမေဝ၊ကုသိုလ်ကံသည်သာလျှင် ဟောတိ၊ ဖြစ်လေ၏။ ။

ဤကားရင်းအဋ္ဌကထာပါဠိ၏ အနက် ပုညကမ္မမေဝဟူသော ပုဒ်၌ ဧဝသဒ္ဒါဖြင့် တစုံတခုသောအကုသိုလ်မဖြစ် ဟူသော အနက်ကို နိဝတ္တေတဗ္ဗအားဖြင့်ပြတော်မူသည်ဇီဝကဆရာကဲ့သို့ကုလပြုလုပ်ကြမှုသူတပါးတို့လည်း ကုသိုလ်ပုညဖြစ်သေး၏ဟူသော အနက်ကို အနုညာတ အားဖြင့် ပြတော်မူသည်၊ဝိနည်းမဟာဝါအဋ္ဌကထာ၌လည်း ဗဟုံ ပနသောပုညံ ပသဝတိ၊ ။ဟု တိုက်ရိုက်ပင် ဖွင့်ပြတော်မူသည်၊ ။သော၊ ထိုဇီဝက ဆရာကဲ့သို့ချမ်းသာအောင် ပြုသောသူသည်၊ ဗဟုံ၊ များစွာသော၊ ပုညံ ပန၊ ကောင်းမှုကိုကား၊ ပဝသတိ၊ ပွားစေ၏၊ ။

ဤကားရင်းအဋ္ဌကထာပါဠိ၏အနက်၊ ယင်းသို့မြတ်စွာဘုရားသခင်သည်၊ မိမိ၏ ဒုတ္တိံသကာရ ကိုယ်တော်၌ပင် မကောင်းသော ဥဒရိယကရိယ မုတ္တလောဟိတစသော၊ ပထဝီဓာတ် အာပေါဓာတ်တို့ကို ဆရာဇီဝကအား ထုတ်ပစ်စေ၍ ကောင်းသောပထဝီဓာတ် အာပေါဓာတ် တို့ကို၊ ဖြစ်စေသည့် ပုံစံနည်းနာ များကို မျက်မှောက်ထင်ထင် တွေ့မြင်ကြားသိရသော အရှင်မဟာ ကဿပ မထေရ်သည် ရာဇဂြိုလ်ပြည်ဝယ် တဆဲ့ရှစ်ဌာန ကျောင်းတို့၌၊ကျိုးပဲ့ပျက်စီးဟောင်းနွမ်းမကောင်းသည်များကို ဖျက်ဆီးပယ်ရှား၍ သင်္ဂါတော်များ နှင့် တကွ အဇာတသတ် မင်းကြီးအား အကြောင်းကြားပြီးလျှင် အသစ်ထပ်မံ ပြုပြင် ဆောက်လုပ်ကြောင်းနှင့်၊ ။ထေရအဋ္ဌာရ သမယာ ဝိဟာရ ပဋိသင်္ခရဏတ္တာယဟာ တ္တကမ္မံပဋိဝေဒသုံ့ သာခုဘာန္တ ရာဇ တတ္တ ကမ္မကာရကောမနုဿ အဒါသိထေရော ပဌမံ မာသံသဗ္ဗဝိဟာရေပဋိသင်္ခါရာပေတွာ၊ဟူ၍သမန္တပါသာဒိက အဋ္ဌကထာ၌ ဖွင့် ပြ တော်မူသည်ကျိုးသည်ပဲ့သည်တို့၌ပြုပြင်ခြင်းကို

www.dhammaransi.com

လည်းမြတ်စွာဘုရားချီးမွမ်းတော်မူသည်
ထိုအရှင် မဟာ ကဿပ မိန့် တော် မူ
ကြောင်းကိုလည်း။ စူဠဝါပါဠိတော်။
ရင်းအဋ္ဌကထာတို့၌။ ဘဂဝတာခေါ်အာ
ဂုသော ခဏ္ဍာဖုလ္လပဋိသင်္ခါရဏံဝဏ္ဏိတံ
ဟန္ဒမယံ အာဂုသောပဋ္ဌမံ မာသံခဏ္ဍာ
ဖုလ္လံပဋိသင်္ခါရောမ။ ။ဟုလာသည်။ ။
ဤပါဠိဖြင့်မိမိပြုပြင်ခြင်း၏အကြောင်း
ကိုပြသည်။ မြတ်စွာဘုရား ချီးမွမ်းတော်
မူသောကြောင့် ပြုပြင်သည်ဟု ဆိုလို
သည်။ အဋ္ဌကထာပါဠ်မှ ပါဠိတော်တို့အ
နက်ကား ထင်ရှား သိသာ လောက်ပြီ၊
ဤသို့ ဘုရားသခင် ပုံစံနည်းနာ းရဟန္တာ
ကြီးတို့ ပုံစံနည်းနာတို့ကို အသေအချာ
ကြားသိရ၍ သီဟိုဠ်ကျွန်း သိရိနာဂမင်း-
သည် မဟာစေတီတော်၌ထီးဟောင်းကို
ပယ်ပြီးလျှင်၊ ထီးသစ်တင်၍ရွှေ မွမ်းမံ
ကြောင်း ထိုမင်းသားတော် ဝေါဟာရိက
တိဿမင်းသည်လည်းအဘယဂိရိကျောင်း
စေတီ။ ဒက္ခိဏမူလကျောင်းစေတီ။မရိစိ
ဝဋ္ဋိကျောင်းစေတီ။ ကုဋ္ဌာလတိဿ
ကျောင်းစေတီ။ မဟိယင်္ဂဏကျောင်း
စေတီ။ မဟာဂါမကျောင်းစေတီ။
မဟာနာဂတိဿကျောင်းစေတီ။ ကလျာ
ဏီကျောင်းစေတီ၊ ဤရှစ်ဆူသောစေတီ
တော်တို့၌ ထီးဟောင်းကိုပယ်ချပြီးလျှင်၊
ထီးသစ်တင်၍ရွှေမွမ်းမံကြောင်းကိုမဟာ
ဝင် ဂန္ထာန္တရကျမ်း၌ဆိုသည်။ ။ ငါတို့ရာ
မညတိုင်း တလိုင်းသုံးရပ်ကိုအစိုးရသော
ရာဇာဓိရာဇ်စသောတလိုင်းမင်းတို့သည်

တဘုသ-ဘလ္လိကတို့ တည်ထားခဲ့သော
သံတောင် ၄၀အမြင့်ရှိသော ရွှေတကုံဆံ
တော်ရှင် စေတီတော်၌ ထီးဟောင်းကို
ပယ်ချပြီးလျှင်။ မြေဝင်ဘိနပ် ၂၈တောင်
မြေပေါ်အတောင် ၁၈၀။ ၂-ရပေါင်း။
၂-ဝဂ်အမြင့်ဆောင်သောစေတီတော်ကြီး
ကို အပြီးတိုင် ထပ်မံပြုလုပ်၍ ရတနာ
အတိပြီးသော ရွှေစေတီကြီးအသစ် တင်
ကြောင်းကိုရွှေတကုံသမိုင်း။တလိုင်းပြည်
သမိုင်း မဟာရာဇဝင် တော်ကြီးတို့၌ ဆို
သည်။ရင်းရာဇာဓိရာဇ် မင်းသည်ပင်လျှင်
မဟာသာဝက။ စူဠသာဝက အဘိဉာဉ်
သူမြွေကြီးနှင့် တကွ တည်ထား ပြုစုခဲ့
သော အတောင် ၄၀အမြင့် ဆောင်သော
ရွှေမော်ဓောစေတီတော်၌ထီးဟောင်းကို
ပယ်ချပြီးလျှင်။ မြေဝင်အတောင် ၂၀။
မြေပေါ် ၁၆၇တောင် ၂မိုက်။ ၂ရပေါင်း
၁၈၇တောင် ၂မိုက်အမြင့် ရှိသောစေတီ
ကြီးကို အပြီးတိုင် ထပ်မံ ပြုလုပ်၍ ရတ
နာအတိပြီးသောရွှေထီးကြီးအသစ်တင်
ကြောင်းကို ရွှေမော်ဓောသမိုင်း တလိုင်း
ပြည်သမိုင်းမဟာရာဇဝင်တော်ကြီးတို့၌
ဆိုသည်။ ။ ရှမ်း၉၉စော်ဘွား။ လူး
၁၂ ဖလား။ဇင်းမယ်ပြည်ကြီး။လင်းဇင်း
ပြည်ကြီး။ လဝိုက်ပြည်ကြီး။ ယိုးဒယား
ပြည်ကြီးတို့နှင့်တကွ သုနာပရန် တမ္ပဒီပ
ဇေယျာ ဝဍ္ဎန ရာမညတိုင်းတို့ကို အစိုးရ
တော်မူသော ဆင်ဖြူ-ဆင်နီများတို့၏ သ
ခင်ဖြစ်တော်မူသော ဘုရင့်နောင်ဘွဲ့မည်ခံ
သော ဘဝရှင် မင်းတရားကြီး သည့်

www.dhammaransi.com

တလိုင်းမင်း ရာဇာဓိရာဇ်တို့ တင်ထား ရတော်မူခဲ့သော ရွှေတကုံဘုရားထီးတော် ရွှေမော်ဓော ဘုရား ထီး တော် တို့ကို ချ ပယ် တော် မူ ၍ ရ တ နာအတိ ပြီး သော ရွှေထီးကြီး အသစ် တင် ကြောင်း ဆောင်းတော်မူသော အဘိုးအတိုင်းမသိ ထိုက်သောမကိုဋ် ၂ခုကိုလည်း၊ တဆူစီ လှူကြောင်း တို့ကို မဟာ ရာဇဝင်တော် ကြီး၌ဆိုသည်။

သရေခေတ္တရာပြည်၌လည်း။အနုရုဒ္ဓတ ဘလိတတို့တည်ထားခဲ့သော ၄၂တောင် အမြင့်ရှိသော ရွှေဆံတော်စေတီ၌လည်း ထီးတော် ဟောင်းကို ပယ်ချ ပြီးလျှင်။ မင်းမျက်နှာရှည် ၁၂-တောင်မြင့်၍ ထီး အသစ်တဖန်တင်ကြောင်း။မင်းမျက်နှာလှ တန် ပိုးပြန်၍ ၁၀၈၂မိုက် အမြင့် ရှိသော ရွှေဆံတော်စေတီတော်ကိုထပ်မံပြုလုပ် ၍ ထီးအသစ် တင်ကြောင်းကို ရွှေဆံ တော်သမိုင်း၌ဆိုသည်။ ။

ဤပဉ္စမကာရဏာ၌ အထူး မှတ်ဘွယ် သတိထားဘွယ်ကား လောဟိတုပ္ပါဒက ကံ အရာ၌။ ။ဧကေချဒ္ဒက မဂ္ဂေ ကာယ ဗိဝန မဋ္ဌံ ပိ လောဟိတံ ဥပ္ပါဒေသုံအယံ လောဟိ တုပ္ပါဒကောဟူသော ပါဠိဖြင့်။ ယင် ငယ် တ ကောင် သောက် လောက် သောသွေးကို ပြခြင်းသည် ဩမကနည်း ဖြစ်၍ အနည်း ငယ်သော သွေးကိုရင်း။ များသောသွေးကိုရင်း ဖြစ်စေရာ၌။ လော ဟိ တုပ္ပါဒကထိုက်သည်မှတ်ယူရသကဲ့ သို့။ ။ကမ္မံပနဘာရိယံ အနန္တရိယသ ဒိသံဟု ပြသောအရာ၌လည်း။ ပဒုဋ္ဌ စိတ် ဖြင့် စေတီဗောဓိပင်တို့ကို။ချတ်ဖြတ်ဖျက် ဆီးရာ၌လည်း။အနည်းငယ်ကိုဖြစ်စေ။ အ များကိုဖြစ်စေ ဖျက်ဆီး ချတ်ဖြတ်ရာတို့၌။ အနန္တရိယ သဒိသ ဘာရိယကမ္မဟုမှတ်၊

သမာသန္တ ပသန္န စိတ်ဖြင့် ဖျက်ဆီး ချတ်ဖြတ် ပြောင်းရွှေ့ရာတို့၌ ကမ္မံ ပန မဟာပွလံ မဟာနိသံသံဟူသော ဗျတိရေ ကနည်းကိုလည်း သိအပ်-မှတ်အပ်သေး ၏။ ။ ဆွေးသော ဗောဓိခက်။ သွေ့ ခြောက်သော ဗောဓိခက် တို့ကို ဖြတ် ပြစ်ခြင်းတို့၌ ဘုရားကိုတော် အညစ်အ ကြေးကို သုတ်သင်သကဲ့သို့ ကုသိုလ်ပုည ဟုမှတ်။ ။မှတ်သင့်ကြောင်းကိုလည်း ဗောဓိဇ္ဇဂ္ဂံ ဩဇောဟရဏ သာခံဝါ။ ပုတိဋ္ဌာနံဝါဆိဒ္ဒိတုံ ဝဋ္ဋတိယေဝ။သတ္တု ရူပကာယ ပဋိဇဂ္ဂနေ ဝိယ ပုညမ္ပိ ဟော တိဟူ၍ ဝိဘင်းအဋ္ဌကထာ၌ဖွင့်ပြတော်မူ သည်။ ။

သာရတ္ထ သင်္ဂဟ အဋ္ဌကထာ၊ တောရ သကဏ်ဋိကာတို့၌လည်း ရင်းနည်းပင် လာသည်။ ၊ အနက်ကား ထင်ရှားသိ သာလောက်ပြီ။ ။

ဤကားခြောက်ပါးသော အကြောင်း တို့တွင် ပဉ္စမ အ ကြောင်း ကို ပြ ရာ ပြ ကြောင်းဖြစ်သော ပဋိသန္တ ဟောတု နာသန ကလျာပရိဿဒကထာတည်း။

မြတ်စွာဘုရားသခင်သည် လောက သုံးပါး၌ ခပ်သိမ်း သော လူနတ်ဗြဟ္မာ သတ္တဝါ အပေါင်းတို့ ထက်လည်း မြတ်

www.dhammaransi.com

တော်မူသည်ဖြစ်၍ အဂ္ဂပုဂ္ဂလမည်တော်မူ၏။

တပါးသော တူသောသူမရှိသည်၏ အဖြစ်ကြောင့် လည်း ဧကပုဂ္ဂလ မည်တော်မူ၏။ ထိုအဂ္ဂပုဂ္ဂလ ဧကပုဂ္ဂလ အမည်တော်ကို ရတော်မူသော မြတ်စွာဘုရားသခင်သည်။ မြတ်သောတရား မြတ်သော ပုဂ္ဂိုလ်တို့ကို အလေးပြုတော်မူ၏။ မြတ်သောတရား မြတ်သောပုဂ္ဂိုလ်တို့ကို စောင့်ရှောက်တော်မူလေ့ရှိ၏၊ ရှိကြောင်းကို အင်္ဂုတ္တရ ပါဠိတော်။ ၎င်းအဋ္ဌကထာ။ ဓမ္မပဒပါဠိတော်။ ၎င်းအဋ္ဌကထာ သုတ္တနိပါတ် ပါဠိ တော် ၎င်း အဋ္ဌကထာစသော များစွာသော ကျမ်းဂန်တို့၌ ပြင်လာသည်။ ။

ယင်းသို့ ဗုဒ္ဓသဘာဝ ပါဠိတော်တို့ အရကို ထောက်ဆသိမြင်တော် မူသော မဟာဗုဒ္ဓဃောသအဋ္ဌကထာဆရာသည် မြတ်သောဓာတုသရီယ ဂရုကစေတီကို သာ အလေးပြုအပ် စောင့်ရှောက် အပ် သည်ဖြစ်၍ ထိုမြတ်သောစေတီကိုစောင့်ရှောက်လျက်တပါးသောစေတီတို့ကိုသာ ဖျက်ဆီးပယ်ရှားအပ်သောအဖြစ်ကို။ ။ သဓာတုကံ ထူပံ ဝါ ပဋိမံ ဝါ ဗာဓမာနံ ဗောဓိသာခံ ဆိန္ဒိတုံ ဝဋ္ဋတိယေဝ ပရိဘောဂစေတိယတောဟိ သရီရ စေတိယံ မဟန္တတရံ။ ။ဟူ၍ ဝိဘင်း အဋ္ဌကထာ၌ ဖွင့်ပြတော်မူသည်။ ။

အနက် အဓိပ္ပါယ်ကား။ နာသနေယျကဏ္ဍ၌ အကျယ် ဆိုခဲ့ပြီ။ ဤအဋ္ဌကထာပါဠိဖြင့် ဓာတုသရီရစေတီနှင့်ပရိဘောဂစေတီ၊ ဗောဓိပင်ထိခိုက်ရောရှက်ရာမြတ်သောသရီရစေတီကို စောင့်ရှောက်ခြင်းငှာပရိဘောဂစေတီဗောဓိပင်၏ အကိုင်းအခက်တို့ကို ပယ်ဖျက် သုတ်သင်ရမည်ဟု ပြတော်မူသည်။

အောက်စေတီတို့၌ ဆင့်ကဲ ဆင့်ကဲ။ ၎င်းနည်းအတိုင်းမှတ်။ ။

ဤကားခြောက်ပါးသော အကြောင်းတို့တွင် ဆဋ္ဌအကြောင်းပြရာပြကြောင်းဖြစ်သော ဥဒ္ဒိဿစေတီယ ရက္ခဏာဟောတုနာသန ကဏ္ဍပရိစ္ဆေဒ ကထာတည်း။ ။

သက်တော်ထင်ရှား ဘုရားကို ကိုးကွယ်ပူဇော်လျှင် ဓာတ်တော်တို့ကိုလည်း ကိုးကွယ်ပူဇော်သင့်သည်၊ ကြည်ညိုသော သဒ္ဓါစိတ် တူလျှင်။ အကျိုးပေး တူ ချေသည်။ ထိုကြောင့် စေတီ တည်လုပ်၍ မြတ်စွာဘုရား ဓာတ်တော်တို့ကို ပူဇော်သင့်ကြောင်းကို။ ။ယောစေ ပူဇေယ သမ္ဗုဒ္ဓံ။ တိဋ္ဌန္တံ လောကနာယကံ။ ဓာတုံ သာသပမတ္တံပိ။ နိဗ္ဗုတဿပိ ပူဇယေ။ ။

သမေ စိတ္တပသာဒမှိ။ သမံ ပုညံ မဟဂ္ဂတံ။ တသ္မာ ထူပံ ကရိတွာန။ ပူဇေဟိ ဇိနဓာတုယော။ ။ဟု ထေရအပဒါန် ပါဠိတော်၌ ဟောတော်မူသည်။ ။

ယော၊ အကြင်ပုဂ္ဂိုလ်သည်။ တိဋ္ဌန္တံ၊ သက်တော်ထင်ရှား တည်တော်မူသော။ လောကနာယကံ၊ သူသုံးပါးတို့ကိုနိဗ္ဗာန်သို့ ဆောင်ယူတော်မူတတ်သော။ သမ္ဗုဒ္ဓံ

www.dhammaransi.com

မြတ်စွာဘုရားသခင်ကို၊ စေပူဇေယာ၊ အကယ်၍ ပူဇော်ငြားအံ့၊ သော၊ ထိုပုဂ္ဂိုလ်သည်၊ နိဗ္ဗုတိသွာပိ၊ ပရိနိဗ္ဗာန် စံတော်မူသောမြတ်စွာ ဘုရား သခင်၏ လည်း၊ သာသပမဏ္ဍပိ၊ မုန်ညင်းစေ့ခန့်အတိုင်း အရှည်ရှိသည်လည်းဖြစ်သော၊ ဓာတုံ၊ ဓာတ်တော်ကို၊ ပူဇယေ၊ ပူဇော်ရာ၏၊ ။ ဤကား ရှေ့ပါဠိတော် ဂါထာ ပါဠိ၏ အနက်။ ။

ပသာဒမ္ဘိ၊ ကြည် ညို သော စိတ္တေ၊ စိတ်သည်၊သမေ၊တူသည်ရှိသော်၊မဟာဂ္ဂတံ၊ မြတ်သောအဖြစ်သို့ ရောက်သော၊ ပုညံ၊ ကုသိုလ်ကောင်းမှုသည်၊သမံ၊တူသည်၊ ဟောတိ ဖြစ်လေ၏၊ တသ္မာ ထိုသို့ ကုသိုလ်တူသည်၏အဖြစ်ကြောင့်၊ ထူပံ၊ စေတီကို၊ ကရိတွာန၊ တည်ထား ပြုစု၍၊ ဇိနဓာတုယော၊ မြတ်စွာ ဘုရား ဓာတ်တော်တို့ကို၊ ပူဇေဟိ၊ ပူဇော်လေလော့။

ဤကားနောက်ပါဠိတော်ဂါထာပါဠိ၏အနက် ရှေ့ပါဠိတော်မြတ်ဖြင့်၊ သက်တော်ထင်ရှား မြတ်စွာဘုရားအား၊ပူဇော်ခြင်းကို ပြုသောသူသည်၊ပရိနိဗ္ဗာန်စံလွန်တော်မူသောမြတ်စွာဘုရားသခင်၏ဓာတ်တော်တို့ကိုလည်းပူဇော်သင့်သောအဖြစ်ကို စင်စစ်မုချဟောပြတော်မူသည်။ ။

နောက်ပါဠိတော်မြတ်ဖြင့်၊ကြည်ညိုသောစိတ်တူခဲ့လျှင်၊သက်တော်ထင်ရှား ဘုရားကို ပူဇော်ခြင်းနှင့်၊ ကုသိုလ် ပုည တူမျှသောအဖြစ်ကို စင်စစ်မုချ ဟောပြတော်မူသည်။ ။

နောက်ပါဠိတော်ကားရှေ့ပါဠိတော်မြတ်၏အကြောင်းကို ပြတော်မူသော ပါဠိတော်ဖြစ်သည်။ ။သက်တော်ထင်ရှား ဘုရားကိုပူဇော်ခြင်းနှင့် ဓာတ်တော်တို့ကို ပူဇော်ခြင်းသည်၊ ကုသိုလ် ပုည တူမျှသည်၏အဖြစ်ကြောင့် သက်တော် ထင်ရှား ဘုရားကိုပူဇော်သော သူသည်ကား၊ ဓာတ်တော်တို့ကို ပူဇော်သင့်သည်ဟု ဆိုလိုသည်။ ။

သရီရဓာတ်တော် တို့သည် မြတ်စွာဘုရားကိုယ်တော်အစိတ်၏အဖြစ်ကြောင့် သရီရ ဓာတ်တော် တို့ကို လည်း ဘုရားဟူ၍မှတ်၊ ဓာတ်တော် တို့သည် ဘုရားမည်၏ အဖြစ်ကြောင့်သာ ကုသိုလ် ပုည တူမျှသည်ဟူ၍မှတ်။ မှတ်သင့်ကြောင်းကို သာရတ္ထဒီပနီအမည်ရှိသောဋီကာကြီး၌၊ ။သတ္ထုသာသရီရာဝယဝေါပိ သမ္မာသမ္ဗုဒ္ဓေါယေဝ။ ။ဟူ၍ ဖွင့်ပြတော်မူသည်၊ သတ္ထုသာ၊မြတ်စွာဘုရားသခင်၏၊ သရီရာဝယဝေါပိ၊ကိုယ်တော်၏ အစိတ်သရီရဓာတ်တော်သည်လည်း သမ္မာသမ္ဗုဒ္ဓေါယေဝ၊ ဘုရားမည်သည်သာလျှင်၊ ဟောတိ၊ဖြစ်လေ၏။ ။

ဤကား ဋီကာပါဠိ၏အနက်။ ။ ဤပါဠိတော် နှစ်ဂါထာ တို့ဖြင့် ဓာတ်တော်တို့ကို စေတီတည်၍ ကိုးကွယ်ရမည်အဖြစ်ကို စင်စစ်မုချ ဧကန် ဟောပြတော်မူသည်။ ။ ဤကား စေတီတို့ကို တည်ထားကိုးကွယ်ရမည်အဖြစ်ကိုပြရာ ပြကြောင်းဖြစ်သော စေတီယ ကရဏ

www.dhammaransi.com

ကဏ္ဍပရိစ္ဆေဒကထာတည်း။ ။

ဗုဒ္ဓစေတီ။ဓမ္မစေတီ။ ပစ္စေကဗုဒ္ဓစေတီ။ သာဝကသံဃစေတီတို့ကို တည်ထား ပြုလုပ်သော သူတို့ သည်။ သမ္မာသမ္ဗောဓိဆု။ပစ္စေကဗောဓိဆု။ အဂ္ဂသာဝကဗောဓိဆု မဟာသာဝကဗောဓိဆု။ပကတိသာဝကဗောဓိဆုဟု ဆိုအပ်သော ငါးပါးသောဆုတို့တွင်ပြုရင်းပုဂ္ဂလအလိုဆန္ဒရှိခဲ့မူ။ အမြတ်ဆုံး ကုသိုလ် ဓမ္မကို။ ဝါယမစိုက်ထုတ် ပြုလုပ်သည်၏ အဖြစ်ကြောင့်။ အမြတ်ဆုံး သမ္မာ သမ္ဗောဓိဆုကို မချွဧကန် အမှန်ရသည်ဟုမှတ်။ ။

မှတ်သင့်ကြောင်းကို။ယောဗောဓိရုက္ခံ ရောပေတိ။ ယော စ ပဋ္ဌန္တိတော နရော။ ယော စ သင်္ဃကာရောပိမံ။ ရုပံဗုဒ္ဓေါ ဘဝိဿတိ။ ။ ဟူ၍သောဝတ္ထုကိုကျမ်း၌လာသည်။ ။ ယော စ နရော။ အကြင်လူသည်လည်း။ဗောဓိရုက္ခံ။ ဗောဓိပင်ကို။ ရောပေတိ။ စိုက်ပျိုးစေ၏။ ယော စ နရော။အကြင်လူသည်လည်း၊ပဋ္ဌန္တိတော ရဟန်း ပြုလုပ်သည်။ ဟောတိ ဖြစ်၏။ ယော စ နရော။ အကြင် လူသည် လည်း။ ဓမ္မစေတီယ ကရော။ ဓမ္မစေတီကို ပြုလုပ်တည်ထားသည်။ ဟောတိ။ ဖြစ်၏။ ယော စ နရော။ အကြင် လူသည် လည်း။ သင်္ဃ၊မြတ်စွာဘုရားသခင်၏။ ပိမံ။ ရုပ်ပွားဆင်းတုတော်ကို။ ကရော။ သာဟတ္ထိက အာဏတ္တိက ကြေးငွေအသပြာတို့ဖြင့် ပြုလုပ်တည်ထားသည်။ ဟောတိ။ ဖြစ်၏။ ယော စ နရော။ အကြင် လူသည် လည်း။ ဓာတုသရီရစေတီယဉ္စ။ဓာတုသရီရ စေတီကိုလည်းကောင်း။ ပစ္စေကဗုဒ္ဓစေတီယဉ္စ၊ ပစ္စေက ဗုဒ္ဓ ဓာတု စေတီကိုလည်းကောင်း။ ကရော။ ပြုလုပ်တည်ထားသည်။ ဟောတိ။ဖြစ်၏။ သော နရော။ ထိုလူအပေါင်းသည်။ အာကင်္ခ မာနော။ စေတောပဏိဓိ တောင့်တ ဆုတောင်းရင်းရှိခဲ့မူ။ ရုပံ။ မချွတ်ဧကန် အမှန်မုချ။ ဗုဒ္ဓေါ။ သာဝက အနုဗုဒ္ဓပစ္စေကဗုဒ္ဓ သမ္မာသမ္ဗုဒ္ဓ ဘုရားသည်။ ဘဝိဿတိ။ ဖြစ်လတံ့။ ဤကားရင်းပါဠိ၏အနက်။ ။

ယော စ ပဋ္ဌန္တိတော နယော ဟူသော ပါဌ်၌။ စသဒ္ဒါဖြင့်။ ဓမ္မစေတီကို ဆည်းယူသည်။ ယော စ သင်္ဃကာရောပိမံ ဟူသော ပါဌ်၌ စသဒ္ဒါဖြင့်ဓာတုသရီရစေတီ ပစ္စေကဗုဒ္ဓစေတီတို့ကို ဆည်းယူ သည်ဟူ၍။သန္နိဋ္ဌာန်ကျကျေနပ်မှတ်အပ်ကုန်၏။ ဂါထာပါဌ် ပိဏ္ဍတ္ထ အဓိပ္ပါယ်ကား။ ပရိဘောဂစေတီဖြစ်သောဗောဓိကိုစိုက်ထားခြင်း။ သာဝက သံဃစေတီထိုက်သော ရဟန်းတော်ပြုလုပ်ခြင်း။ စသဒ္ဒါအရဓမ္မစေတီ တည်ထားပြုလုပ်ခြင်း။ ဥဒ္ဒိဿစေတီဖြစ်သော ရုပ်ပွားတော် ဆင်းတုတော်တည်ထားပြုလုပ်ခြင်း။ စသဒ္ဒါအရ ဓာတုသရီရစေတီ ပစ္စေက ဗုဒ္ဓစေတီတို့ကိုတည်ထားပြုလုပ်ခြင်းကုသိုလ် ကမ္မကို အားထုတ်ကြသူ လူအပေါင်း တို့သည်။ ဤလောက၌ အမြတ်ဆုံးကုသိုလ်ကို အားထုတ်ရသည်ဖြစ်၍။ လူမင်း။ နတ်မင်းတို့ စည်းစိမ်ကို မဆိုထားဘိ။ စေတောပဏိဓိ

www.dhammaransi.com

ဆုတောင်းခြင်း ရှိကြမူ အဂ္ဂသာဝက၊ မဟာသာဝကပကတိသာဝကဟုဆိုအပ်သော အနုဗုဒ္ဓပစ္စေကဗုဒ္ဓ၊ သမ္မာသမ္ဗုဒ္ဓ မှချစစ်စစ်။ ဧကန္တဖြစ်မည်ဆိုလိုသည်။ ။ ဓုဝံ ဗုဒ္ဓေါ ဘဝိဿတိ ဟူသော ပါဠိ၌၊ ဗုဒ္ဓေါအရကိုလည်း သတ္တဝါတို့မှာ စေတောပဏိဓိ ပြားသည်ဖြစ်၍ ဗုဒ္ဓသုံးပါးဟုမှတ်။ ။

ဤသောတတ္တကီ ကျမ်းစကား သည်လည်း စိုက်အပ်သောမျိုးစေ့ အားလျော်စွာ အပင်ပေါက်သကဲ့သို့ ပြုအပ်သောကံနှင့်လျော်စွာ အကျိုးဖြစ်လာသည်ဟု။ ။ ယာဒိသံ ဝပ္ပတေ ဗီဇံ တာဒိသံ ဟရတေ ဖလံ။ စသည်တို့ဖြင့် ဟောတော်မူအပ်သော ဓမ္မပဒ ပါဠိတော်စသည်တို့နှင့်၎င်း။ အစိန္တေယျ ပသန္နာနံ ဝိပါကော ဟောတိ အစိန္တေယျော ဟူ၍ ဖွင့်ပြတော်မူအပ်သော ထေရအပဒါန် အဋ္ဌကထာ။ ထေရဂါထာအဋ္ဌကထာ၊ သမန္တပါသာဒိကာအဋ္ဌကထာ မဟာဝင်အဋ္ဌကထာ စကားတို့နှင့်၎င်းညီညွတ်သည်ဖြစ်၍ အတိယုတ္တတရအလွန်သင့်မြတ်သောစကားဟူ၍ မှတ်။ အချို့သော သဘာဝဂန္ထန္တရနည်းမကျ၊ မထောက်ဆ နိုင်သော ဆရာတို့သည်။ ဇာတတ္တကီ၊ သောတတ္တကီကျမ်းတို့သည် ခိုင်မာသောကျမ်းမဟုတ်။ ဇင်းမယ်ပဏ္ဏာသကျမ်း၌လာသော ကျမ်းစကား တည်းဟူ၍ ပယ်ရှား ပြောဆိုကြကုန်၏။ ထိုသို့ ပယ်ရှား ခြင်း သည်။ မိမိတို့ ဉာဏ်ဖြင့် ယုတ္တိသဘာဝ၌ မထောက်ဆ နိုင်သောကြောင့်လည်းကောင်း။ ဂန္ထန္တရ နေရာမကျသောကြောင့်လည်းကောင်း ဆိုမိခြင်းဖြစ်သည်ဟု။ သန္နိဋ္ဌာန်ကျ ဧကန်တမှတ်။ ဇာတတ္တကီသောတတ္တကီကျမ်းတို့ကို သီဟိုဠ်ကျွန်း စူဠဗုဒ္ဓ ဃောသဆရာ စီရင်ရေးသားသည်ဟူ၍ပိဋကတ်မှန် ပိဋကတ်သမိုင်း၌ဆိုသည်မဟုတ်သေး။ ၎င်းကျမ်း၏ အဆုံးနိဂုံး၌ပင်။ ။ဂရုပဟိဒ္ဓိန္နာမေန ဗုဒ္ဓဃောသောတိ ဝိဿုတော၊ ကတော ထေရေနတေနာယံ။ နိဒါန ဗုဒ္ဓဃောသစရော၊ ဟူ၍ စူဠဗုဒ္ဓဃောသဆရာစီရင်ကြောင်း ပါလာသည်။ ။ ထိုစူဠဗုဒ္ဓဃောသ ဆရာသည်။ ယံဝါ တံဝါမည်ကာမတ္တသာမည ပုဂ္ဂိုလ်မဟုတ်ပေ စင်ကြယ်သော ရှုတင်အကျင့်။ စင်ကြယ်သောသီလ။ နူးညံ့သိမ်မွေ့သောအညစ်အကြေး ကင်းသော ပညာရှိ ပုဂ္ဂိုလ်ပေတည်း။ ထိုဂုဏ်ကျေးဇူးနှင့်ပြည့်စုံသောစူဠဗုဒ္ဓဃောသ ရဟန်းမြတ် ပုဂ္ဂိုလ်တောင်းပန်အပ်သည် ဖြစ်၍ အဘိဓမ္မာ၏ အဖွင့်ဖြစ်သောအဘိဓမ္မာအဋ္ဌကထာကိုငါရေးသားစီရင်သတည်းဟု မဟာဗုဒ္ဓဃောသအဋ္ဌကထာ ဆရာသည် အဋ္ဌသာလိနီ အဋ္ဌကထာ၏ နိဒါန်း၌ ဝိသုဒ္ဓါစာရ သီလေန နိပုနာမလ ဗုဒ္ဓိနာ ဘိက္ခုနာ ဗုဒ္ဓဃောသေန သက္ကစ္စံ အဘိယာစိတော။ ။ဟူ၍ ပြတော်မူခဲ့သည်။ ထို့ကြောင့် ထိုဆရာ ထုံကျမ်း ကိုလည်း။ ဆရာကောင်း ဆရာမြတ် ကျမ်း ကောင်း ကျမ်းမြတ်ဟု သန္နိဋ္ဌာန်ကျ ဧကန္တ မှတ်အပ်ကုန်၏။ ဤကားစေတီတည်ထားကိုး

www.dhammaransi.com

ကွယ်ရခြင်း၏အကျိုးကို ပြရာပြကြောင်းဖြစ်သော စေတိယ ကရဏဖလကထာ ပရိဗ္ဗေဒကထာတည်း။ ။

ရတနာသုံးပါးတို့သည်။ လောက၌အမြတ်ဆုံးဖြစ်၍။ ကြည်ညိုသော သတ္တဝါတို့အား။ ကြီးကျယ်သောလောကီ လောကုတ္တရာ အကျိုးတို့ကို တဖန်ပြန်၍ မဆပ်နိုင်အောင်ပေးစွမ်းနိုင်သည်ဖြစ်၍သတ္တဝါတို့ နာထ အနန္တဂုဏ်မချကေန်အမှန်ဖြစ်တော်မူဘုန်သည်။ ထိုသို့အနန္တဂုဏ နာထဖြစ်တော်မူကုန်သော ရတနာ သုံးပါးတို့၌ ကျေးဇူးတော်ကိုမမြင်။ မဆင်ခြင်မိဘဲ သတိလွှတ်ကင်း၍။ ဖြစ်မှားခြင်း သဘာဝ ပဒုဋ္ဌစိတ်ထားနှင့် ထိပါး ပြောကြားမိခဲ့လျှင်။ မိမိခံတွင်း၌။ ထက်လှ စွာသော စကားတည်းဟူသောထားမသည်ဖြစ်ပေါ်လာ၍ မိမိကိုယ်ကိုပင် မိမိထားဖြင့် ခုတ်ဖြတ်အပါယ်သို့ချတတ်ချေသည်ဟု။ ။ ပုရိသဿဟိဇာတဿ။ ကုဓာရီ ဇာယတေမုခေ။ယာယဆိန္ဒတိအတ္တာနံဗါလော ဒုဗ္ဘာသိတိဘဏံ။ဟူ၍သုတ္တနိပါတ်ကောကာလိကသုတ်၌ ဟော တော် မူသည်။ ဇာတဿ။ လူ့ပြည်၌ဖြစ်လာသော၊ ပုရိသဿ။ ယောကျ်ား၏။ မုခေ။ ခံတွင်း၌၊ ကုဓာရီ။ ထားမသည်။ဟိ။စင်စစ်။ ဇာယတေ။ ဖြစ်ပေါ်လာ၏။ ယာယ။ အကြင်ထားမဖြင့်။ ဗါလော။သူမိုက်သည်၊ ဒုဗ္ဘာသိတံ။ မကောင်း သဖြင့်၊ ဆိုအပ်သော စကားကို။ ဘဏံ ဘဏန္တော။ ပြောဆိုလျက်။ အတ္တာနံ။ မိမိကိုယ်ကို။ ဆိန္ဒတိ။ ဖြတ်လေ၏။ ဤကား ဝင်းပါဠိတော်၏အနက်။ ဇတိလသူဌေးကြီးအလောင်းသည် ကဿပဘုရားသခင် လက်ထက်တော်၌။ ရွှေပန်းထိမ်သည်ဖြစ်၍။ ကဿပ ဘုရားသခင်၏သရီရဓာတ်စေတီမြတ်ကိုရဟန်းရှင်လူ ပြည်သူအပေါင်းတို့သည်ကောင်းစွာအားထုတ်။ တည်ထောင်ပြုလုပ်ကြရာ မြောက်မျက်နှာ ရွှေမလောက်၍ ရဟန္တာတပါးရွာတွင်းသို့ဝင်သွားပြီးလျှင်။ရွှေပန်းထိမ်သည်အိမ်၌ စေတီတော်အား ရွှေလှူစေခြင်းငှာ။တိုက်တွန်းမည်ဟု ရပ်လာရာတွင်။ ရွှေပန်းထိမ်သည်လည်း။ မယားနှင့်ရန်ဖြစ်ခိုက်ဖြစ်၍ အဘယ်အလို့ငှာ ရပ်လာသနည်းဟု မေးလေလျှင်။ရဟန္တာအရှင်မြတ်က။ စေတီတော် မြောက်မျက်နှာ ရွှေမလောက်၍ တိုက်တွန်းမည် ရပ်လာသည်ဟုပြောကြားရာမယား၌ထွက်သောအမျက်ဟုန်ဒေါသ ပဒုဋ္ဌဖြင့်-ရှင်ပင်ဆရာကို ရေမှာချ၍ ပြန်ကြွပါလေ။ ဆိုမိလေအတွက် ပဒုဋ္ဌအချက်ကြောင့် ခုနစ်ဆက်ဖျေးဘဝတို့၌ မွေးခါစ အခါရေမှာအချခံရကြောင်း။ ပစ္ဆိမဘဝ နောက်ဆုံးကာလ၌လည်း အမှုမမြောက် ရှစ်ကြိမ်။ ဂုဏ်သိမ်ကင်းပ မွေးခါစ အခါရေမှာအချခံရကြောင်းတို့ကို။ ဓမ္မပဒအဋ္ဌကထာ၌ဖွင့်ပြတော်မူသည်။ ။

စေတီမတည်ဖြစ်အောင်ပဒုဋ္ဌစိတ်ဖြင့် ပြောဆိုမိသည်ကိုထားဘိဦး။ လကုဏ္ဍမထေရ်အလောင်းတော်သည်၊ ကဿပဘုရားသခင်၏ လက်ထက်တော်၌ ဗိဿု

www.dhammaransi.com

ကာ ဆရာကြီးဖြစ်၍ စေပင်ကြီးတည်မည်ကို မပြီးနိုင်ထင်မှတ်၍ မအပ်သောစကားဖြင့် ချုံ့ထားကာတည်မိ၍ ဖြစ်လေသည့်ဘဝတိုင်းမှာ။ လူစားမှုမရှိ ပုကွသည်ကို အဖြစ်ကိုစင်စစ်ပင်ရလေသည်။ ပန္တိမဘာဝ နောက် ဆုံး ဖြစ်ကာ လဍ်။ လကုဏ္ဍမထေရ်ဟု နာမည်သာ ပေါ်ထင်၍ ကိုယ်အင်္ဂါယုတ်ကြောင်းကို ထေရ အပဒါန်။ ထေရဂါထာအဋ္ဌကထာတို့၌ လာသည်။ ဗာရာဏသီပြည်ကို အစိုးရသော ဇနာဓိပရဋ္ဌ သနင်း ဗြဟ္မဒတ် မင်းသည်။ ဆင်တော်ကိုစီးပြီးလျှင်။ တရား လွတ်ကင်း။ စောင့် စည်း ခြင်း မရှိသော ရဟန်းဖျင်းဒုဿီလ ပါပပုဂ္ဂိုလ်ထံ၊ ဆုံးမခံသွားလေရာ။ ဗောဓိပင် အပေါ်မှာ။ ဆင်တော်ကို ချည်ထား၍ ရဟန်းထံ အနီးအပေါ်တွင်။ ခစားလျက်နေစဉ် စီးလာသောဆင်တော်သည်။ ဗေါဓိပင်ညောင်ခက်ကို အထက်မှနှာမောင်းတင်၍မစားစေလိုလျှင်ငါ့ကိုဆင်ထိန်းဦးစီး ဖြစ်လိမ့်မည် အမှတ်ဖြင့်ဆင်ထိန်း အကဲကို ခတ် လျက် နေသဖြင့် ဆင်ထိန်းဆင်ဦးစီးကလည်း မစားစေလိုလျှင်မင်းကြီးငါ့အား အမိန့်ပေးလိမ့်မည်အတွက်နှင့် အကဲခတ်နေသဖြင့်။မင်းကြီးကလည်း မစားအပ်မစားကောင်းဖြစ်ခဲ့လျှင်။ရဟန်းတော်ငါ့ကို ဆိုလိမ့်မည်သဘောထားနှင့် နေများကြစဉ်အခါ ဗေါဓိခက် မှိုလောက်ရာကို ဆွဲငင်ကာချိုးစား၍ ပျက်ပြားလျက်ရှိသည်ကိုမသိသည့် အယောင်။ ရဟန်းက ဟန်ဆောင်၍ စားလိုတိုင်းစားစေ။ အဆွေမင်းကြီးဆင်ဟု နှုတ်လုံး ပြုသဖြင့် အမှုမလိမ္မာ။ ရာဇာဆင်ထိန်းသဘောတိမ်းကြစိတ်တူမှု၍ ဘဝတပါး ပြောင်းသွား ကြလေလျှင်။ ဗောဓိပင်ပျက်စီးမည်ကို မြင်သည်ဖြစ်လျက် မမြစ်မတား စားစေလိုသဘောထားကြောင့်။ ငရဲသို့ သွား လေရာ။ ရဟန်းအထက်မှာမင်းကြီး။ မင်းကြီးအထက်မှာဆင်ထိန်း။ ဆင်ထိန်းအထက်မှာဆင်။ အစဉ်အလိုက် မိုက်မိသည်ပုံစံ။ ခံရသည် အရေးကဲ့သို့ မင်းကြီးလည်း ရဋ္ဌာဓိပ။ ဓဇနသနင်း မင်းဖြစ်ပါလျက်သာသနာပျက်သည်ကို ငုံ့ကွက် တော် မမှုပဲ။ ပွဲကျောင်း တို့အကြိုက်ကို လိုက်မှား၍ ပြုချေလျှင် ယခင် မင်း ကဲ့ သို့ ငရဲတွင် မချေကျွ ခံရမည်ဟု နော်ရထာ မင်းစောအား ရှင်အရဟံဟောကြောင်းကို ရှင်အရဟံသမိုင်းတွင်လာသည်။ ။

ယင်းသို့လာသည်ကို ထောက်သဖြင့်။ စေတီတော် ပျက်စီးမည်ကို မြင်လျက်။ စွမ်းနိုင်လျက်သားနှင့် ပျက်ပြား ခြင်းကို အလိုရှိမှု။ ပုဂံသာသနာပြုရဟန္တာ ရှင်အရဟံဟောသောရဟန်းနှင့်-မင်း၊ဆင်ထိန်းနှင့် ဆင်။ လေးဦးသားတို့ ဂိုဏ်းအဝင်ဇေကန်ပင်ဖြစ်တော့သည်ဟု။ ဉာဏ်စက္ခုရှေ့သွားဖြင့် မှတ်သားအပ်ကုန်၏။ ။

ဤကား စေတီတော် တို့၌ ထိပါး မိ၍ အပြစ် ရောက်သော အဖြစ်ကိုပြရာ ပြကြောင်းဖြစ်သော အဒ်နဝ ကဏ္ဍပရိစ္ဆေဒကထာတည်း။

လေးပါးသောမင်တို့ဖြင့်ထောင်ငါးရာ

www.dhammaransi.com

စက်ကိုလေသာ ရန်မက်တို့ကို ပယ်ဖျက်သုတ်သင်တော်မူပြီး၍ တုန်လှုပ်ခြင်း မရှိ ပဋိသမ္ဘိဒါပတ္တ။ဆဠာဘိည။တေပိဋက၊ ခီဏာသဝ ဖြစ်ကုန် သော ရဟန္တာကြီးတို့သည် ပျက်စီးသော တရားတော်ဥက္ကာ၌ သာသနာ့တော်မြတ်ကို မျက်မှောက် ထင်ထင်တွေ့မြင်ကြားသိခဲ့ရလျှင်အပ္ပေါသုက္က မနေသင့်ဟု ဥဒါန်းပြုလျက် အားထုတ်ကြောင့်ကြလွန်လို့လဖြင့် ပျက်ပြားခြင်း မရှိရ အောင် ရှက် ဆောင် တော် မူ ကြကြောင်းကို သမန္တပါသာဒိက အဋ္ဌကထာ၌။ ။ နခေါပနေတံ ပဋိရူပံ ယွာဟံ ဒသဗလ ဿ သာ သန ဝိပတ္တိံ သု တွာ အပ္ပေါ သုက္ကော ဘဝေယျံ။ ။ ဖွင့်ပြတော်မူသည်။ ။ ယွာဟံ။ ယောအဟံ။ အကြင်ငါရသမထေရ်သည်။ ဒသဗလဿ၊ မြတ်စွာဘုရားသခင်၏ သာသန ဝိပတ္တိံ။ သာသနာတော်၏ ပျက်စီးခြင်းကို။သုတွာ ကြားသည်ဖြစ်လျက်။ အပ္ပေါသုက္ကော။ ကြောင့်ကြလို့လဝါယာမ မစိုက်မူ၍။ ဝါ။ ကြောင့်ကြမဲ့။ ယံ ယောနကာရဏေန။ အကြင်အကြောင်းကြောင့်။ ဘဝေယျံ။ နေသည်ဖြစ်အံ့။တသာမေထိုငါရသမထေရ်အား။ ဧတံ။ ဤသို့ ကြောင့်ကြမဲ့ နေခြင်းသည်။ပန။ စင်စစ်။ဧဝပဋိရူပံ။မလျောက်ပတ်သည်သာတည်း။ ။ ဤကား ၎င်းအဋ္ဌကထာပါဠ်၏ အနက်။ ဤအဋ္ဌကထာပါဠ်ဖြင့် ပရိယတ္တိ။ ပဋိပတ္တိ။ ပဋိဝေဓ သာသနာတော် တည်းဟူသော တရားတော်ပျက်စီးသည်ကို တွေ့မြင်သိကြား ခဲ့လျှင်။ စွမ်း နိုင် လျက် သား နှင့် ကြောင့်ကြမဲ့ အား မဘဲမနေအပ်၊ မနေထိုက်။ မနေကောင်းသောအဖြစ်ကိုစင်စစ်မှချပြတော်မူသည်။ တရားတော်ကို ပြတော်မူခြင်းသည်ကား။ဥပလက္ခဏာနည်းမျှသာဖြစ်၍။ ထိုတရားတော် ထက်မြတ်သော ထိုတရားတော်ကိုဟောကြားတော်မူပေတတ်သော ဘုရားကိုယ်တော်နှင့်စပ်သော စေတီ တို့ကို ဖျက်စီးရာ၌ ၎င်း။ ထိုတရားတော်ကို အရှိအသေမပျက်စီးရကြောင်း။ ဆောင်ရွက်ပေသော ရဟန်းသံဃာတော်တို့ ပျက်စီးရာ၌၎င်း စွမ်းနိုင်သည်ရှိသော် အပ္ပေါသုက္က ကြောင့်ကြမဲ့မနေအပ် မနေထိုက် မနေသင့်သော အဖြစ်ကိုလည်း စင်စစ်မှချ ဧကန်မှတ်အပ်ကုန်၏။ ပါတဠိပုဒ်ပြည်ကြီးကို အစိုးရသော သီရိဓမ္မာ သောက မင်းကြီး သည်။ စေတီ ၈၄၀၀၀ တို့ကို တည်ခြင်း။သာသနာတော်ကိုပြုစုခြင်း။ ရဟန်းသံဃာတော်တို့ကို မြတ်နိုးတနာ ကောင်းစွာ စောင့်ရှောက်ခြင်းတို့ကြောင့်နတ်ပြည်သို့ရောက်ခြင်း။ သီဟိုဠ်ကျွန်းကို အစိုးရသောဒေဝါနံ ပိယ တိဿမင်းသည်။ထူပါရုံစေတီကို တည်ခြင်း။ သာသနာတော်ကိုပြုစုတော်မူခြင်း။ ရဟန်းသံဃာတော်တို့ကိုမြတ်နိုးတနာကောင်းစွာ စောင့်ရှောက် ခြင်းတို့ကြောင့် နတ်ပြည်သို့ရောက်ခြင်း။ ထိုမင်းနတ်သား ၂ ရောက်တို့သည်။ လူ့ပြည်၌လည်းအလွန်ချစ်ကြည်ကြသော အဆွေခင်ပွန်းဖြစ်၍၊ နတ်သက်အတိုင်း မနေဘဲ

www.dhammaransi.com

သီဟိုဠ်ကျွန်းတွင် ကာကဝဏ္ဏ မင်းကြီး လက်ထက် တနေ့တည်း ဖွားခြင်း။ တနေ့ တည်း ရှင်ပြုခြင်း။ တနေ့တည်း ရဟန်း ပြုကြခြင်း။တနေ့တည်းပရိနိဗ္ဗာန် စံတော် မူကြခြင်းတို့ကို သီဟဠဝတ္ထုကျမ်း၌ ဆို သည်။ သီရိဓမ္မာ သောကမင်းကြီးရဟန်း အမည်မှာ ကုဏ္ဍလမထေရ် တွင်သည်။ ဒေဝါနံ ပိယ တိဿမင်းကြီး ရဟန်းအ မည်မှာ ဗျဂ္ဃမထေရ် တွင်သည် ဟု ၎င်း ကျမ်း၌ပင် ဆိုသည်။ လောက ပညတ္တိ ကျမ်း၌လည်း သီရိဓမ္မာ သောကမင်းကြီး ရ တော သော အ ခါ နတ် ပြည် သို့ လား ကြောင်းကိုဆိုသည်။ မဟာရာဇာဝင်၌ ကား။ သီရိဓမ္မာသောကမင်းကြီး ရတော သောအခါ နှလုံးတော် မသာရာ၍။ စပါး ကြီးမွေ့ဖြစ်၍ သားတော် ရှင်မဟိန္ဒတရား ဟော၍ချွတ်ရကြောင်းကိုဆိုသည်။မဟာ ရာဇဝင်တော်၌ဆိုသောစကားသည်လော ကပညတ္တိကျမ်း။သီဟဠဝတ္ထုကျမ်းတို့နှင့် လည်းမညီ။ ရာဇဝင်လတ်။ ရာဇဝင်သစ် မှန်နန်းရာဇဝင်တို့၌လည်း။ ၎င်းရာဇဝင် ဟောင်း၌ဆိုသော စကားတို့ကို ပယ်ရှား ဖြစ် တား တော် မူသည် ဖြစ်၍ လည်း ကောင်း သဘောယုတ္တိ မရှိသည် ဖြစ်၍ လည်းကောင်း သီဟဠဝတ္ထု ကျမ်းစကား ကိုသာ။ သန္နိဋ္ဌာန်အားဖြင့် ကောင်းစွာ မှတ်သားအပ်ကုန်၏။ ။

ဒုဋ္ဌဂါမဏိ မင်းကြီးသည်။ အတောင် ၁၂၀-အမြင့်ရှိသော မဟာစေတီကိုတည် ခြင်းသာသနာကိုပြုပြုခြင်း။ ရဟန်းသံဃာ တော်တို့ကို။ မြတ်နိုးတနာ ကောင်းစွာ စွာစောင့်ရှောက်ခြင်းတို့ကြောင့် နတ်ပြည် မှ နတ်ရထားခြောက်စင်းဆိုက်ခြင်း။ လူ ရှင်ရဟန်းတို့ ရှေ့ရတော၍တုသိတာနတ် ရထား၌ နတ်သားဖြစ်ခြင်း ကုသိုလ်ကံ၏ အကျိုးကိုယုံကြည်စေခြင်းငှာနတ်အသွင် နှင့်တကွ။ မျက်စိအဆုံး ကြည့်လိုက် မြင် လိုက်ရခြင်း။ မေတ္တေယျ ဘုရားပွင့်တော်မူ လျှင် လက်ျာတော်ရံ အဂ္ဂသာဝက ဖြစ် ခြင်း။ အလုံးစုံသော အကြောင်း အရာ အထွေထွေတို့ကို မဟာဝင် ကျမ်း၌ ဆို သည်။ ။

ငါတို့တု သည်လည်းစေတီတည်ခြင်း ၌။ ကောင်းစွာအားထုတ်ခြင်း။ စွမ်းအား ရှိသလောက် သာသနာတော်မြတ်ကို ချီး မြှောက်စောင့်ရှောက် ပြုရခြင်း။ ရဟန်း သံဃာတော်တို့၌ မြတ်နိုးတနာ ကောင်း စွာစောင့်ရှောက်ခြင်းတို့ကို ယောနိသော မနသိကာရ မူလ အကြောင်း ခံ ရှိသော သမာဆန္ဒ သဒ္ဓါပသန္န ကုသိုလ်စိတ်ဖြင့် မဆိတ်မငြိမ် အားခဲရွက်ဆောင်။ စွမ်းအား ကုန်အောင် တည်ထောင် အားထုတ် ပြု လုပ်ရလျှင် သီရိဓမ္မာ သောကမင်းဒေဝါနံ ပိယတိဿမင်း ဒုဋ္ဌဂါမဏိမင်းတို့ကဲ့သို့၊ ရချကြောင်း လူချမ်းသာ နတ်ချမ်းသာ၊ နိဗ္ဗာန်ချမ်းသာတို့ကို အမှန် ရပေ တော့

www.dhammaransi.com

မည်တကားဟု ကြိုးစား အားထုတ် သင့် ကြကုန်တော့သည်။ ။

ဤကား စေတီတော် ကို အားထုတ် ထိုက်သည့်ကို ပြရာပြကြောင်း ဆုံးမရာ ဆုံးမကြောင်း ဖြစ်သော အနုသာသန ကဏ္ဍပရိစ္ဆေဒကထာတည်း။

ဘုရားစေတီ ကျောင်း ဇရပ်တို့ ရေ အေးမှ ကင်းဝေးအောင် ကာကွယ်စောင့် ရှောက်သောသူတို့သည်ကား အဘယ်မှာ မိမိတို့ရည်မှန်းသော နိဗ္ဗာန်ချမ်းသာမြတ် ကြီးကိုမရမရောက်ဘဲရှိပါအံ့နည်း။ ကေန် မုကျွ ရရောက်ပါလိမ့်သတည်း။ ။

....★....

ယင်းသို့ ပြဆိုအပ်ပြီးသောတဆဲ့ရှစ် ပါးသော ကဏ္ဍပရိစ္ဆေဒတို့ဖြင့် တန်ဆာ ဆင်အပ်သော စေတီယ ပကာသနီသညီ မည်ဆန်း ဤစာတန်းကို အဘောထိထိ။ မိမိရရ ကြားနာရသဖြင့် သံသယကင်းကွာ ယုံမှားကင်း၍ သန့်ရှင်းဖြူစင်ကောင်းမြတ် သော ဝါဒ၌ တည်သင့် - တည် ထိုက် ကြောင်းကို ဟသံ ၁ တမြို့ - မန္တလေး ကျောင်းတိုက်-ကျောင်းထိုင်နာယကသာ သနာပြု ဓမ္မကထိက။ ဂဏဝါစက။ ဝိယာ နဓရ။ အရှင်အာသဘ-မဟာထေရ်အရှင် မြတ်က-ဗုဒ္ဓမာမက-ဥပါသကာ-ဥပါသိကာ မ- အပေါင်းများစွာတို့အားရင်း။ ဗဟုသု တ ရှာမှီကြသော သုတေသီ ပညာရှင်တို့ အားရင်း။နောင်လာနောက်သားသိသာနို့ သိသတို့အားရင်း။ မှတ်သားစေရန်။ ပါ ဠိအဋ္ဌကထာ မဟာဝင်စသော ဂန္ထန္တရ သမိုင်းအစောင်စောင်။ ရှေးစာ ဟောင်း များစွာတို့မှ ထုတ်နှုတ် ရေးသား စီရင် တော်မူအပ်သော စေတီယ ပကာသနီ။ သညီတင့်ဆန်း ဤစာတန်းသည်။တင်းကျမ်း ဤတွင် ပြီးသတည်း။ ။

www.dhammaransi.com

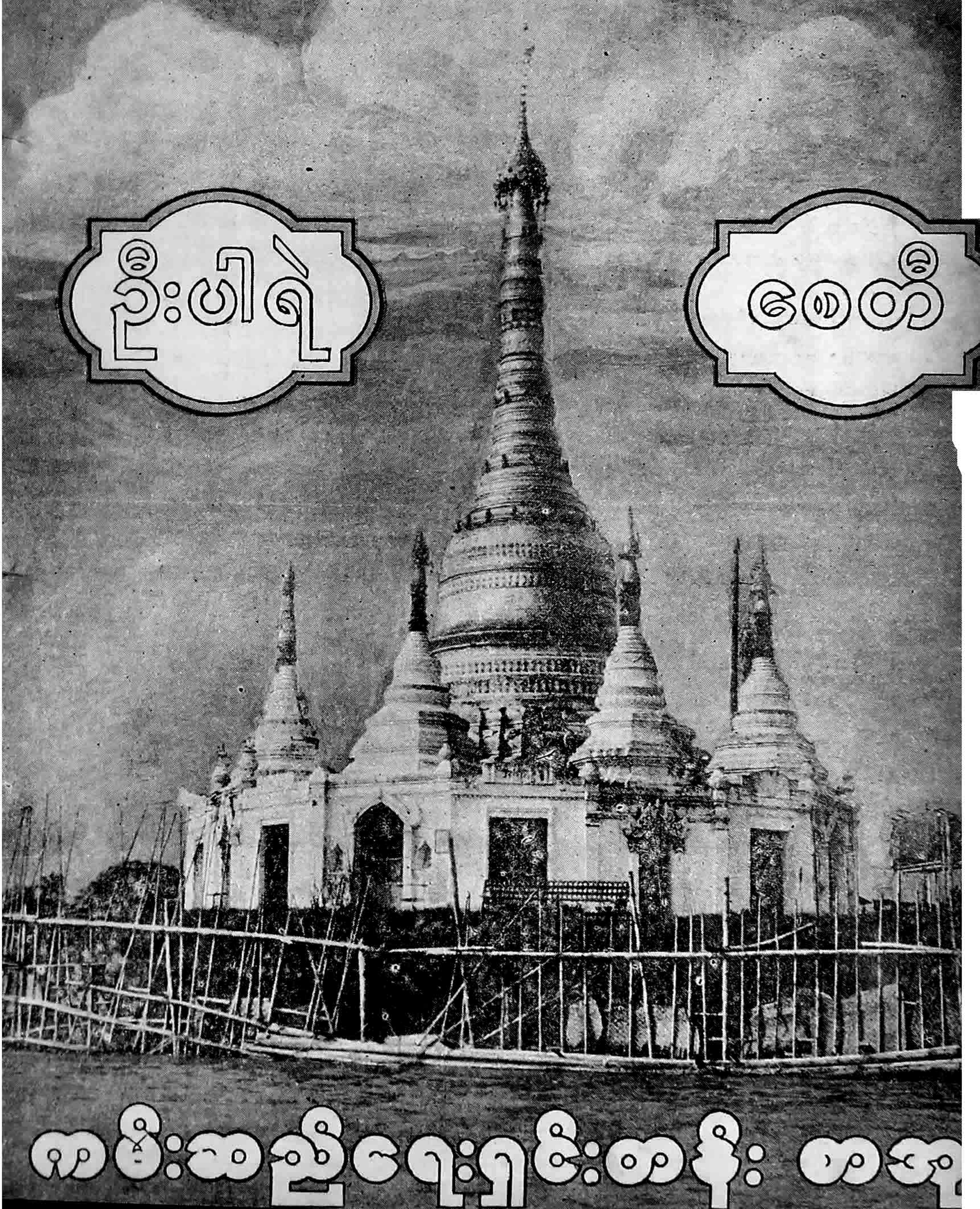

၃၂၁-၂၂-၃။ ဟင်္သာတမြို့ လက်သမား၊ ရစ်-ပြည်လုံးကမ်းနားကျင်း ဦးပေါရဲ စေတီတော်မြတ်ကြီး ဝေယျာဝစ္စအဖွဲ့။

နောက်တန်း:- ဦးအေးမောင်။ ဦးဘကျော်။ ဦးဘငွေ။ ဦးဘိုးအောင်။ ဦးထွန်းစိန်။ ဦးစံမြင့်။ ဦးအောင်ခ။ ဦးစံ။ ဦးကြင်ထွန်း။ ဦးအေးမောင် (အတွင်းရေးမှူး) ဦးကံ။

အလယ်တန်း:- ဦးအေးချို။ ဦးရွှေမောင်း။ ဦးဘလတ်။ ဦးဘထွန်း။ ဦးကျော်လှ (အတွင်းရေးမှူး) ဦးကြည်ထွန်း (ဒု-ဥက္ကဋ္ဌ) ဦးဘအောင် (ဥက္ကဋ္ဌ) ဦးမောင်ငွေ။ ဦးဘကျင်။ ဦးဘသွား။ ဦးအောင်သန်း။ ဦးဘခိုင်။

ရှေ့တန်း --- ဦးကြက်။ ဦးကင်း။ ဦးလှမြင့်။ ဦးထွန်းရှိန်။ ဦးစိုးမောင်၊ ဦးထွန်းတင် (ရွှေပြည်စေ)

www.dhammaransi.com

www.dhammaransi.com

ဟင်္သာတမြို့ လက်သမား ရပ်ကွက်ရှိ၊

ဦးပါရဲ ခေတ်ဆော်မြွက် ဘုရားကြီးတည်

အညွှန့်ပွင့် - မောင်ကွန်း

(ပိုဒ်စုံ-ရတု)

(၁) တောင်ကျွန်းဒီပါ၊ မြစ်ဇရာတည့်၊ မြေချာဌာန၊ ဟင်္သာတတွင်၊ နာမကျော်ဟိုး မြို့သူကြီးသည့်၊ စောထီးပရမေ၊ မြက်စိန္တေ၏၊ ခေတ်မွေ့သရီ၊ ကုန်းမြေညီတွင်၊ စေတီတဆူ။ နတ်နှင့်လူတို့၊ ကြည်ဖြူရွှင်လန်း၊ သဒ္ဒါဂွန်းအောင်၊ လှူဒါန်းတည်တော်၊ မှူသရော်တည့်၊ ဘိုးတော်ဦးဗိုင်း၊ စစ်ကိုင်းပင်းယ။ အင်းဝဘုန်းဘောင်၊ ဦးအောင်ဇေယျ။ မင်းတေဇ၏။ ငတုဏ္ဏမြောက်။ သားလေးယောက်တွင်။ ညွှန့်ညှောက်သက်ဆင်း။ ပဒုံမင်း၏။ ထန်ပြင်းအာဏာ။ ဘုန်းတေဇာကို။ ကျော်ညာကျော်ဟိုး။ ခိုလှုံပြီးသော်။ သူကြီးကျော်ကဲ၊ ဦးပါရဲနှင့်၊ ဆောင်းသဲ မြို့နှင့်ငြာ၊ လူများစွာတို့၊ သဒ္ဒါကျော်ဟုန်း။ မော်ကွန်းထိုးသည် ......၊ အကျိုးအငွန့်တည်စေသော်။ ။

(၂) သောင်ထွန်းညီညာ။ မြေမျက်နှာတွင်၊ ကောဇာတွက်စစ်။ သက္ကရာဇ်ကား။ တစ်......တစ်........ခြောက်-လေး၊ တည်ထောင်ရေးတည့်။ဟိုရှေးခေတ်ဟောင်း ရွေ့ကာပြောင်း၍။ နောက်နှောင်းတွက်စစ်။ သက္ကရာဇ်၏။ တစ်-သုံး နှစ် နှစ်။ ရောက်ပြန်လစ်သော်။ ရှင်ချစ်ပရမေ။ မြတ်စိန္တေ၏။ ခေတ်မွေ့သရီ။ ထိုစေတီသည်။ မြေညီရှေ့မို။ မြစ်ကမ်းပြို၍။ လူဗိုလ်များဖြင့်။ ပေါင်းစုလျင်ဖြင့်။ ရှင်ပင်ဘုန်းတောက် ကမ်းပါးချောက်သို့။ မရောက်စေခြင်း။ နှလုံးသွင်းနှင့်။ လွန်မင်းသဒ္ဒါ၊ ရှိုင်းဝန်းကာဖြင့်၊ ရေကာစပါး။ သောင်းတန်များကို၊ ချထားပြီးကာ။ ဆိပ်ကမ်းသာ၍။ တဖြာကျောက်တန်း။ ဆည်ကြီးမှန်းလျက်

www.dhammaransi.com

မြစ်ကမ်းဇရော၊ ရေမလာအောင်။ ညီညာဖြဖြ။ ပေါင်းစုကြ၍။ လုလ္လ အားကြိုး များသည်ပိုးသည်........။ အကျိုးအငွန့်တည်စေသော်။........။

(၃) နောင်ညွှန်းမှီရာ။ လူများစွာကို၊ ရံကာစေတီ။ လေးဆူညီ၍။ တလိ-ဂန္ဓ။ ကုဋိကသျှင်။ညီမျှလေးချ၊ တည်ထောင်ပြု၍။ ကောင်းမှုဝေဖြာ။ စေတနာ ကြောင့်။ ရံကာစေတီ၊ ရှစ်ဆူညီနှင့်၊ တလိ-ဂန္ဓ။ ကုဋိက-သျှင်။ ရှစ်ဝန္နစ်လ(မ) ဆယ့်ခြောက်ညီရှင့်။ စေတီပြင်လျှာ။ မြို့ဟာသိ၁၏။ မင်္ဂလာ ကြက်သရေ။ တက်ဖြိုးဝေ၍။ မြို့ခြေသာယာ။ စည်ပင်ကာဖြင့်။ ဘာသာဗုဒ္ဓ။ ရှိတုပ်ကွ လျှက်။ ခေမ-အငှ။ မြတ်နိဗ္ဗူသို့။ ကြည်ဖြူ ရွှင်လန်း။ ရောက်ဘို့မှန်း၍။ လှူဒါန်းမြှော်ကိုး။ အားသွင်ကြိုးသည်။ အကျိုးအငွန့်........ တည်စေသော်။ ။

www.dhammaransi.com

☆ ဦးပါရဲစေတီတော်မြတ်ကြီး ☆

အကြောင်း။

....★....

၁၁၆၄-ခု။ ဗဒုန်မင်းလက်ထက်။ ဟင်္သာတမြို့။ မြို့သူကြီးမင်း ဦးပါရဲ တည်ထားကိုးကွယ်ပါသည်။ ထိုဘုရား စေတီတော်မြတ်ကို။ ယခုတိုင်အောင် ဘုရားဒါယကာ အမည်ကိုစွဲ၍။ ဦးပါရဲဟု- အမည် တော်တွင်ပါကြောင်း ကျေးပုရပိုဒ်လည်း။ ယခုတိုင်အောင်။ ရင်းဘုရား စေတီဌက်ပျောဘူး အတွင်းအသက်ပိုင်းမှာ ရှိပါသည်။

★ ပန်းတင်ခုံ အကျယ် တဘက်လျှင် ၉၄- တောင် ၂မိုက်၊
★ စေတီတိနပ်အကျယ် ၂၇- တောင်။
★ စေတီတော်အမြင့် ၄၉- တောင် ၂မိုက်။

(အုံ့, ဩ, သာ, လှ, တည်ပါကြ, မည်ရ, ဦးပါရဲ)

www.dhammaransi.com

ဟံသာတမြို့

ဦးပါရဲစေတီတော်မြတ်ကြီး၏

မူလအဋ္ဌုပ္ပတ္တိ—အကျဉ်းချုပ်။

နမော တဿ ဘဂဝတော အရဟတော

သမ္မာ သမ္ဗုဒ္ဓဿ။

မြန်မာပြည်ဘွားတိုင်းရင်းသားတို့၏ ဂုဏ်ကို၊ သက္ကရာဇ် ၁၁၁၄-ခုနှစ်မှ စ၍။ ၁၁၂၂-ခုနှစ်အထိ။ တိုး တက် ကြီးမြင့် အောင်ဆောင်ရွက်တော်မူခဲ့သော၊ ရွှေဘို မြို့စားကြီးမင်းညီစံ။ မဟာဒေဝီစောညိမ်း ဦးတို့၏သား။ အလောင်းဘုရားဦးအောင် ဇေယျ၏၊ စတုတ္ထ မြောက် သား တော် ပဒုံမင်းသား(ခေါ်)ဘိုးတော်ဦးဝိုင်းသည် ဂေါဇာသက္ကရာဇ် ၁၁၄၃ ခုနှစ်။ သာသနာ သက္ကရာဇ် ၂၃၂၅ ခုနှစ်မှစ၍။ နန်းစံတော် မူသောအခါတွင်၊ ဟံသာတ မြို့ကြီး၌၊ ဦးပါရဲအမည်ရှိသော အမျိုးအနွယ်ကြီး အားမြို့သူကြီးရာထူး ဌာနန္တရဖြင့်ခန့်အပ် ပေးသနားတော် မူသည့်အတွက် ထိုမြို့သူကြီး ဦးပါရဲက ဂေါဇာသရာဇ် ၁၁၆၄-ခုနှစ်တွင်။ စေတီ တည်ထားကိုး ကွယ်ခဲ့သည်ဖြစ်သောကြောင့်၊ မြို့သူကြီး ဦးပါရဲကို အစွဲပြုလျက် ယခုတိုင် ဦးပါရဲ စေတီတော်ဟု ခေါ်တွင်ပါကြောင်း။

ထိုစဉ်အခါက စေတီတော် မြတ်ကြီး တွင် အငုံစေတီတော်(၄)ဆူနှင့် ဂန္ဓကုဋိတိုက် (၄)ခုသာရှိ၍၊ စေတီတော်၏ ခြေရင်းတော် ပါတ်လည်တွင်၊ ၄ထောင် ခန့်မျှ ကျယ်ဝန်းသော ကုန်းတော် ရှိသည့် အပြင်၊ ထိုကုန်းတော်နှင့် ယခု တည်ရှိ သော၊ စေတီတော် မဟာမံ တံတိုင်းအ တွင်း၌။ ၅-တောင်ခန့်နက်ရှိုင်းသော မြေ ချိုင့်ကြီးရှိပါသည်။

ယင်းဘုရား ဒါယကာ ဖြစ်သော မြို့သူ ကြီး ဦးပါရဲသည်။ ဟံသာတမြို့တွင် ဈေး ကကျော်ကြားခြင်းရှိခဲ့သော စစ်ကဲကြီး ဦးဖန်၏ အဘ တော်စပ်သည်ဟု ကြား ဘူးပါကြောင်း။ စစ်ကဲကြီး ဦးဖန်၏သား မက်သမာဝိမြို့ဝန်မင်း ဦးမောင်မောင်ခ။ ပင်စင်ရ သစ်တော ဝန်ထောက် မင်း။ ဦးဘိုးပြား။ ယင်း၏ညီ အိမ်ထောင်ပရိ ဘောဂတိုက်ပိုင်ရှင် ဦးဘပုနှင့် ရင်ရွာရှိ ပုဂ္ဂိုလ် အပေါင်း: သူတော်ကောင်း တို့ ကောင်းမွန်စွာထပ်မံပြုပြင်စီမံကြသဖြင့်၊ ဒါယကာ-ဒါယိကာမ အသီးသီးတို့၏။

www.dhammaransi.com

ကုသိုလ်တော်ဖြစ်သော အခံ့စေတီတော် (၇)ဆူတို့နှင့်။ ဂန္ဓကုဋိတိုက်(၇)ခုနှင့် တကွ ဟသ်ာတမြို့ကြီး၏ ကြက်သရေ တက်နေအသွင်။ ထင်ထင်ရှားရှား စည်ကားတိုးတက်လာပါကြောင်း။

အထက်ပါ ပုဂ္ဂိုလ်ကြီးများ အသက်ရှင်စဉ်အတွင်း၊ ဂေါဇာ သကရာဇ်.... ၁၂၉၉ ခု-နှစ်တွင် မန္တလေး တောင်ရသေ့ကြီး ဦးခန္တီ။ ဟသ်ာတမြို့သို့ ကြွရောက်လာ၍။ ဦးပါရဲ စေတီတော်မြတ်ကြီးအား ဖူးမျှော်ပြီး။ အဓိဋ္ဌာန်ပြုသောအခါ၌၊ ထိုစေတီတော် မြတ်ကြီးသည်။ တိုင်းပြည်၏ငြိမ်းအေးချမ်းသာတိုးတက်၍၊ အန္တရာယ်အပေါင်း ကင်းလွတ်ကြစေရန်။ ဖြစ်ပေါ် လာ သည့် အ တွက်၊ (ပြည့်လုံးကပ်ကျော်ဦးပါရဲစေတီတော်) ဟု၊ ဘွဲ့တော်တပ်ကြပါ၍ မိန့်တော်မူရကား၊ ထိုအခါမှ စ၍။ (ပြည့်လုံးကပ်ကျော် ဦးပါရဲ စေတီတော်) ဟု ထပ်မံခေါ်တွင်ပါကြောင်း။ အထက်တော်ပြပါ လူကြီးများ၏ ဦးစီးဆောင်ရွက်မှုကြောင့် နိမ့်ရှိုင်းသော အချိုင့်အမှမ်းကြီးသည်။ ပကတိ ကုန်းတော်အဖြစ်သို့ ရောက်ရှိလာပါကြောင်း။

စေတီတော်ကြီးကိုစေတီငယ်၇-ဆူရံထားသဖြင့်။ဂူပ်သက်ပေါင်း၁၀၇ဖြစ်၍။ ၉-နဝင်းကြသည့်အပြင်၊ ဂန္ဓကုဋိတိုက် ၇-ခုပေါ်ပေါက်လာသဖြင့်။ ၇မျက်နှာစေတီတော်ဖြစ်ပေါ်လာပါသည်။

အထက်တော်ပြပါ လူကြီးမင်းများ ကွယ်လွန်ပြီးသည့်နောက်။ ဂေါဇာသကရာဇ် ၁၃၁၀ ခုနှစ်ကာစ၍။ ရပ်ကွက်ရှိ လူကြီးများသည်။ စေတီတော်မြတ်ကြီးအား အစဉ်သဖြင့် စောင့်ရှောက်ရန် အတွက်။ (ပြည့်လုံးကပ်ကျော်ဦးပါရဲ စေတီတော်) ဝေယျာဝစ္စ အသင်း ကြီးကို တည်ထောင် ကြပါသည်။ ထိုအသင်းကြီး၏ ကြိုးပမ်းမှုကြောင့်။ စေတီတော်မြတ်ကြီး၏ အရှေ့ရပ်၊ မဟာရံတံတိုင်းနှင့် ကပ်လျက်ရှိသော။ပြုပြင်၍ရမအောင် ပျက်စီးချို့ယွင်းနေသော တန်ဆောင်းအတွင်းရှိ ဆင်းတုတော်များကိန်းဝပ်တော်မူရန်၊ ဒါယကာ-ဒါယိကာမများတို့၏၊ ကုသိုတ်တော်ဖြင့်ယာခုအခါ၊စေတီတော်မြတ်ကြီးတွင်။ ဂန္ဓကုဋိတိုက် ၇ ခုထပ်၍ တိုးပါသဖြင့်။ အားလုံးပေါင်း ဂန္ဓကုဋိတိုက် ၁၄-ခု။ ဆယ့်ခြောက်မျက်နှာစေတီတော်အဖြစ် ပေါ်ပေါက် လာသည့် အတွက် အသင်းဝင်ပုဂ္ဂိုလ်ကြီးများတို့၊ ညှိနှိုင်းတိုင်ပင်၍ ဤမူလ ဘူတအဌုပ္ပတ္တိ အကျဉ်းချုပ်ကို။ ကမ္ဗည်းအဖြစ် တင်မှတ်ကြပါကြောင်း။

....☆....

www.dhammaransi.com

ဒေါ်သန်းရင် သွီးကြည်ကြည်ခင် တို့၏ အလှူတော်မင်္ဂလာ

ဘုရား- တရား- သံဃာ။

ဆရာမိဘတို့အား လှူဒါန်းသော

ဒါနနှင့်၊

အထူးထူးသော ဒါနကုသိုလ်တို့

ရေစက်ချတရားတော်နှာ

(ဘိတ်ကြားစာ)

ဟသ်ာတမြို့ လက်သမားမြောက်ရပ်နေ၊ ကွယ်လွန်သူ ပင်စင်အငြိမ်းစား အခွန်တော်သစ်တော ဝန်ထောက် သမာဓိမြို့ဝန်မင်း ဦးဘိုးပြား- ဒေါ်စောမေ။ အမိအဖနှစ်ပါးတို့ကိုအမှူးထား၍သွီး၊ မြေပိုင်ရှင်-ဒေါ်သန်းရင်၊သွီးကြည်ကြည်ခင် တို့က၊ လေးမြတ်စွာ ဘိတ်ကြားအပ်ပါသည်။

ကျွန်မတို့သည်၊ အိုနာ၊ သေရေး၊ ဒုက္ခဘေးတို့မှ၊ ကင်းဝေးရာမှန်။ ပြည် နိဗ္ဗာန်သို့ ဇကန်ထုပ်ချောက်၊ မျက်မှောက်ပြုပါရစေခြင်းအကျိုးငှာ။ ဘုရားအမှူး ရှိသော အရိယာ သံဃာတော် (၈)ပါးတို့ကို။ ဈေးဦးစွာဆွမ်းကပ်လှူပြီးနောက်၊ ရဟန်းရှင်လူ၊ သီလရှင်အပေါင်းတို့အား။ ကောင်းမြတ်သောအလှူဒါန ဒါတဗ္ဗ ဝတ္ထု၊ အစုစုတို့ကို ရေစက်သွန်းချ အမျှဝေခြင်း ပြုလုပ် လိုပါသောကြောင့်၊ အောက်ပါအစီအစဉ်အတိုင်း ကြွရောက်ချီးမြှင့်တော် မူကြပါရန် လေးမြတ်စွာ ဘိတ်ကြားအပ်ပါသည်။

☆ အစီအစဉ်။ ☆

၁၃၂၀-ခု၊ နတ်တော်လဆန်း ၁၄-ရက်။ တနင်္ဂနွေနေ့ည ဦးပါမဲ ဘုရားဘုန်း တော်ပေါ်၌ ဘုရားကိုးဆူ ပူဇော်ခြင်း။

www.dhammaransi.com

ငင်းညှ ဦးပါရဲ ဘုရားကြီးအား ညလုံးပေါက် ဘုရားမီးပူဇော် လှူဒါန်းခြင်း။

နတ်တော် လပြည့်နေ့ ကုန်းရေနေ၊ လေနေသတ္တဝါများအား အစာကျွေးလှူဒါန်းခြင်း။ ဇိဝိတ အဘာယဒါန ဘေးမဲ့ လှူဒါန်းခြင်း။

၁၃၂၁-ခု၊ နတ်တော်လပြည့်ကျော် ၁ ရက်နေ့၊ ဗလိနတ်စာနတ်သဘင်ပျော်ပွဲပေးခြင်း။

၁၃၂၁-ခု၊ နတ်တော်လပြည့်ကျော် ၂ ရက်နေ့ နံက် ၇ နာရီမှ ၁၀-နာရီအထိ၊ ဧည့်ခံကျွေးမွေး လှူဒါန်းရေစက်ချခြင်း။ နေ့လည်ချောတိုင်တက်ပွဲနှင့် ကလေးများအားပျော်ပွဲပေးခြင်း။

ရေစက်ချ လှူဒါန်းမည့်ဒါနများ။

ဘုရား။	ဦးပါရဲစေတီတော် ကမ်းသာယ်ရေးအတွက်........	၅၀၀ိ၊
	ဆာယ်ထပ်ကြီးဘုရား........	၁၀ိ၊
	တန်ခွန်တိုင်ပြင်ဆင်ခြင်း	၉ဝိ၊
တရား။	အဘိဓမ္မာ စာပြန်ပွဲ....	၅၀ိ၊
သံဃာ။	သံဃာတော် ဆက်စေ့။ ဒါရ ၂၉ပါး။	
	သုဓမ္မာ ၂၉ ပါး။ ပေါင်း ၅၈ ပါးတို့အား။	
	နဝကမ္မ အလှူငွေပေါင်း............	၁၁၆၀ိ၊
	သံဃာတော်များ အထွေထွေလှူ....	၁၇၀ိ။၅၀
	ကထိန်သင်္ကန်း (၃) စုံမဲချလှူခြင်း....	၁၁၀ိ၊

www.dhammaransi.com

စေတီယပွဲတော် (ခေါ်) စေတီသမိုင်း။

အောက်ပါ ကျောင်းအဆောက်အဦး အသီးသီးအတွက် လှူဒါန်းခြင်း။ ၈၀ဝိ။

၁။	မင်္ဂလာလေးကျောင်း....	၁၀ဝိ။
၂။	အပြင်ပတ္တမြားကျောင်း....	၁၀ဝိ။
၃။	အတွင်းပတ္တမြားကျောင်း....	၁၀ဝိ။
၄။	ရှားခဲကျောင်း....	၁၀ဝိ။
၅-	နတ်မွှေ်ကျောင်း....	၁၀ဝိ။
၆။	လယ်တီကျောင်း....	၁၀ဝိ။
၇။	မုံရွာလယ်တီကျောင်း........	၁၀ဝိ။
၈။	သောကြာပါတ်....	၁၀ဝိ။

ဆရာသမား။ လယ်တီ မြွကထိက ဆရာတော် ဦးဝိလာသ .... ၁၀ဝိ။

အဘိဓမ္မာဆရာကြီး ဆရာအောင် .... ၁၀ဝိ။

မိဘ။ နှစ်ဘက်သော မိဘ အဘိုးအဘွားတို့ကို ရည်မှန်း၍ ရန်ကုန်မြို့

ဘိုးဘွားရိပ်သာ၌ (၃၊၃၊၆၀) ခုနှ တနေ့စာ .... ၂၀ဝိ။

ရင်းရိပ်သာ ရုံပုံငွေ .... ၂၀ဝိ။

ပုံသကူအလှူ........ ၅ဝိ။

လူငယ်များ အတွက် (ပိုက်ဆံစွန့် ချောတိုင်တက်) ၁၁ဝိ။

ဧည့်ခံကျွေးမွေးလှူဒါန်းခြင်း .... ၁၀၀ဝိ။

အဘယဒါန။ ဇီဝိတ ဒါနကုသိုလ်။ ဘေးခွဲ လွှတ်ခြင်း .... ၆၀ဝိ။

www.dhammaransi.com

မလိနတ်စာ။ နတ်သဘင် ပျော်ပွဲပေးခြင်း .... ၄၀ဝိ။
ကုန်းနေ့,လေနေ့, ရေနေ့,သတ္တဝါ တို့အား ကျွေးမွေးလှူဒါန်းခြင်း ၂၀ဝိ။
ပေးလှူထောက်ပံ့ထိုက်သော ဆွေမျိုးမိတ်သင်္ဂဟတို့အား၊ ငွေအဝတ်အစား။ ထီး။ ဘိနပ် အသုံးဆောင်တို့ လှူဒါန်းခြင်း ၃၀၀ဝိ။
ဟသ်ာတမြို့ နို့စို့ကလေး စောင့်ရှောက်ရေးအသင်း .... ၅ဝိ။
ရန်ကုန်မြို့၊ ဗိုလ်တ ဒါန ဆေးရုံ.... ၅ဝိ။
မြို့ပေါ်ရှိ သီလရှင်အပါး။ (၁၂၅)ပါး တို့အား။ ထီလက်မှတ်တစောင်စီ.... ၂၅ဝိ။
အထွေထွေ အလှူ .... ၇၀ဒိ။

မိဘနှစ်ပါးအစထား၍၊ သုံးဆဲ့တဘုံ ကျင်လည်ကြကုန်သော၊ ဝေနေယျ သတ္တဝါအပေါင်းတို့အား အမျှပေးဝေခြင်း။

(မန္တလေးဆရာတော်-အရှင်အာသဘ မဟာထေရ်)

★ တရားပေါ ရေစက်ချသည် ★

ဦးပါရဲစေတီတော်ကြီး။ မြစ်ကမ်းထည်းသို့ မပါရစေခြင်းငှာ။သိန်းဆုရှင် ဒေါ်သန်းရင် သို့မ်း ကြည်ကြည်ခင်တို့ကငွေ၅၀၀ဝိ(ငါးထောင်ကျပ်)ကိုသက်ဆိုင်ရာ ပုဂ္ဂိုလ်များအား လှူဒါန်းသဖြင့်၊ (ဘုရားကိုယ်တော်မြတ်ကြီး) ရေထည်းသို့ မပါ။ မူလအတိုင်း တည်ရှိပါသောကြောင့် ဒေါ်သန်းရင်-ကြည်ကြည်ခင်တို့၏၊ မူလ မတယ်ပေးသော ဘုရားအမ တို့၏။ ဂုဏ်ကို ရေးသားရသော် ကုန်နိုင် မဟုပ် သဖြင့်။ ဤအလှူဘိတ်စာဖြင့် သိနိုင်လောက်ပါသည်။ ။

www.dhammaransi.com

ဦးပါရဲဘုရား ရှိခိုးရန်

ဂါထာပါဠိအနက်။

နိဒဟိတွာကတံထူပံ၊ သမ္မာသမ္ဗုဒ္ဓ ဓာတုယော။
တိလောက မဟိတံ ဝန္ဒေ၊ ဦးပါရဲရှုတိနာမကံ။ ။

သမ္မာသမ္ဗုဒ္ဓ ဓာတုယော။ မအောက်မပြန်၊ ဉေယျစမ်ကို။ အမှန်ကိုယ်တိုင်။ သိစွမ်းနိုင်၍။ ဘက်ပြိုင်မရှိ။ မုနိထွဋ်ထား။ မြတ်ဘုရား၏။ ကြွင်းညားထုတ်ဘော်။ ဓာတ်မွေတော်တို့ကို၊ နိဒဟိတွာ။ သာသနာတော်နှစ်သန်းချာစစ်သော်။ အနှစ်များမြောင်။ ငါးထောင်ပတ်လုံး။ ချိန်ကုန်ဆုံးအောင် လုံးလုံးတည်စေ။ အောင်သပြေနှင့်၊ ညောင်ရေလောင်းပြီး။ ထားသိုမြှး၍။ ကဟံ။ ပဒုံမင်းကျော်။ လက်ထက်တော်ဝယ်။ ထင်ပေါ်လွှန်ကဲ။ ဦးပါရဲဟု၊ ခိုင်မြဲအဌ္ဌါ။ သညာအိုချိုး။ မြို့သူကြီးသည်။ ဖန်တီးချောက်ပတ်။ တည်ထားကိုးကွယ်အပ်သော။ ဦးပါရဲ ဤတိနာမကံ။ ဘုရားတကာ။ သညာကိုဖွဲ့။ ဦးပါရဲဟု။ ကျော်သဲန္နိ့သိ။ အမည်ထူး ရှိသော။ တိလောက မဟိတံ။ ဗြဟ္မာနတ်လူ။ ခတ်သိမ်းသူတို့။ ကြည်ဖြူချဉ်းကပ်။ ပူဇော်အပ်သော။ ထူပံ။ ရွှေအထုဖြင့်။ ပြေ့ရှုသွမ်းပတ်။ စေတီတော်မြတ်ကို။ အဟံ။ ခန္ဓာနာမ်ရုပ်။ အမြန်ဖြုတ်ဘို့။ ကြိုထုတ်ဖူးမျှော်။ တပည့်တော်သည်။ ဝန္ဒေ-ဝန္ဒာမိ။ မနောကိုယ်နှုပ်။ သဘောဟုတ်ဖြင့်။ အားထုတ်ညွှတ်ခါ။ ရှိခိုးပါ၏ အရှင်ဘုရား။ ။

www.dhammaransi.com

သက္ကရာဇ်၊ ၁၁၄၁-ခု၊ နှစ်တွင်။
ဟံသာဝတီမြို့ မြို့သူကြီးမင်း—ဦးမြတ်သာထွန်း
တည်ထားကိုးကွယ်ခဲ့သော

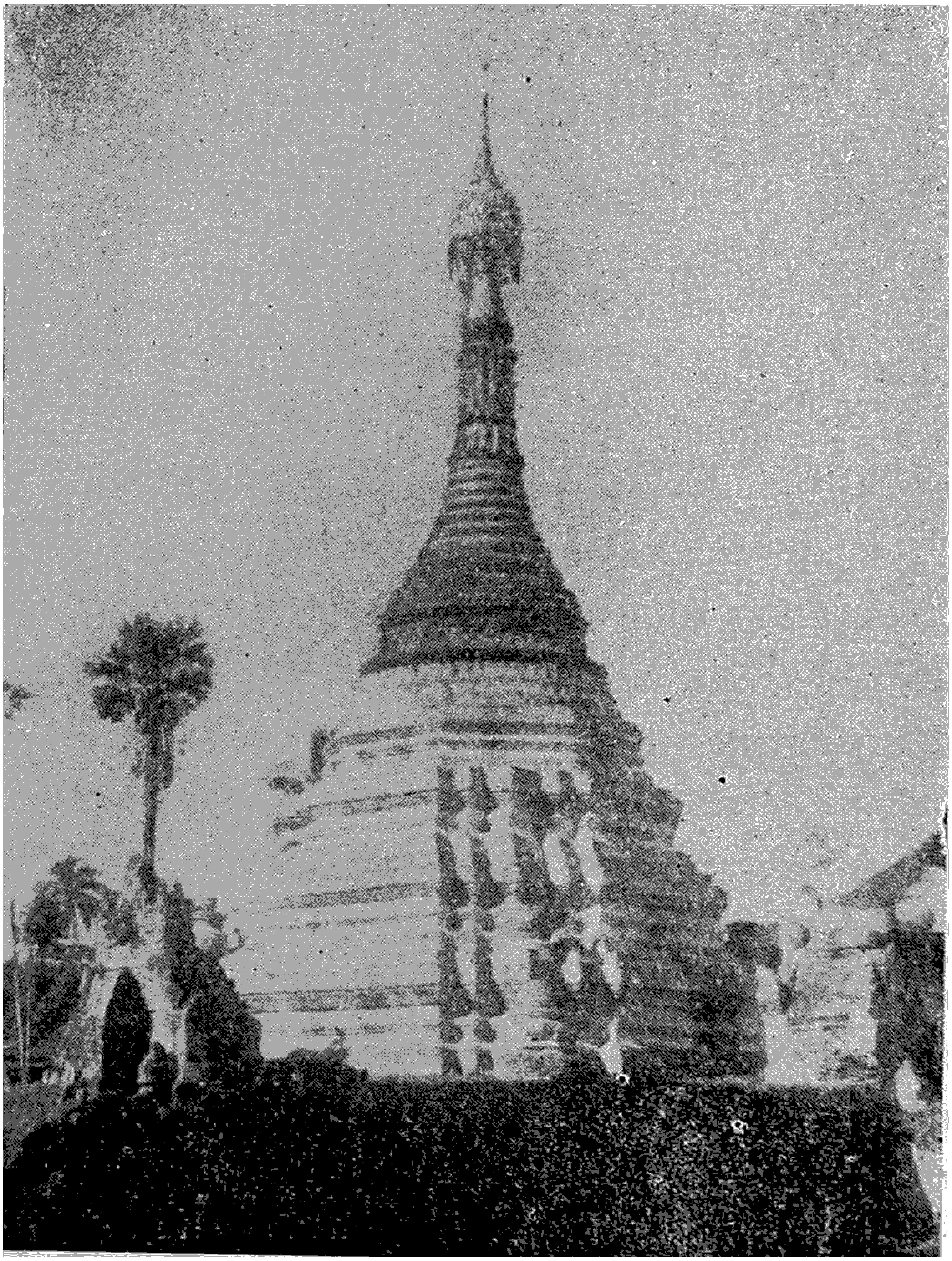

ဟံသာဝတီမြို့-ရွှေကူတောင်ရပ်ကွက်အတွင်းရှိ
မြို့သူကြီးဘုရားစေတီတော်။

www.dhammaransi.com

မြို့သူကြီးဘုရားရှိခိုး

ဂါထာပါဠိအနက်။

ဇိနဓာတု ပတိဋ္ဌာနံ၊ နရာနရ သုမာနိတံ။
မြို့သူကြီး ဉာတိဘိညာတံ။ ထူပံ နမာမိ ဘာဒရံ။ ။

ဇိနဓာတု ပတိဋ္ဌာနံ။ ငါးမာရ်အောင်မြင်။ ဘုရားရှင်၏။ သန့်စင်ထူးမြတ်။ မွေတော်ဓာတ်တို့။ ကျိန်းဝပ်ပျော်စွာ။ တည်နေရာ ဖြစ်ပေထသော။ နရာနရ။ သုမာနိတံ။ အနန္တဂုဏ်။ တံခိုးဟုန်ဖြင့်။ လွှမ်းခြုံအုပ်ဆောင်း။ ထိုအကြောင်းကြောင့်။ အပေါင်းလူနတ်။ ကောင်းစွာမြတ်နိုး အပ်ထသော။ မြို့သူကြီး ဉာတိဘိညာတံ။ ဘိုးတော် မင်းစစ်။ နန်းတက်နှစ်တွင်။ ကြည်ချစ် မြှောက် အပ်။ ဂုဏ်သကတ်ကြောင့်။ ဦးမြတ်သာထွန်း ခေါ် ညွှန်းအံ့ချီး။ မြို့သူကြီးသည်၊ တည်ပြီးမပြတ်။ ပူဇော်အပ်၍။ပညတ်ထူးခြားမြို့သူကြီးဘုရားဟုထင်ရှားပေထသော။ထူပံ ဖူးသူအများ၊ သဒ္ဓါပွားအောင်။ တည်ထားလျှောက်ပတ်။ စေတီမြတ်ကို။ အာဒရံ။ မိန္တာမမြေး။ ညစ်ကြေးကင်းကွာ။ ရိုသေစွာ။ နမာမိ။ သဒ္ဓါညွှတ်ပြောင်း။ ဥာဏ်ဖြင့် လောင်း၍။ ဖူးပေါင်း တည်ခါ ရှိခိုး ပါ၏ အရှင်ဘုရား။ ။

www.dhammaransi.com

ဟံသာဝတီမြို့- ရွှေကူရပ်ကွက်ရှိ
မြို့သူကြီး ခေတ်တော်မြတ်-ဘုရားကြီးတည်
အညွှန်းမှတ်တမ်း - မော်ကွန်း

(ရတု-ကေပိုဒ်)

၁။ ဇမ္ဗူဒီပါ ကျွန်းလက်ျာသွယ်။ ဇရာဝတီ။ မြစ်နဒီ၏။ ရေဒီငွေ့ငှေ့၊ တက်ခါရွှေ့ခဲ့။ မရွေ့စကောင်း။ ဘုရားကျောင်းနှင့်၊ တန်ဆောင်ပြာသာဒ်၊ ဂူအထွဋ်တို့။ လူနတ်နှိမ့်ဝှာန်၊ ရောက်ဘို့ရန်ကို၊ ရည်သန် တောင့်တ၊ ဟံသာဝတီ တွင်၊ တည်ကြပြီးရော၊ တဆူပါသည့်။ ရောင်ဝါထိန်ငြိး၊ မြို့သူကြီး၏။ တည်ပြီးတွက်စစ်၊ သက္ကရာဇ်ကား။ တစ်-တစ်-လေး-ရှစ်။ ဘုရားဖြစ်၍၊ နန်းသစ်တက်ခြင်း။ ဘိုးတော်မင်း၏၊ ထန်ပြင်းအာဏာ။ ခံယူကာဖြင့်၊ မြို့မှာသူကြီး၊ တည်ထောင်ပြီးသော်။ ရွှေသင်းတဖြာ တင်ငြိးရာတွင် မိုးမှာ-လေးချ၊ အစုံပြု၍၊ ကောင်းမှု နယား၊ တွားရရှားဘည့်။ လှေခါးတစင်း၊ နှစ်ကောင်ဆင်း၍၊ ပေါင်းခြင်းရှစ်ဖြာ၊ မှတ်ဘို့ရာတည့်။ မဟာငံ့တံတိုင်း။၊ ပတ်လည်ဝိုင်းလျက်။ ဒေါင့်တိုင်းစေတီ။ တဆူစီရှင့်၊ တူညီတံခါး လေးပေါက်အားဖြင့်၊ ဘုရားဒါယကာ။ အမည်သာ၍။ သညာမည်မှတ်၊ လွန်ရိုညွှတ်သည့်။ ဦးမြတ်သာထွန်း။ သဍ္ဍါ ငွေနန်း သည် ....။ မော်ကွန်း မြို့သူကြီး ဘုရားတည်း။ ။

www.dhammaransi.com

မြို့သူကြီးဘုရားစေတီတော်။

အကြောင်း

အဋ္ဌုပ္ပတ္တိ- အကျဉ်း။

မြန်မာသက္ကရာဇ်၊ ၁၁၄၈- ခုနှစ် တွင်။ ဘိုးတော် မင်းတရား၊ နန်းတက်တော်မူသော နှစ်မှာပင်လျှင်။ ဤ-ဘသိဘတမြို့တွင်။ မြို့သူကြီးမင်း ဦးမြတ်သာထွန်း- လက်ခွန်မဆွ၊ သဒ္ဓါပသန္နဖြင့်၊ တည်ထားကိုးကွယ်သည်။ ၎င်းစေတီတော်မြတ်ကြီးကိုလည်း မြို့သူကြီးမင်း အမည်တွဲလျက် ယခုတိုင် မြို့သူကြီးဘုရားဟု ခေါ်တွင်ပါကြောင်း။

ရင်ပြင်အကျယ် ပတ်ဝန်းကျင်	၄၀၀-တောင်။
စေတီဘိနပ်	၄၀-တောင်။
စေတီတော်အမြင့်	၄၆-တောင်။

အေး, အောင်, လာရှု, တည်ဘန်ပြု၊ ကောင်းမှုမြို့သူကြီး။

www.dhammaransi.com

သက္ကရာဇ်၊ ၁၁၇၉-ခု။ နှစ်တွင်။

ကရင်အုပ်ကြီး ဦးဘလူး မယ်မယ်ကြီးတို့

တည်ထားကိုးကွယ်ခဲ့သော

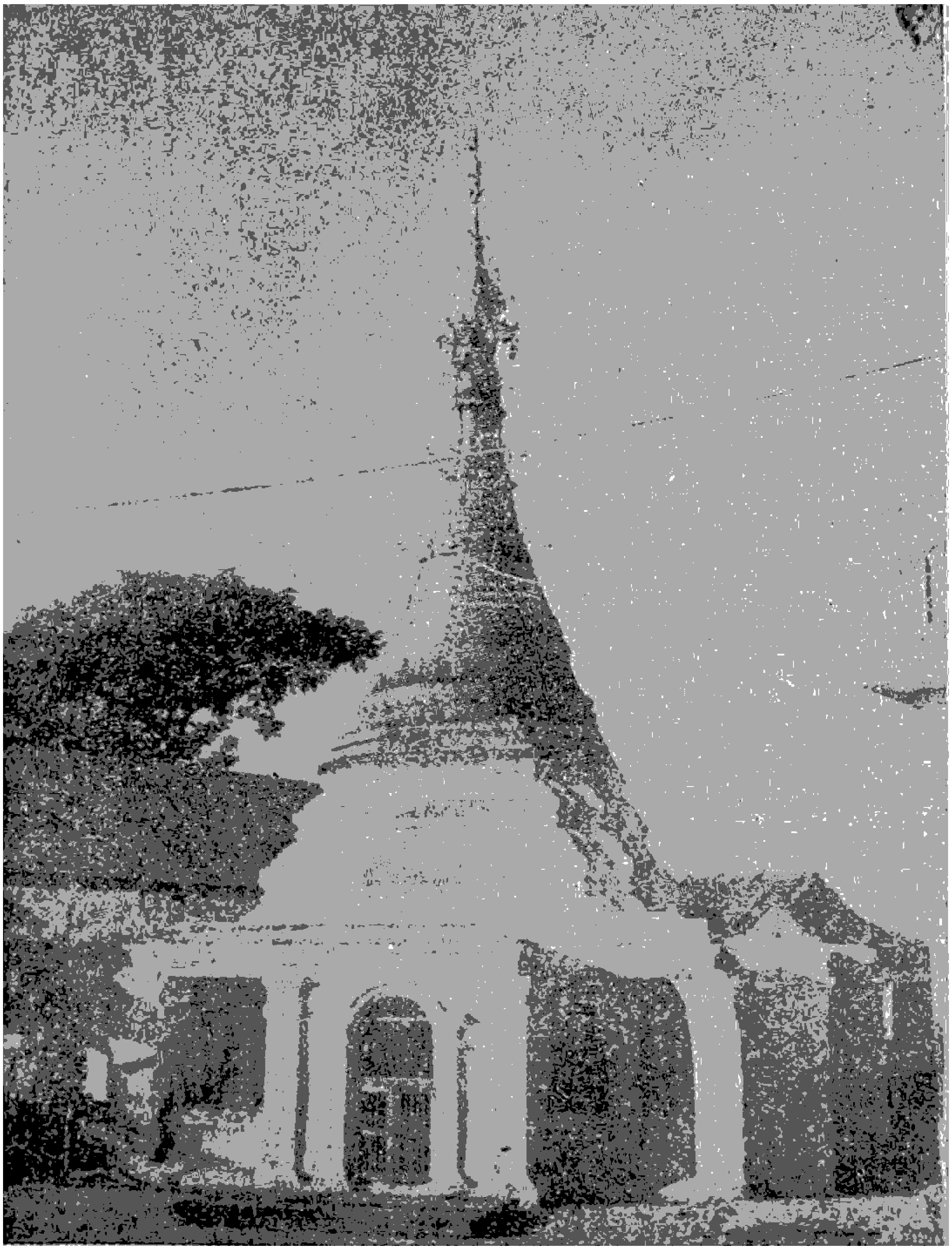

ဟင်္သာတမြို့-တာဝါးဆယ်တောင်ရပ်ကွက်အတွင်းရှိ၊

ရွှေပြောင်ပြောင် စေတီတော်ကြီးပုံ။

www.dhammaransi.com

ဟံသာဝတီမြို့- တာခေါ်ဆယ်ရပ်ကွက်ရှိ

ရွှေမော်ဓော စေတီတော်မြတ်ဘုရားကြီးတည်

အဋ္ဌုပ္ပတ္တိ မော်ကွန်း

(ရတု)

၁။ သည်ကျွန်းအင်္ဂ၊ တကောင်းပြုနှင့်၊ မြန်လူကမ်းယံ၊ ပြည်ပုဂံမှ စိုးစံသက်ဆင်း၊ မင်းတုံးမင်း၏ မှန်ကင်းလက်ထက်၊ ကောင်းကျိုးဆက် အောင်။ မပျက်သဒ္ဓါ။ စေတနာနှင့်။ လွန်စွာမြိုးဝေ။ တက်တိုးစေ၍။ မြို့ရွှေဟာသာ။ လယ်အချာ၏။ မြောက်မှာခတ်ယှဉ်း။သောင်အစွန်း၌။ မှော်င တွန်းပယ်ခွာ။ ကြည်နူင်ကာဖြင့်၊ ကြေညာကျော်လစ်။ ဘုရားဖြစ်သည့်။ တစ်-တစ်-ခွန်ငါး။ တွက်စစ်ထား၍၊ မမှားစေလျက်၊ အရံတွက်က၊ အသက်ဂုဏ်ဝါ၊ ကြီးသိက္ခာဖြင့်။ လွန်စွာကြည်နူး။ ဦးဘလူးနှင့်။ ဆုထူး ဖြည့်ပြီး။ မယ်မယ်ကြီးတို့။ ဇနီးမောင်နှံ။ စိတ်ကကြံ၍။ လိမ်းကျုံပြေည်။ မြေမဟီ၌။ စေတီတဆူ။ တောင်းဆုယူ၍။ ကြည်ဖြူရွှင်ပြ။ တည်ထောင် ကြလျက်။ နောက်မှ-ကော်ရော်။ ရွှေချသော်မှ။ ဘွဲ့တော် မည်ဆောင်။ ရွှေမော်ဓောဟု။ ခု နောင်ထင်ရှား၊ စည်ပင်ပွားသည်....။ ဘုရားဘွဲ့ တော်မှတ်ဘို့ကို။ ။

၂။ တည်ထွန်းတဆူ။မြန်ပြည်သူတို့၊ကြည်ဖြူကော်ရော်၊ စေတီတော် ကို။ ဖူးမျှော်မဝ။ ရိုတုပ်ကွလျက်။ မုခ်ဝလေးခု။ အရံပြု၍။ ဆင်းတု လေးဆူ တည်တော်မူခဲ့ ကြည်ဖြူရွှင်ပြ၊ ဂုဏ်ခိုးကြလျက်။ နောက်မှတသွယ်၊ စေတီ ငယ်ကို။မွေးမယ်မယ်ကြီး။သားအကြီးနှင့်၊ ပေါင်းပြီးနောက်ထပ်။ သက်နိုး ကပ်၍။ အရပ်ကျော်ခေါင်။ ရွှေမော်ဓောတည့်။ ဘုန်းခေါင်ဘုရား။ ဓာတ်တော်များနှင့်။ တရားဓမ္မာန်။ မကြွင်းကျန်အောင်၊ သွင်းပြန်တည်ထား လူရှင်-များ-သည်..... ဘုရားဘွဲ့တော် မှတ်ဘို့ကို။ ။

www.dhammaransi.com

ရွှေပြောင်ပြောင်ဘုရားစေတီတော်။

အကြောင်း

အဋ္ဌုပ္ပတ္တိ- အကျဉ်း။

၁၁၇၉-ခု။ ဘိုးတော်မင်းတရားကြီး လက်ထက်၊ ကရင်ကို အုပ်ချုပ်သောအုပ်ကြီးဦးဘလူး။မယ်မယ်ကြီးတို့တည်ထားကိုးကွယ်ပါသည်၊ ရှေးအခါက။ ၎င်းစေတီမှာ အမည်တော်မရှိသေးပါ၊ ၎င်းနောက်၊ သားဖြစ်သူ။ ဦးမြတ်သာနန်းသည်။ ၁၂၁၈-ခု။ မင်းတုန်းမင်း လက်ထက်တွင်။ ဤ-ဟသ်ာတမြို့၌၊မြို့သူကြီးအလုပ်ဖြင့်။ ခန့်အပ်သနားတော်မြတ်ခံရသည်၊ မယ်မယ်ကြီးနှင့်တကွ။ ထပ်မန်ရွှေချမှ။ ရွှေပြောင်ပြောင်ဘုရားဟု။ အမည်တော်တွင်ပါကြောင်း။

★ ရွှေပြောင်ပြောင်စေတီတော်သည်။ ★

ပန်းတင်ခုံ အကျယ် တဘက်လျှင်	၂၀... တောင် ၂-မိုက်။
စေတီဘိနပ်	၂၅....တောင် ၂ မိုက်။
စေတီတော် အမြင့်	၃၀....တောင်။

တက်၊ အက်၊ သတ်နော၊ တည်ခဲ့သော မှတ်လော ရွှေပြောင်ပြောင်၊

www.dhammaransi.com

ရွှေပြောင်ပြောင်ဘုရားရှိခိုး

ဂါထာပါဠိအနက်။

မာတာပိတူဟိ ကာရိတံ။ ပုဗ္ဗေန ပဋိသင်္ခတံ။ ။
ဝန္ဒာမိ တံမဟာထူပံ။ ရွှေပြောင်ပြောင် ဉာတိသမ္ဘူတံ။ ။

မာတာပိတူဟိ။ မယ်မယ်ကြီးခေါ်။ မွေးမယ်တော်နှင့်။ ကြင်ဘော်အသူ။ ဦးဘသူးဟု။ ချီးကြူးခေါ်တွင်၊ မွေးဘခင်တို့သည်၊ ကာရိတံ။ ဘိုးဘော်လက်ဆက်။ စီးပွားတက်၍။ ထက်မျက်သဒ္ဓါ။ စေတနာဖြင့်။ ကောင်းစွာပြုအပ်။ တည်ထားအပ်သော၊ ပုဗ္ဗေန။ ဦးမြတ်သာနန်း။ ခေါ်ညွှန်းသညာ။ ထားရတနာဟု၊ ဂုဏ်ဝါမြင့်ပြီး။ မြို့သူကြီးသည်၊ ပဋိသင်္ခတံ၊ မွေးမိခင်နှင့်။ တိုင်ပင်လင့်၍။ ဆင့်ဆင့်နောက်ထပ်။ရွှေချအပ်သော။ ရွှေပြောင်ပြောင်ဉာတိသမ္ဘူတံ။ ရွှေပြောင်ပြောင်ဟု၊ ဂုဏ်ဆောင်ပညာတ်။ သချာအပ်သော။ တံမဟာထူပံ။ ဓာတ်တော်အပေါင်း။ ကျိန်းစက်အောင်း၍။ ရပေါင်းတည်လပ်။ ထိုစေတီတော်မြတ်ကို။ အဟံ၊ မြတ်ဘုရားသာ။ ကိုးကွယ်ရာဟု။ စိတ်မှာအားထုတ်။ အကျွန်ုပ်သည်။ ဝန္ဒာမိ။ သံသရာဘေး။ မြန်စွာအေးအောင်။ မျှော်တွေးရှုကာ။ ရှိခိုးပါ၏ အရှင်ဘုရား။ ။

www.dhammaransi.com

သက္ကရာဇ်၊ ၁၁၇၇-ခု
ကျော်ထင်နော်ရထာဘွဲ့ခံ မြို့သူကြီးမင်းဦးပု
တည်ထားကိုးကွယ်ခဲ့သော၊

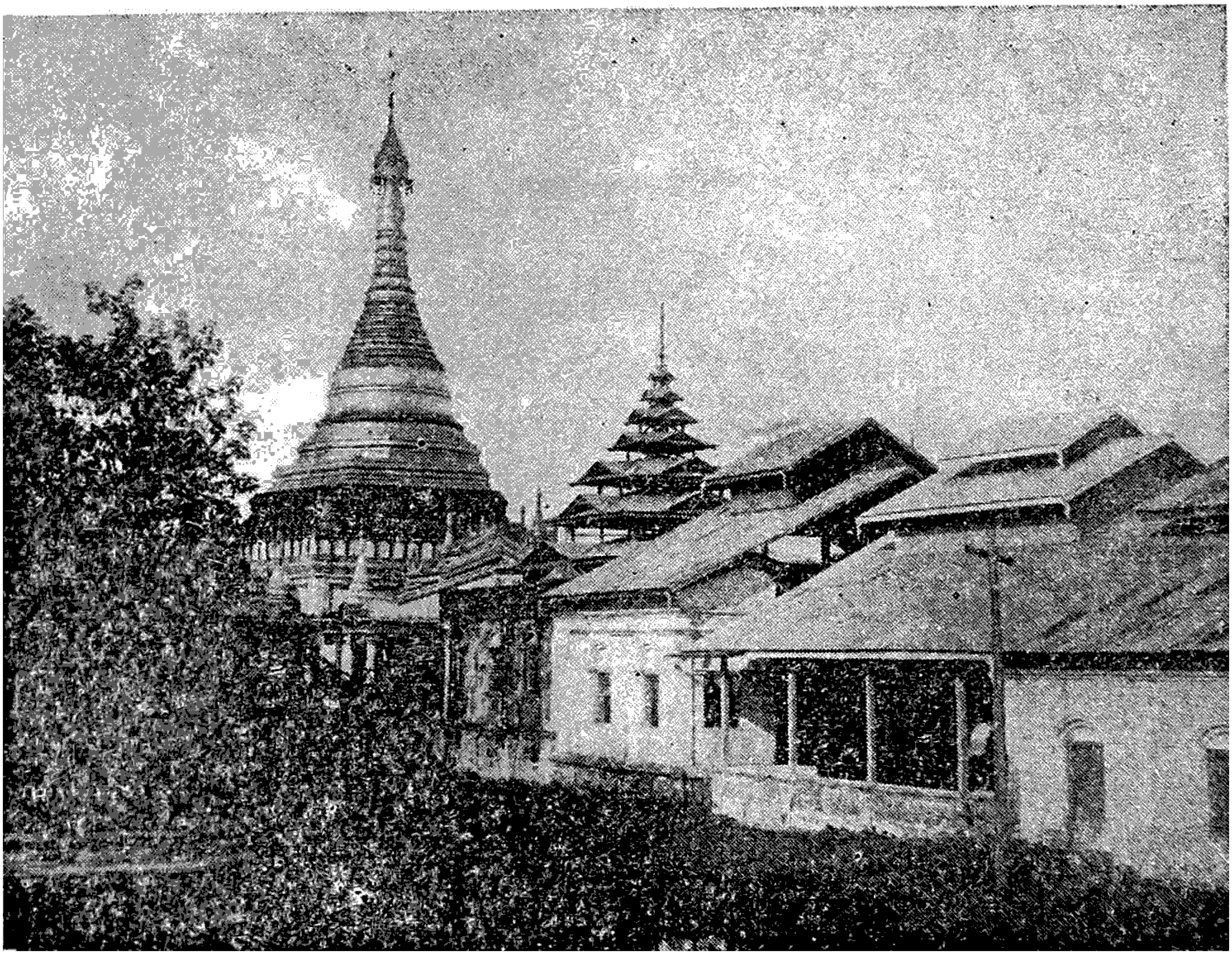

ဟင်္သာတမြို့ - တာလေးရပ်ကွက်အတွင်းရှိ

ပဉ္စနုခမာရဇိနိုင်ငါးမျက်နှာစေတီတော်ကြီးပုံ။

www.dhammaransi.com

ငါးမျက်နှာစေတီတော်မြတ်ကြီး

အကြောင်း

အဋ္ဌုပ္ပတ္တိ- အကျဉ်း။

သုံးခွင်လုံးနတ်။ မြတ်ထက်မြတ်လျှင်။ မြန်ရပ်ဌာနီ။ တမ္ပဒိတိုင်း။ သမိုင်းမော်ကွန်း။ ဗျာဒိတ်ညွှန်း၍။ ထွန်းလိမ့်သာသနာ။ မိန့်ခွန်းမှာကြောင့်။ သုနာပရန် တမ္ပဒီပ။ ရာမညနှင့်၊ ကမ္ဘောဇတိုင်း။ ရွှန်းရိုးယောနက။ ဂန္ဓာရပြည်။ အတည်တည်တွင်။ တညီတညာ။ ဘာသာမပြား။ ဘုရားမွေနှစ်။ ခေတ်စစ်ဝွယ်တော် ကိန်းဝပ်ပျော်၍၊ ကျွန်းမော်ဇမ္ဗူ။ တို့မြန်မာလျှင်။ နိဗ္ဗူကူးဆိပ်။ ထုန်းအတိတ်နှင့်၊ နိမိတ်စာကျမ်း။ ဥဒါန်းမြွက်မွန်။ (ဝံ-မြစ်ဝ။ဟာသာတ။တပ်မနဂိုရ်တည်အံ့ဆိုလျက်) သို့အတွက်ကြောင့်။နွယ်ဆက်ဝံသ၊ နရနရိန်။ ရာဇာနိန်ဟု။ နေဗ္ဗာနျှရာဇာ။ ဆက်လစ်စိုးကွန့်။ ကုန်းဘောင်ညွှန့်ထက်။ နွယ်ဆက်ဆက်တွင်။ မန်းစက်စံကင်း။ မြို့တည်မင်း၏။ သက်နှင်းတမျှ။မြောက်နန်းမဟု။ မွေးဘာတော်ရင်း (ကျော်ထင်နော်ရထာ) သညာဘွဲ့လင်း။ ပဒုံမင်းဘုရင်၊အရှင်လက်ထက်ကြည်သက်သဒ္ဓါ။ ဤကမ္ဘာမှူ။ ငါးဆူဘုရား။ နိမိတ်ထား၍။ မှဲ(ငါးမျက်နှာ)တည်ခဲ့ရှာသည်၊ ရှည်ကြာနှစ်လ။ ရောက်ပြန်ကလျှင်။ ဧရာဝတီ။ မဟာမြစ်လည်း။ နဒီရေလမ်း။ သောင်ကမ်းပြို့အက်။ တိုက်ဖျက်တချ။ ရှိမည်မှုကြောင့်၊ ပါလုင်ငါးငွါး။ ခေတ်တော်များနှင့်။ ရုပ်ပွားတော်စု။ သုံးလူ့မြတ်အား။ ရေသို့လားလျှင်။ ကြွသွားနိဗ္ဗာန်။ ဝင်စံကဲ့သို့။ ရှိမည်တို့ကြောင့်။ မြို့နေရပ်သား။ လူအများဖြင့်။ ပန်းလျှားပိုင်းညီ။ ပင့်ယူချီ၍။ အရှည်ထိုက်လှ- ဤဌာနတွင်။ ရှေ့ကကိုယ်စား။ တို့ဘုရားအား။ တည်ထားလုပ်ပြန်။ ကြိုးကုတ်ဟန်ကို။ ထက်ဝန်ကျော်ကြား။ မိုးယံသိကြားမှ။ နေအားမချိ။ သင်းလာဘိသို့ရှုကြည့်မဝ။

www.dhammaransi.com

မြို့ရွှေတတွင်။ စောင်မခဲ့ဘူး။ ဤအထူးလည်း။ ချီးကြူးမကုန်။ ဆိုတုန်မဆုံး။ ကပ်လုံးရှည်ဖြင့်။ ဥဒါန်းရင့်စေသောဝ်။

ကဏ္ဍရာဇ်-၁၁၇၇-ခု။ ပဒုံမင်းတရား လက်ထက်။ လင်ပန်းမိဖုရားခေါင်ကြီး၏ ခမည်းတော်။ ကျော်ထင်နော်ရထာဘွဲ့ခံ။ သူကောင်းပြု၍။ အချီးအမြှင့်ခံရသော။ ကူတွတ်ရွာ၊ ငှင်းကူတွတ်ရွာ ဆိုသည်ကား။ တလိုင်းစကားဖြစ်သည်။ အဓိပ္ပါယ်မှာ။ အင်တိုင်းမြေထူထပ်သော အရောကိုဆိုလိုသည်။ ဒုတိယအမည်မှာ။ အလောင်းမင်းတရားကြီးသည်၊ တထိုင်းလူမျိုး ဗညားဒလကို။ အောင်မြင်သောကြောင့်၊ ရွှေဘုံသာဘုရားစေတီ ' တည်၍ ရန်အောင်မြို့ ဟု၊ သမုတ်သည်။ ယခုမြန်အောင်ခေါ်ဆိုသည်။ ငှင်းကျော်ထင် နော်ရထာဘွဲ့ခံ။ မြို့သူကြီးမင်း။ ဦးပုသည်။ ရာထူးဌာနန္တရနှင့်တကွ။ ဤဟသာ်တတွင် လက်မွန်မဆွတည်ထားကိုးကွယ်ပါကြောင်း။ဟသာ်တပုဒ်ရင်းကား(ဟန်းသဒါးတည်း) အဓိပ္ပါယ်မှာ ထန္နန်းပင်ပေါများသောနေရာကို။ တလိုင်းစကားဖြင့်။ ခေါ်ဆိုခြင်းဖြစ်သည်။

အချို့သော ကေဝိဝါဒ။ ဆရာများက။ ဟသာ်မောင်နှံကို ဘဲ့သိ၍ သော်ငှင်း။ ၆၄၃-ခုနှစ်တွင်။ တရုပ်ပြေးမင်း။ သားမြွှာသာ။ မင်းခွေးချေးဟု အမည်တွင်သော ထိုမင်းတရားသည် တရုပ်တရက်တို့နှောက်ရှက်၍ ပြေးလာခြင်း(ဟင်းလျာတ) ရွှေတတည်ဆိုကြကုန်၏။

ထိုဘုရား စေတီတော်ကို. ရေနဂါးတို့ ပင့်ပင်ပင့် ညားသော်လည်း မရ။ ခရာဇ်သက္ကရာဇ်။ ၁၈၈၀-ခုနှစ်။ ဇန္နဝါရီလ ၉-ရက်။ ကြာသပတေးနေ့။ညနေ(၄)နာရီနှင့် မိနစ်-၁၇စက္ကန့် ၄၈-အချိန်။ မြန်မာ သက္ကရာဇ်။၁၂၄၉-ခု။တပို့တွဲလဆန်း(၇)ရက်။ ကြာသပတေးနေ့ညနေ'၃)ချက်တီးအကျော် ၂ပါဒ်ရဇိဇနာ· အပြန် (၅)အချိန်တွင်၊ ရွှေ့ပြောင်းကိုးကွယ်ပါသည်။

ဘေး၊ ဘေး၊ တည်၊ ထွန်း၊ ပြဆိုညွှန်း မှတ်ဝန်းငါးမျက်နှာ။

www.dhammaransi.com

ငါးမျက်နှာ ဘုရားရှိခိုးရန်

ဂါထာပါဠိအနက်။

ငါးမျက်နှာ ဇုတိပိချာတံ၊ မာဠွသောပါကာ လက်ာတံ၊

ပဋ္ဌမုခံ မဟာထူပံ၊ အဟံ ဝန္ဒာမိ သာဂုဏ်၊ ၊

မာဠွ သောပကာ လက်တံ၊ နီရောင် ဖြူရောင်၊ အညိုရောင်ဖြင့်၊ တောက်ပြောင်သိုက်မြိုက်၊ ဒွံ့ဩထိုက်အောင်၊ အရဋ္ဌတိုက်တံဆောင်း။ စောင်းတန်းကောင်းဖြင့်၊ စပေါင်းလှည့်ပတ်၊ တန်းလာ ဆင်အပ်သော၊ ပဋ္ဌမုခံ၊ ဘဒ္ဒတွင်လာ၊ ဤကမ္ဘာဝယ်၊ သဗ္ဗါတိုးပွား၊ ခိုကိုးစားဘို့၊ ဘုရား ငါးဆူ၊ ပွင့်တော်မူ၍၊ ထို့တူခြင်းရာ၊ နိမိတ်လာဖြင့်၊ ငါးဖြာဆင်းတု၊ ငါးခုသောမုခ်၊ လှည့်ကာထုတ်သော၊ ငါးမျက်နှာ ဇုတိပိချာတံ၊ မြန်မာ တို့တိုင်း၊ ကျော်သခိုင်းဖြင့်၊ ခပ်သိမ်းဩဘာ၊ ငါးမျက်နှာဟု၊ ညီညာ ဖြိုးပ၊ ထင်ရှားလှသော၊ မဟာထူပံ၊ တံဆောင်း စောင်းတန်း၊ အခန်းခန်း ဖြင့်၊ ခက်ပန်းဝေဝေ၊ ကြက်သရေဆောင်တတ်၊ စေတီတော် မြတ်ကို၊ အဟံ၊ ခန္ဓာငါးခု၊ တရားစုကို၊ ကိုယ်ဟုသမုတ်၊ အကျွန်ုပ်သည်၊ သာဂုဏ်၊ တိဟိတ်ဥက္ကဋ္ဌ၊ သဒ္ဓါဓာတ်ဖြင့်၊ ထူးမြတ်ကြည်သာ၊ ကောင်း မွန်စွာ၊ ဝန္ဒာမိ၊ အနန္တဂုဏ်၊ အလုံးစုံကို၊ ကြည်ယုံမြတ်နိုး၊ လက်စုံမိုး၍၊ ရှိခိုးပါ၏ အရှင်ဘုရား၊

www.dhammaransi.com

သက္ကရာဇ်၊ ၁၂၇၁-ခုနှစ်။ တည်ထားကိုးကွယ်ခဲ့သော၊

ဟံသာဝတီမြို့-သုံးပင်ကွင်းရပ်ကွက်အတွင်းရှိ

ဆယ်ဆပ်ကြီးရုပ်ရှင်တော်မြတ်ပုံ။

www.dhammaransi.com

ဟ သ်ာ တ မြို့။

ဆယ်ထပ်ကြီး ရှပ်ရှင်တော်မြတ်၏

အဌုပ္ပတ္တိ

အထက်အမည်တော်ရှိ။ ရုပ်ရှင်ကိုယ်တော်ကြီးကို။ ၁၂၇၁-ခု။ တန့်ဆောင်မုန်းလပြည့်ကျော် ၂-ရက်။ ဗုဒ္ဓဟူးနေ့ညနေ ၄-နာရီ ၄၀ မိနစ်၊ ၃၇စက္ကန့်အချိန်၊ ပညာရှိသုခမိန်တို့၏ စီမံမှုကျွန။ အပရိဟာနိယ၊ ပုဗ္ဗကိစ္စ တို့ကို ဆောင်ရွက်ပြုပြင် စတင်ပန္နက် စိုက်နှံ့သည်။ အုဌ်မြစ်ကို အနက် ၉-ပေ။ အလျား ၆၄ ပေ။ အနံ ၄၉ ပေ။ အခြေခံ ဖေါက်ထွင်းပြီးလျှင်။ ကာလပ်ခြေကဲ့သို့ တဖြည်းဖြည်းဖြည်း ဆုတ်ပြီးလျှင်၊ သရွတ်ပြည့် မီ၍ တက်သည်။ ဒက္ခိရစရိယာ ခြောက်နှစ်ကျင့်တော် မူရသည်ကို ရည်၍။ ပလ္လင်တော် ခြောက်တောင်။ ဝါတော် ၄၅ ဝါ ရည်၍။ ဦးဏှင်တော် ၄၅ တောင်အမြင့်တည်သည်။ အရပ်ရပ်အုဌ်မှုရိုးကိုဌ္ဌ ဟူသမျှ သည်။ ၇၄-ခုနှစ်။ နယုန်လဆန်းတွင်ပြီးပြေ၏။ ၇၅-နှစ်ဦး တံကူးလဆုတ်၅ရက် သောကြာနေ့ နံက် — ၉ - နာရီအချိန်။ အချောအင်္ဂတေ ပြီးပြေအောင် လေရာ၊ သယ်ဒာတော်အရှင်မြတ်တို့ တံခွန်ကုက္ကား-မြတ်လေးပွား ဆန်ပန်း ပေါက်ပေါက်တို့ကိုဖွဲ့ ပရိတ် မေတ္တာ အနေကဇာတိ စသော၊ ပဋ္ဌမ ဗုဒ္ဓ ဝစနတော်ဖြင့်ချီးပ ကော်ရော်ပူဇော်ကြသည်စေတီတော်ကြီး၌ဝွယ်တော် ဓာတ်တော်။ စိန်၊ရွှေ၊ငွေ၊ ဆင်းတုတော် ဓမ္မကျွန္တာတော်မှစ၍။ အထူးထူး ကုန်သော ရတနာမျိုးတို့ကို။ ခန်းနား ကြီးကျယ်စွာ မင်္ဂလာ သဘင်ဆင် ယင်ကျင်းပ သုံးကြိမ်တိုင်တိုင် ဌာပနာသွင်းနှံ့၍။ အများပြည်သူတို့ ပူဇော်ကိုးကွယ်ကြသည်ဖြစ်ပါကြောင်း။ ။

www.dhammaransi.com

(အချိုးတော်ပုံမှန်)

ပလ္လင်စွင့်စွင့်။ မြေမှတဆင့်။ အမြင့်ခြောက်တောင်သာ။ ဆေးဆယ်ငါးတောင်။ ဥဏှာတော်ဆောင်၊ ရွှေရောင်ဝိုလို့ဖြာ။

နှစ်ဦးရောလစ်။ ငါးဆယ့်တစ် ရှင်ချစ်မုနိန္ဒာ။
နှစ်တောင်ကျော်လင့်၊ နှစ်မိုက်ဆင့်၊ ရှည်မြင့်ရောင်လျှံဖြာ။ ။
တဆယ့်ရှစ်တောင်။ လုံးပါတ်ဆောင်။ သီခေါင်ဘွေ့နဘာ။
ခေါင်းတော်လုံးပတ်။ ဗတ္တိသတ်။ စွန်းလတ်တမိုက်သာ (၃၂)
ဇေကုန်ပီ။ သင်းကျစ်ရှည်။ ပြန့်မှီတတောင့်တွာ (၁၉)
မျက်လုံးတော်လျား။ လေးပေထား။ စွန်းညားသုံးလက်မာ။
နှာသီးနှာရောင်။ အရှည်ဆောင်။ သုံးတောင်နှစ်မိုက်သာ။
ခံတွင်းတော်ရှည်။ လေးတောင်မှီ။ ကြာနီလဲ့ချောင်ဖြာ။
သင်းကျစ်မေးဖြား။ နှစ်မိုက်ကြွား။ ဆယ်ကားတောင်မှတ်ပါ။
နားတော်အပြန့်။ နှစ်တောင်ခန့်။ ရှည်ခန့်ရှစ်တောင်သာ။
လည်တော်အမြင့်။ သုံးတောင်လွှင့်။ ဆင့်လော့နှစ်မိုက်သာ။
တဆဲ့ကိုးတောင်။ အမြင့်ဆောင်။ ဘုန်းခေါင်အတုလာ။
ဝဲယာပခုံး။ နှစ်မိုက်ကြိုးတောင်နှုံးဇေကပိသာ။ (၂၁)
မောင်းတော်လုံးပတ်။ ဆဲ့လေးမှတ်။ စွမ်းလပ်တမိုက်ပါ။
ဒူးစွန်းတော်နှစ်၊ သံတောင်စစ်။ သီလစ်တေတ္တိံသာ (၃၃)
ဘဝါးတော်ရှည်။ ဆယ်တစ်မှီ။ သိင်္ဂီလဲ့ရောင်ဝါ။
လက်သန်းတော်လျား။ ငါးတောင်ထား။ စွန်းညားတမိုက်သာ။
မယောလက်သစ်။ စွန်းတုံလစ်။ စွန့်ပစ်မထည့်ပါ။
သကျုံသိ။ မွေ့သရီ။ စေတ်တိုမြတ်စွာ။
အချိုးအစား။ နည်းနာများ။ မှတ်သားသူထက်ငါ။
မပွင့်စတောင်း။ ပွင့်တုံချောင်း။ အပေါင်းတို့သမ္မာ။
ပူဇော်ညွှတ်တွား။ ရှိပန်ကြား။ သုံးပါးမြတ်ချမ်းသာ။

www.dhammaransi.com

ဆံယ်ထပ်ကြီး ဘုရားရှိခိုးရန်

ဂါထာပါဠိအနက်။

(၁) မဟာမဏ္ဍလသမာဋ္ဌမှိ။ ဆယ်ထပ်ကြီး ဇာတိပါကဋေ။

ပတိဋ္ဌိတံ မဟာဒ္ဓိမ္ဗ။ စန္ဒေခာတုန မာသယံ။ ။

ဆယ်ထပ်ကြီး ဇာတိ။ ဆယ်ထပ်တမှု။ မြင့်လွန်းလှ၍။ ခေါ်ကြ သီးသီး၊ ဆယ်ထပ်ကြီးဟူ၍။ ပါကဋေ။ မြန်မာ့တိုင်းခွင်။ မြေအပြင်၌။ ပေါ်လွင်ထင်ရှား။ ဒခမည့်အားဖြင့်။ ကျော်ကြားပေထသော။ မဟာမဏ္ဍလ မာဋ္ဌမှိ၊ ဝိသကြိုမိုးသိမ်းစံ။ တံခိုးဖန်သို့။ ပြိုးလျှံထူးမြတ်။ ကျယ်ဝန်း သောတံတောင်းတော်မြတ်၌။ ပတိဋ္ဌိတံ။ အများပြည်သူ။ အောင်လံထူ၍ ကြည့်ဖို့ပေါင်းစပ်။ တည်ထားအပ်သော၊ ဓာတုနံ။ ရွှယ်တော်အမြတ် ဓာတ်တော်တွေတွေ။ စိန်-ရွှေ-ငွေဟု။ မြတ်ဆင်းတု သို့၏။ အာသယံ။ နေခင်လာ နေခက်သား၊ အကျိုးများအောင်။ ကိုးစားစိန့်ဌာ။ကျိန်းဝပ် ရာဖြစ်ပေသသော။ မဟာဒ္ဓိမ္ဗ။ လေးဆယ့်ငါးတောင်။ ဥဒ္ဒဏ်တော် ဆောင်သည့်။ ရွှေခရာင်ဝင်းလျှပ်။ ဆင်းတုတော်မြတ်ကို။ အဟံ။ ဂုဏ် တော်ကိုးအင်။ ပန်းသဇင်ကို။ ပန်ဆင်ပြုလုပ်။ ကျွန်ုပ်သည်။ဝန္ဒေ-ဝန္ဒာမိ သဒ္ဒါပွင့်ဖူး။ ဥဒ္ဒဏ်ရောင်မြူး၍။ ကြည်နူး စေတနာ။ ရှိခိုးပါ၏ အစှင် ဘုရား။ ။

www.dhammaransi.com

သက္ကရာဇ်၊ ၁၂၇၃-ခု၊ နှစ်တွင်။

ကျောင်းဒါယိကာကြီး ဦးမောင်ခ အမှူးပြု၍၊ တပည့်ဒါယိကာ ဒါယကာမတို့

တည်ထားကိုးကွယ်ခဲ့သော

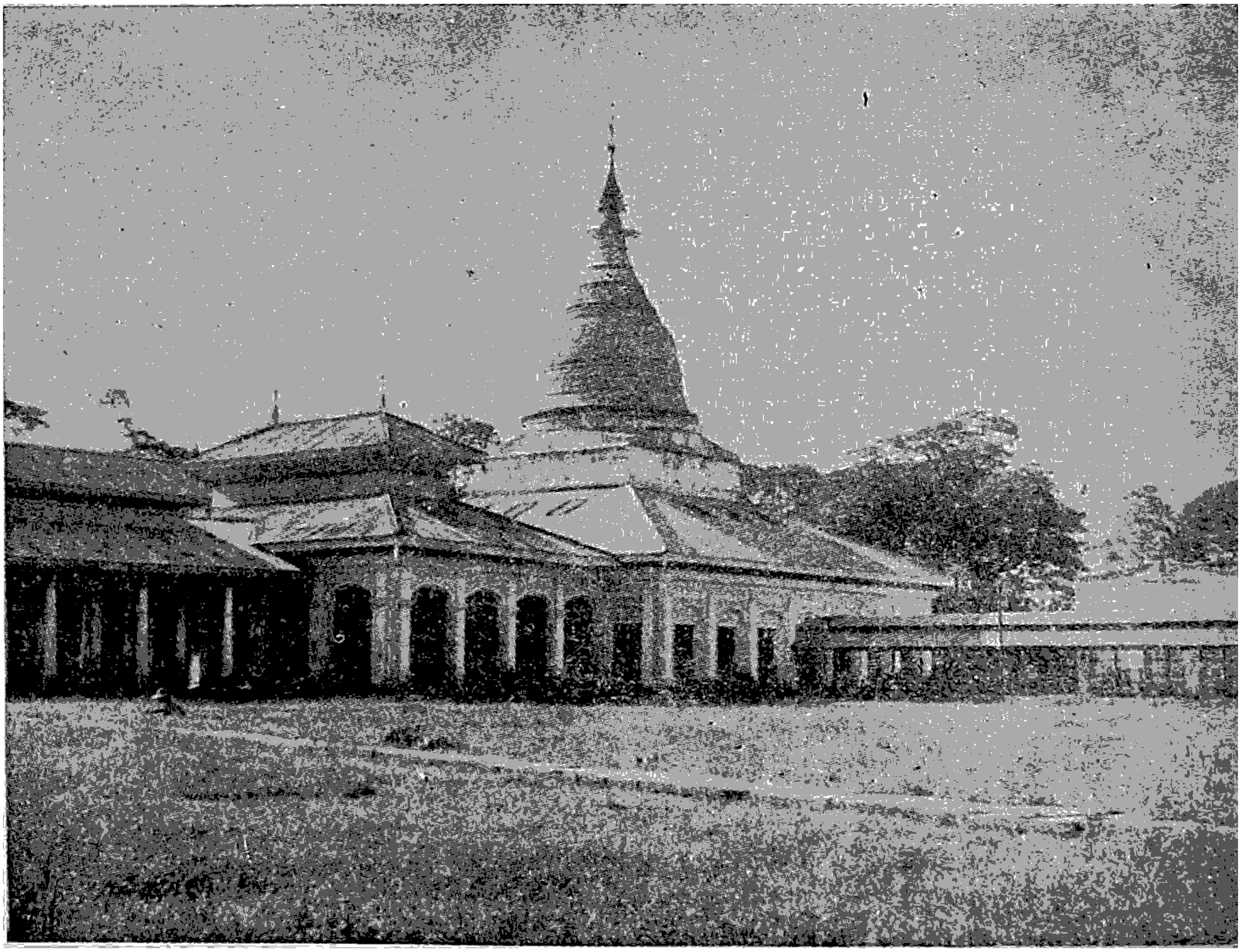

ဟင်္သာတမြို့-တာကလေးရပ်ကွက်အတွင်းရှိ

ကျောက်တော်ကြီး ဘုရားပုံ။

www.dhammaransi.com

ကျောက်တော်ကြီးဘုရား

အကြောင်း

အဋ္ဌုပ္ပတ္တိ အကျဉ်း

၁၂၇၃-ခု။ ပဌမ ဘုရားကြီးဆရာတော် စံလွန်တော်မူရာ နိဗ္ဗာန်စံကျောင်းသို့ ပင့်ဆောင်ပူဇော်ဆဲအခါ၊ သာသနာစောင့်နတ်တို့ ညွှန်ကြား အပ်သဖြင့်၊ ကျောက်တော်ကြီး ရုပ်ရှင်တော်မြတ်အကြောင်း သတင်းဆောင်းပါးကြားရသည်။

၁၂၇၃-ခု။ နတ်တော်လဆန်း (၁၅)ရက်နေ့။ တိုက်အုပ်ဆရာတော်က။ ရဟန်းတော်များ ကျောင်းဒါယကာ—ကျောင်းဒါယိကာမ၊ တပြည့် တပန်းတို့နှင့်။ စည်းဝေးတိုင်ပင်ကြသည်မှာ။ ၎င်းဘုရားကြီးကိုပင့်ဆောင်ပူဇော်ရန်။ အမိန့်ရှိသည်။ အားလုံးပရိတ်သတ်ကိုယ်စား။ ဦးမောင်မောင်ခက။ ခဲခက်စွာရှိမည်။ အကြောင်းကို လျှောက်ရာ။ မခဲယဉ်း တန်ရာသော အကြောင်းကို တိုက်အုပ်ဆရာတော်က. အမိန့်ရှိသည်။ ဦးမောင်မောင်ခက။ ၎င်းဘုရားကြီးကို မိမိတဦးတည်း ဒါယကာခံရန် လျှောက်ထားရာ။ အခွင့်မပေးနိုင်၊ အားလုံးသော တပြည့် တကာများနှင့်သာ ပူဇော်စေလိုကြောင်းအမိန့်ရှိသည်။ ဦးမောင်မောင်ခက၊ လျှောက်ပြန်သည်မှာ ဤကဲ့သို့ အားလုံးစုရုံး၍။ ပူဇော်ရမည် ဆိုပါလျှင်။ ယခုငွေ. အမြောက်အများ ထုတ်ပေးရန် ရှိသည်ကို ဘယ်ကဲ့သို့စီမာန်မည်နည်းဟု လျှောက်ရာ။ တကာကြီးကပင်။ စိုက်ထုတ်ပေးရမည်။

၎င်းနောက်— တရပ်မှာပင်။ ဆရာဆိုင်ကိုအမှူးပြု၍။ နောက်ပါတပည့်များတို့ကို။ စရိပ်စက အလိုရှိရန်သုံးစွဲရန်ငွေ ၂၀၀ဝိ ထုတ်ပေး လိုက်၍ နေရာတကျ ထမြောက် အောင် စီမံဆောင်ရွက်ရန်။ စေလွှတ်လိုက်သည်။

www.dhammaransi.com

၁၂၇၄-ခု။ တော်သလင်း လက စ၍။ ရုပ်ပုံအကြမ်း ပေါ်သည်။ ၎င်းခုတံဆောင်မုန်းလတွင်၊ တောင်ခြေ။ မြေညီသို့။ ရောက်တော်မူသည်။ ၎င်းခု တပေါင်းလ။ ဟသ်ာတကို ဆရာဆိုင် ပြန်ရောက်လာ၍။ ၎င်းနှင့်အတူ ငွေအ မြောက်အများ ထပ်မံပို့ရသည်။

၁၂၇၅-ခုနှစ်။ ဝါခေါင်လဆုပ် (၇)ရက်။ စကျင်တောင် မင်းလာ မြောင်းတော်မှ ထွက်ခဲ့ရာ။ ၎င်းသူတ် (၄)ရက်နေ့။ မန္တလေးသရက်မော်ဆိပ် ကမ်းသို့ ရောက်လာသည်။ ၎င်းခုတော်သလင်းသွန်း(၅)ရက်နေ့။ ပေါင်တော် စုံသည်။ ၎င်းခု တော်သလင်း လဆုပ် ၄-ရက်၊သောကြာနေ့ဟသ်ာတမြို့။ပေါင် ဆိပ်သို့ ပေါင်တော်ရောက်သည်။

၁၂၇၅-ခုနှစ်။ သီတင်းကျွတ် သူတ် (၅)ရက်။ တနင်္ဂနွေနေ့။ကုန်းသို့ ပင့်သည်။ ၎င်းခု တပို့တွဲ လဆန်း (၉)ရက်နေ့။ ပလ္လင်တော်ပန္နက်သဲချသည်။ မြေတူးရာ။ ပလ္လင်နေရာက အလယ်ချက်ပန္နက်အောက်တွဲ့တဲ့တွင်။ သံသပိတ် တ လုံး တွေ့ရှိသည်။ ၎င်းအောက်။ ဆက်လက်၍ တူးရာ။ ကမ္ဘာလိပ်ကြီးအရှင်တ ကောင်ရသည်။ ၎င်းနောက် ဆက်လက်၍ တူးပြန်ရာ (ကြင်ချိန်-၇၀-ရှိ) ရွှေလက် ကောက်တခုရသည်။

၁၂၇၅-ခု။ တပေါင်းလပြည့်၊ အင်္ဂါနေ့တွင် အမိန့်တော် ပြန်၍၊ မကောင်းသူများကိုနှင်သည်။ တမ္ဗဝါဘတ်လျက် သေနတ်များပွာ။ ပျစ်ပေါက် သည်။ ပြီးလျှင် ပင့်ဲ၍ ဆရာတော်ဘုရားကြီး၏။ ပရိဘောဂ။ သက်နုံးသပိတ် များကို ဒွာပနာသည်။

၁၂၇၅-ခု။ နှောင်းတံကူး လဆန်း ၁၁ ရက်။ တနင်္ဂနွေနေ့။ရွှေပြောင် ပြောင်စံကျောင်းမှ။ ပလ္လင်တော်သို့။ ပင့်သည်။ ၎င်း ၁၄ ရက် ဗုဒ္ဓဟူးနေ့။ ပလ္လင်တော်သို့ရောက်သည်။

၁၂၇၆-ခု။ ကဆုံလဆန်း ၇ရက် ကြာသပတေးနေ့။ ပလ္လင်သို့တင်ရာ ၎င်းလပြည့် သောကြာနေ့ နံက် (၇) နာရီအချိန်။ ဘုရားကိုထု၍ ပြီးသည်။ ၁၂၇၆ ခု။ ဝါခေါင်လဆန်း (၃) ရက်နေ့ကစ၍။ဘုရားကြီးကို အချောထုလုပ်ရာ သီတင်းကျွတ် လပြည့်နေ့ မျက်နှာတော် ဖွင့်ပွဲကြီးလုပ်သည်။

၁၂၇၉-ခု။ နယုံလဆုပ် (၅)ရက် ဗုဒ္ဓဟူးနေ့။ နံနက် (၉)နာရီတွင်။ ဂန္ဓကုဋီပန္နက်ချသည်။ ကျောင်းသား ဉာဏ်တော်ပါ ၁၁-တောင် ၂မိုက်။

www.dhammaransi.com

ကျောက်တော်ကြီး ဘုရားရှိခိုးရန်

ဂါထာပါဠိအနက်။

မဟာသိလပဋိမာယ။ သမာစာရံ သုမင်္ဂလံ။
မဟာထူပံ နမဿာမိ။ ကျောက်တော်ကြီး ဇောတိပိဿုတံ။

မဟာသိလာ ပဋိမာယ. ကျောက်တော်ကြီးခေါ်၊ဆင်းတုတော်၏။ သမာစာရံ။ ဖူးမြင်သူများ သဒ္ဒါပွားအောင်။ ထူးခြားစွာလှ၊ ကောင်းစွာတည်ရာဖြစ်ပေထသော။ သုမင်္ဂလံ။ ပြဿဒ်တံဆောင်း။ ရှုသူညောင်းမျှ။ ကောင်းအောင်မလပ်။ တန်းဆာ ဆင်ဒခပ် သော။ ကျောက်တော်ကြီး။ ဇောတိပိဿုတံ။ မဂ်ဖိုလ် နိဗ္ဗာန်၊ ရောက်ရန်ခိုမှီး။ ကျောက်တော်ကြီးဟု။ ဝေးနီးနှံ့သိ။ ကျော်ဇော်ခြင်းရှိပေထသော။ မဟာထူပံ။ မြေပြင်တရိုး။ ဝေဟင်မိုးအောင်။ တံခိုးလွှမ်းပတ်။ စေတီတော်မြတ်ကို။ နမဿာမိ အောင်မင်္ဂလာ။ ဆုထူးဖြာလျက်။ ကောင်းရာအကျိုး။ဆင့်ဆင့်တိုးအောင်၊ ရှိခိုးပါ၏ အရှင်ဘုရား။ ။

www.dhammaransi.com

ဟသ်ာတမြို့၊ ငါးမျက်နှာဘုရား၊ ခံတတ်မီးအသင်းကို ၁၉၁၉-ခုနှစ်တွင် တည်ထောင်၍၊ မီးပွင့်ပေါင်း ၁၁၀၀၊ နိုင်သော လျှပ်စစ်ခံတတ်မီးစက်ကြီးယာ အစုံအလင်ဖြင့်၊ ၁၉၂၂ ခုနှစ်မှ အစပြုပြီးလျှင်၊ အောက်ပါ စေတီတော်များ အား၊ ညစဉ်မပြတ် ခံတတ်မီးညှိထွန်း ပူဇော်လျက်ရှိနေပါကြောင်း၊

(၁) ဟသ်ာတမြို့၊ ငါးမျက်နှာဘုရားအား၊ ၁၉၂၂ ခု မတ်လမှစ၍ မီးပွင့်ပေါင်း ၂၇၀မျှ တတ်ဆင်ပြီးလျှင်၊ ညစဉ်မပြတ် ခံတတ်မီးညှိထွန်းပူဇော် ပါသည်။

(၂) ကျောက်တော်ကြီး ဘုရားအား၊ ၁၉၂၂ ခု၊ ဇွန်လမှ စ၍ မီးပွင့်ပေါင်း ၇၅။

(၃) မြို့သူကြီး ဘုရားအား၊ ၁၉၂၂ ခု၊ မတ်လက စ၍၊ မီးပွင့်၅၀၊

(၄) ဦးပါရဲဘုရား၊ ၁၉၂၄ ခု၊ ဇူလိုင်လကစ၍၊ မီးပွင့် ၆၀၊

(၅) ရွှေပြောင်ပြောင်ဘုရား၊ ၁၆၂၄ ခု၊ ဩဂုတ် လကစ၍၊ မီးပွင့်....၆၈၊

(၆) ဆယ်ထပ်ကြီးဘုရား၊ ၁၉၂၅-ခု၊ ဇူလိုင်လကစ၍၊ မီးပွင့် ၈၀၊

မြို့ပေါ်ရှိ ဘုရား (၆) ဆူအား

လျှပ်စစ်ခံတတ်မီးဖြင့် ပူဇော်တော်မူကြပါမည့် အကြောင်း

(နှိုးဆော်စာ)

တည့်လုံး ၂ဝိ။ ညဝက် ၁ဝိ။

ငါးမျက်နှာဘုရားကြီး၏ လျှပ်စစ် ခံတတ်မီးအသင်းသားတို့သည်၊ ညစဉ်မ ပြတ်၊ ငါးမျက်နှာဘုရားကြီး နှင့် ဆယ်ထပ်ကြီးဘုရား၊ ကျောက်တော်ကြီး

www.dhammaransi.com

ဘုရား။ ဦးပါမဲဘုရား။ ရွှေပြောင်ပြောင်ဘုရား။ မြို့သူကြီးဘုရား။ ထိုဘုရား ၆-ဆူတို့ကို။ ခါတ်မီးပွင့်ပေါင်း (၆၀၀) ကျော်မျှဖြင့်။ အရပ်ရပ်ပါဝင်လှူဒါန်း တော်မူကြသော အလှူတော်ငွေတို့နှင့် ထွန်းညှိပူဇော်လှူဒါန်းလျက် ရှိကြသည် ကို၊ မြို့မိ,မြို့ဘ, များသိရှိတော်မူသည့်အတိုင်း။ မဆိုင်းမဆုတ် ထွန်းညှိပူဇော် ပြုလုပ်ကြပါသော်လည်း။ ကုန်ကျသောစရိတ် အားကြီးသဖြင့်၊ ဘုရားကြီး (၆)ဆူမှာ။ နောက်လှူတာမရှိကင်းလျှင်။ ပကတိအလင်းရောင်မရဘဲ။အမှောင် ကျ၍ ကြည်ညိုဘွယ်ရှင်းမည်ဖြစ်ပါသောကြောင့်။ ၎င်းဘုရားကြီး (၆)ဆူ တို့ တွင်။ တညလုံးအတွက် ထွန်းညှိပူဇော်တော်မူကြပါရန်။ စရိတ်ငွေ (၂၆) ညဉ့် ဝက်မျှပူဇော်တော်မူကြသိလျှင်) ၁၆)တည်းနှင့်ပူဇော်လှူဒါန်းနိုင်သည်ဖြစ်ပါ သောကြောင့်။ တဦးတယောက်တည်းဖြစ်စေ။ အရပ်အကွက် အသင်းနှင့် တ ကွ ဖြစ်စေ။ ထွန်းညှိပူဇော် လှူဒါန်းကြလိုပါက။ ကျွန်တော်တို့ လျှပ်စစ် ခါတ် မီးအသင်းသား။တဦးတယောက်အား၊ပြောဆိုအကြောင်းကြားပါလျှင်ထင်ရှား သော ဆိုင်းဘုတ်စာလုံးကြီးနှင့်တကွ။ မည်သည့်အရပ်။ မည်သည့်အသင်းသား ရပ်ကွက်နေ၊ ဒါယကာ ဒါယိကာမများ၏။ တညဉ့်ဟွက်။ ညဉ့်ဝက်တွက် ကောင်းမှုဟု။ တောင်းဆု ပါဌ္ဌနာလျက်။ အရွှာရွှာက။ သဒ္ဓါလင်းစေတို့။ အလွှာစာရင်းနှင့်။ ဝေဌကြော်ငြာ၊ ပေးကမ်းရန်ဖြစ်ပါ၍။ အခြင်းခြင်း၊အထပ် ထပ်။ အသင်းအပင်း။ အရပ်ရပ်တို့အား။မပြတ်မလပ်။ သဒ္ဓါတိုးပွားလှူဒါန်း တော်မူကြပါစေရန်။ ဝေဌနိုးဆော်လိုက်ပါသည်။ ဘုရားကြီး ဒါယကာ-ဒါယိ ကာမပေါင်း သူတော်ကောင်းဘို့ခင်ဗျား။

မြို့ပေါ်ရှိ ဘုရားကြီး (၆)ဆူကို။ ဇယားကမ္ဘဉ်းနောက် မတူအောင်။ ခါတ်မီးရှိန် လှူပါသဖြင့်။ နတ်စည်းစိမ်ယူကာ။ ဘုံစင်စံကြပြီး။အကုန်အလျှင် အမြန်။ မဂ်ဖိုလ်အမတ ကြဌန်းကိုသာ။ ရကိတို့ တခနနှင့်။ လှမ်းနိုင်ကြသော သူတော်ကောင်းများ ဖြစ်ကြပါစေဗျား။ ။

၁၂၇၇-ခု။ တံခူးလ ပုံနှိပ်သော ရှေးစာမူဟောင်း အတိုင်း ရေးသားအပ် ပါသတည်း။

www.dhammaransi.com

၁၃၂၁-၃။ နှောင်းတံခူးလဆန်း(၈)ရက်။(၃-၄-၆၀)

ဟသ်ာတမြို့၊ လက်သမားရပ် ပြည်လုံးကပ်ကျော်-ဦးဘမဲစေတီတော် ထီးတော်တင်ပွဲတွင်၊ ဆောင်ရွက်ကြသော၊ ဝေယျာ ဝစ္စအဖွဲ့

နောက်ဆုံးတန်း— ဦးချစ်စိန်။ ဦထွန်းစိန်။ ဦးအောင်ခ။ (ဆရာတော်-ဦးအာသဘ) ဦးစိန္တာမရ။ ဦးဆက်။ ဦးငွေး။

မတ်တပ်ရပ်နေသူများ။ ဦးသန်းတင်။ ဦးဘခိုင်။ ဦးအေးမောင်။ ဦးလှမောင်။ ဦးဘကျော်။ ဦးဘကလေး။ ဦးကင်း။ ဦးဘိုးအောင်။ ဦးအုံးဖေ။

ခုံတန်းထိုင်သူများ။ ဦးဘလတ်။ဦးဘထွန်း။ ဦးအေးချို၊ ဦးအေးမောင်။ဦးဘအောင်။ဦးကြည်ထွန်း။ဦးကျော်လှ။ဦးအောင်သန်း။ဦးဘဘွား။ဦးဘမြင့်။ဦဘကျင်။
(အတွင်းရေးမှူး) (ဥက္ကဋ္ဌ) (ဒု) ဥက္ကဋ္ဌ (အတွင်းရေးမှူး) (ငွေထိမ်းလူကြီး)

ရှေ့တန်းထိုင်သူများ။ ဥ်ိးတွတ်။ဥ်ိးလှတင်။ဥ်ိးစိုးဝင်းအောင်။ဥ်ိးစိန်လှအောင်။ဥ်ိးထွန်းတင် (ရွှေပြည်စေ) ဥ်ိးမြင့်သိန်း။ဦးကြည်လင်။ဦးလှခင်။ဦးမောင်တင်။

ကမ်းဆည်ရေးအဖွဲ့မှတ်တမ်း။

☆ ☆ ☆

နမော တဿ ဘဂဝတော အရဟတော

သမ္မာ သမ္ဗုဒ္ဓဿ။

ဗုဒ္ဓသာသနံ စိရံ တိဋ္ဌတု။

မြို့မိမြို့ဖများသိရှိကြသည့်အတိုင်း ဟင်္သာတမြို့ကြီးသည်၊ မြစ်ကမ်းပြိုပျက်ခြင်း ဘေးအန္တရာယ်ကြောင့်၊ မြစ်ကမ်းအနီးတွင်နေထိုင် စားသောက်ကြသောလူများမှာ၊ တဖြည်းဖြည်းနေရာပျောက်ပျက်သောကြောင့်၊ခဲခဲယဉ်းယဉ်းနှင့်ပင် မြို့တွင်းသို့ ဝင်ရောက်၍ နေရာရှာဖွေနေထိုင်ကြရလေသည်။ ဤကဲ့သို့တဖြည်းဖြည်း တရွေ့ရွေ့ မြစ်ကမ်းကြီးသည်၊ ပြိုပျက်လာခဲ့ရာ၊ မြို့ပေါ်ရှိ တံခိုးကြီးဘုရားများ အပါအဝင်ဖြစ်သော၊ လက်ဘမားရပ် ပြည်လုံးကပ်ကျော် ဦးဘရဲစေတီတော်ကြီးကို၊ အန္တရာယ်ပြုမည့် အခြေသို့ရောက်မည်ကို သိရှိကြသည် နှင့် ဘုရားဂေါပကလူကြီးများအဖွဲ့မှ၊ ဥက္ကဋ္ဌ-ဦးဘအောင်(ပင်စင်အငြိမ်းစား) နှင့် အတွင်းရေးမှူး ဦးဘလတ် (ပင်စင်အငြိမ်းစား) တို့သည်၊ ဟင်္သာတမြို့လျှပ်စစ်ဓာတ်အားပေးဌာန၊တိုင်းအင်ဂျင်နီယာ ဦးကြည်ထွန်း (ဝ၊)ဦးလေးသန်းနှင့် တိုင်ပင်ကြသောအခါ၊ ဦးကြည်ထွန်းက ဘုရားအတွက် ဖြစ်သောကြောင့်၊ ကုသိုလ်ရေးကိုရှေးရှုလျက် ကိုယ်တိုင်ကြီးစားလုပ်ကိုင်ပေးရန် ဝတ်ပေးလျက်၊ ဘုရားနှင့် ကမ်းအခြေအနေသို့ လေ့လာကြပြီး၊ မြို့လူထုကို အကူအညီတောင်းရန် ဆုံးဖြတ်ကြပါသည်။

၁၃၂၀ ခု၊ တန်ဆောင်မုန်းလဆန်း(၇)ရက်၊ (၇ ၁၁-၅၈)တနင်္လာနေ့ နေ့လည် ၁၂ နာရီ အချိန်တွင် ပြည်လုံးကပ်ကျော် ဦးဘရဲစေတီတော် အာရုံခံတန်ဆောင်းတွင်း၌၊ ဥက္ကဋ္ဌဦးဘအောင်နှင့် တိုင်းအင်ဂျင်နီယာဦးကြည်ထွန်းတို့ခေါင်းဆောင်ကြ၍မြို့ပေါ်ရှိလူကြီးများအား ဖိတ်ကြားပြီး၊ဥက္ကဋ္ဌဦးဘအောင်က

www.dhammaransi.com

ဘုရားကြီးသည်။ ကမ်းပြိုဘေးနှင့် နီးကပ်နေပြီဖြစ်၍။ မည်သို့မည်ပုံလုပ်ကိုင်ကြမည်ကို၊ အကြံဉာဏ်တောင်း၍ ဆွေးနွေးကြသောအခါ။ ဦးကြည်ထွန်းက။ မိမိသည် ဘုရားကြီးအား ကမ်းပြိုဘေးမှမခစေရန်၊ ရွှေ့ပြောင်းပေးသည့်ကိစ္စကို တာဝန်ယူနိုင်ပါသည်။ သို့သော် ဘုရားစေတီတော်မြတ်နှင့်တကွ၊ ကိန်းအောင်းလျက်ရှိသော ဘုရားကိုယ်တော်မြတ်များပါ။ ရွှေ့ပြောင်းထိုက်သည်။ မထိုက်သည်ကို မြို့ပေါ်ရှိ ဆရာတော် သံဃာတော်မြတ်များ ပင့်ဘိတ်၍ လျှောက်ထားလျှင် သင့်တော်မည်ဟုအကြံဉာဏ်ပေးသောအခါ ကြွရောက်ကြသော လူကြီးများက၊ ယခုကိစ္စသည်။ လူတို့ကိုးကွယ်ဆည်းကပ်ကြသော ဘုရားကြီးအတွက်ဖြစ်၍။ အချိန်ကိုနှေး၍ မစောင့်စားလိုဘဲ ယခုအစည်းအဝေးပြီးက တာဝန်ရှိသူများက၊ ဆရာတော် သံဃာတော်များကို သွားရောက်ပင့်ဘိတ်လျက်။ နောက်တနေ့ ဆက်လက်၍ မြို့လူထုအစည်းအဝေးခေါ်သင့်ကြောင်း အကြံဉာဏ်ပေးကြရာ အများသဘောတူဆုံးဖြတ်လျက် အောက်ပါယာယီအလုပ်အမှုဆောင်များရွေးယ်ချပြီး အစည်းအဝေးရုတ်သိမ်းလိုက်ပါသည်။

ယာယီအလုပ်အမှုဆောင်များ။

၁။	ဦးဘအောင်။	....	ပင်စင်အငြိမ်းစား။
၂။	ဦးကြည်ထွန်း	....	တိုင်းလျှပ်စစ် အင်ဂျင်နီယာ။
၃။	ဦးကျော်လှ	....	လျှပ်စစ်ပစ္စည်းကိုယ်စားလှယ်။
၄။	ဦးမြ	....	ပင်စင်အငြိမ်းစား။
၅။	ဦးရွှေ	....	ဆန်စက်ပိုင်။
၆။	ဦးအေးချို	....	ကံထရိုက်တာ
၇။	ဦးအေးမောင်	....	ငွေတိုက်စာရေးကြီး။
၈။	ဦးပု	....	ရွှေဟင်္သာ- အယ်ဒီတာချုပ်။
၉။	ဦးဘသွား	....	ဝိန်-ရွှေ-ရတနာ ကုန်သည်။
၁၀။	ဦးထွန်းဝိန်	....	ပွဲစားကြီး။

www.dhammaransi.com

၁၃၂၀-ခု၊ တန်ဆောင်မုန်း လဆန်း (၈) ရက်။ (၁၈-၁၁-၅၈)နေ့ညနေ။ ၄-နာရီအချိန်တွင် မြို့ပေါ်ရှိကျောင်း ၁၀-ကျောင်းမှ သံဃာတော် အရှင်သူမြတ်များကို ပင့်ဘိတ်လျက် မြို့လူထု ပရိသာတ် အလည်တွင် ဥက္ကဋ္ဌကြီး ဦးဘအောင်က ဝမ်းနည်းကြေကွဲလျက် မျက်ရည်များကျကာ မျက်မြင်ကိုယ်တွေ့ဖြစ်ပျက်နေသည့် ကမ်းပြိုသည့် အခြေအနေနှင့် ဘုရားကိုယ်တော်မြတ်ကြီး၏ တွေ့အံ့ဆဲဆဲဖြစ်ပေါ်နေသည့် အန္တရာယ်ကို ရင်ဆိုင်တွေ့ကြုံခဲ့သော စေတီတော်မြတ်ကြီးနှင့်တကွ ဌာပနာထားသော ဓာတ်တော်-မွေတော် ဘုရားကိုယ်တော်မြတ်များပါ ရွှေ့ပြောင်းပင့်ဆောင်အပ်သည်၊ မအပ်သည်ကို ဆရာတော်များ ရှေ့မှောက်တွင် ရှိခိုးလျှောက်ထားသည်ကို ဆရာတော်များက အကယ်၍ ထိုစေတီတော်ကြီးသည် ကမ်းပြိုခြင်းမှ နီးကပ်လာ၍ ရေသို့မခစေသောငှာ၊ ပသန္နစေတနာဖြင့်- ကောင်းမြတ်သော စိတ်စေတနာ နှင့် ရည်ရွယ်ပါသော ကြောင့်၊ ရွှေ့နိုင်-ပြောင်းနိုင်ပါသည်ဟု အမိန့်ကြားတော်မူသည်ကို ကြားနာ ယူသူများ နှစ်သိမ့်ကြရပါသည်။

ဆရာတော်များ ပြန်လည်ကြွသွားသည့်အခါ အစည်းအဝေးတက်ရောက်ကြသောလူကြီးများက ဘုရားကိုယ်တော်မြတ်ကြီးအားကမ်းပြိုဘေးမှ ကင်းဝေးအောင်၊ မြို့ပေါ်မှ လူအင်အားနှင့် ငွေအင်အားများ စုဆောင်းလျက်။ကမ်းပြိုမည့်နေရာများတွင်။ ရှေးမြန်မာလုပ်ကိုင်နည်းဖြင့် ဝါးခက်များ သဲအိတ်များချပေးလျှင် သက်သာနိုင်သလောက် သက်သာမည်ဖြစ်ကြောင်း။ ၎င်းကိစ္စကို ဦးစီးဦးဆောင် လုပ်နိုင်ရန် တိုင်းလျှပ်စစ် အင်ဂျင်နီယာ ဦးကြည်ထွန်းအား။ဥက္ကဋ္ဌတင်မြှောက်ပါသည်ဟု တညီတညွတ်တည်း သံပြိုင်ပေါ်ထွက်လာသဖြင့်အများသဘောတူဆုံးဖြတ်ကြပြီးလျှင်၊ ကမ်းဆည်ရေး အဖွဲ့အစည်းတခုပြုလုပ်ကြသည်။

၁၃၂၀-ခု၊ တန်ဆောင်မုန်း လဆန်း ၉-ရက်။ (၁၉-၁၁-၅၈)နေ့နံက်။ တွင် ဥက္ကဋ္ဌ ဦးကြည်ထွန်းခေါင်းဆောင်လျက်။ ပြည်ပိုင်အစိုးရ မော်တော်များဖြင့်၊ အကူအညီ တောင်းဆိုယူလျက် မြစ်ထဲတွင် လှည့်လည်လျက်ကမ်းပြိုသည့် အခြေအနေကို သိသာရန် ဝါးဘောများ မျှော၍ စမ်းသတ်လေ့လာကြသည်။

၁၃၂၀-ခု၊ တန်ဆောင်မုန်းလဆန်း ၁၀-ရက်။(၂၀-၁၁-၅၈) နေ့တွင်၊

www.dhammaransi.com

မြို့လူထု၏ အကူအညီဖြင့် ဦးဘမဲဘုရားကြီး၏ ဆိပ်ကမ်းတွင် ဝါးခက်များ သဲအိပ်များချပေးခြင်းနှင့် ရွှေပြောင်ပြောင် ဆိပ်ကမ်းတွင် (စပါး)ခေါ် ပျဉ်းကတိုးသစ်တန်းများရေနက်၌ စိုက်ထူခြင်းတို့ကို၊ တနေ့လုံး အားသွန်ကြိုးစား လုပ်ကိုင်ကြသည်။

၁၃၂၀-ခု။ တန်ဆောင်မုန်းလပြည့်ကျော် (၃)ရက်။ (၂၈-၁၁-၅၈) နေ့တွင်ဗဟိုရှိမီးသတ် ခန်းမဆောင်၌ မြို့လူထုအစည်းအဝေးခေါ် ဆို၍လုပ်ငန်းချဲ့ထွင်ရန် အလုပ်အမှုဆောင် အဖွဲ့နှင့် ဘဏ္ဍာရေးဆပ်ကော်မီတီအဖွဲ့ ဖွဲ့စည်းရာ။ တိုင်းလျှပ်စစ် အင်ဂျင်နီယာ ဦးကြည်ထွန်းအား ဥက္ကဋ္ဌ တင်မြှောက်၍။ ၎င်းနှင့်အလုပ်အမှုဆောင်လူကြီး ၂၀၊ ဘဏ္ဍာရေး ဆပ်ကော်မတီအဖွဲ့လူကြီး။ ၁၄-ဦးတင်မြှောက် ရွေးချယ်ဖွဲ့စည်းကြပါသည်။

၁၃၂၀-ခု၊ တန်ဆောင်မုန်း လပြည့်ကျော် ၅-ရက်။ (၃၀-၁၁-၅၈) တနင်္ဂနွေနေ့ နံနက်တွင်၊ ရပ်ကွက်တိုင်းမှ မြို့လူထု ကျောင်းသားများ။ ဝန်ထမ်းတပ်များ။ မီးသတ် အဖွဲ့သားများနှင့် အမျိုးသမီးအဖွဲ့များပါ ဦးပါမဲ ဆိပ်ကမ်းတွင် ရရှိုးလျှက် အစိုးရအကူအညီပေးသော။ ယူဘီ။ မော်တော်များဖြင့်။ တဘက်ကမ်းရှိ ရေလည်ဆောင်သို့ တပျော်တပါးသွားကြလျှက်။ ထိုဆောင်တွင် မြို့တည့်တည့်သို့ ထိုးဆင်းနေသော ချေစီးကို လွှဲသွားစေခြင်းငှာ၊ လူပေါင်း.... ၁၀၀၀-ကျော်တို့ဖြင့် ပေါက်တူး-ဂေါ်ပြားများ ရေပုံးများနှင့် တူးဖော်လုပ်ကိုင်ကြလျှက်ထိုနေ့ နံနက်စာကို ရပ်ကွက်တိုင်းမှ ထမင်းထုပ်များ ဆေးလိပ်ခုံများမှ ဆေးပေါ့လိပ် ဆေးပြင်းလိပ်များ လှူဒါန်းကျွေးမွေးကြသည်။

၁၃၂၀ ခု။ တန်ဆောင်မုန်းလပြည့်ကျော်၇-ရက်။ (၂-၁၂-၅၈)အင်္ဂါနေ့ နံက်တွင်။ ပြည်လုံးကပ်ကျော် ဦးပါမဲစေတီတော်မြတ်ကြီး၏ ခြေတော်ရင်းရှိ မြစ်ကမ်းခြေတွင်ရေစပ်မှဖန်ခွက်လုံးပေါင်း (၄၂)လုံး၊တလုံးစီပေါ်ထွက်လာသည်၊ ထိုခွက်လုံးများမှာ ယခုခေတ်လူများ မမြင်ဘူးသေးဘဲ ရှေးခေတ်က- ဘုရားပစ္စည်းများဖြစ်ဟန်တူလျှက် ဖန်ခွက်လုံးမှာ လက်မတဝက်ခန့်ထူ၍ လုံးပတ် ၁- ပေခန့်ရှယ်တူများဖြစ်ကြသည်။

ခွက်လုံးများပေါ်ထွက်ရယူစဉ်၊ ဘုရားလူကြီးများက၊ ကိုင်ကွယ် ကြည့်ရှုသည့်အခါ ခွက်လုံးထဲမှ ရေမွှေးနံ့များရပြီး ဘုရားဆင်းတုတော်များ၊ဓာတ်တော်

www.dhammaransi.com

များ၊ ဖူးတွေ့ရသဖြင့်၊သတင်းပြန့်နှံ့၍ ခါမြို့ပေါ်ရှိ၊ ရပ်ဟန်းရှင်လူအပေါင်းတို့သည် ကြိတ်ကြိတ်တိုးခါ စည်ကားသိုက်မြိုက်စွာ လာရောက်ဖူးမျှော်ကြသည်။ ခွဲလုံးများ ပေါ်ထွက်လာခြင်း။ အတိတ်နိမိတ်ကို ကောက်ယူ၍၊ ဘုရားကြီးတော့ ထီးနိုးပြီပြီ၊ ကပ်ကျော်ပြီဟု ပြောကြ ဆိုကြသည်။

၁၃၂၀-ခု၊ တန်ဆောင်မုန်းလပြည့်ကျော် (၉)ရက်။ (၄ ၁၂-၅၈) နေ့၌၊ ဟသ်ာတ အထက်ဘက်ရှိ ကျောက်ရဲကျွန်းထိပ်တွင်၊ ဥက္ကဋ္ဌ ဦးကြည်ထွန်း။ ဦးစီး၍၊ ချေလျှင်တပ်ရင်း (၇)မှ ရဲဘော်များအကူအညီဖြင့်၊ 'စပါး'သစ်တန်းများစိုက်ထူကြခြင်းများ ပြုလုပ်၍။ မြို့ပေါ်မှ ထမင်းထုပ်များ၊ ကော်ဖီရည်၊ မုန့်များနှင့် ဆေးလိပ်များ လိုသလောက်ကျွေးမွေး လှူဒါန်းကြသည်။

၁၃၂၀ ခု၊ နတ်တော်လဆန်း ၃ ရက်။ (၁၃-၁၂-၅၈)နေ့၌။ ဦးပါရဲဆိပ် ကမ်းတွင်။နံနက်မှ ညနေထိ၊ တနေ့လုံး။ ဝါးခက်၊ သစ်ခက်များနှင့်၊သဲအိပ်များကို ကမ်းဆည်ရေးအဖွဲ့သားများနှင့် ဘုရားကြီးဝေယျာ ဝစ္စအဖွဲ့သားများ စုပေါင်း၍ လုပ်အားပေးကြသည်။

၁၃၂၀ ခု၊ နတ်တော်လဆန်း ၄ ရက်။ (၁၄-၁၂ ၅၈) တနင်္ဂနွေနေ့၌၊ မြို့မကောင်စီရုံးမှ အရာထမ်း အမှုထမ်းများနှင့်ကျန်းမာရေးအလုပ်သမားများသည် ဘုရားကြီးနှင့်တကွ ကုန်းထော်ပဒုတ်ာ်းရှိ အမှိုက် သရိုက်များကို၊ သန့်ရှင်း ရေးပြုလုပ်ကြ၍၊ လက်သမားမြောက်ရပ်ကွက် လူထုက နံက်တွင်၊ ကောက်ညှင်းပေါင်းများ ကျွေးမွေးခြင်း၊ နေ့လည်စာအတွက် ထမင်းဟင်းထုပ်များ လှူဒါန်းကျွေးမွေးကြသည်။

၁၃၂၀ ခု၊ နတ်တော် လဆန်း ၁၃-ရက်။(၂၃-၁၂-၅၈)နေ့တွင်၊ အထက် ကျောက်ရဲကျွန်းထိပ်မှ (စပါး)တန်း ၃ တန်း၊ အပြီးအစီး စိုက်ထူကြပြီး။ ၁၃၂၀-ခု၊ နတ်တော် လပြည့်ကျော် ၁၃ ရက်၊ (၇-၁-၅၉)ရွှေပြောင်ပြောင်ဆိပ်ရှိ စပါး-တန်းများ၌ ကိုင်းထုပ်များနှင့် ဒလက်များချကြသည်၊

www.dhammaransi.com

တဖန် နောက်တနေ့တွင် အထက်ကျောက်ခဲကျွန်းဆိပ်၌။ စပါးတန်းများ၌ ထပ်မံ၍ ကိုင်းထုပ်များ ဒလက်များ ချပြန်သည်။

၁၃၂၀ ခု။ ပြာသိုလ်လဆန်း ၃ ရက်။ (၁၁-၁-၅၉) တနင်္ဂနွေနေ့တွင် ဗဟိုရှိမီးသတ် ခန်းမဆောင်၌ကမ်းဆည်ရေးအဖွဲ့မှ လုပ်ဆောင်မှု ရှင်းလင်းပွဲတ ရပ်ကျင်းပသည်။

ထိုနေ့ညနေတွင်၊ ဟာသိဒါတ ဦးမြ။ မန်းဘဆိုင်နှင့်၊ စောအောင်ပတို့အား သမဝါယမ မော်တော်ဖြင့် ကမ်းဆည်ရေးအဖွဲ့ လူကြီးများက ကမ်းဆည်ရေး လုပ်ငန်းများကို လှည့်လည်ပြသကြသည်။

၁၃၂၀-ခု။ ပြာသိုလဆန်း။ ၇ ရက်။ (၁၅ ၁-၅၉)နေ့တွင်၊ ဦးပါရဲဆိပ် နှင့်-လှည်းဘန်းဆိပ် ကြားတွင် စပါးတန်း တတန်းစိုက်ထူ၍။ (၁၉-၁-၅၉) နေ့ ပြီးစီးအောင်မြင်သည်။

၁၃၂၀ ခု။ ပြာသိုလဆန်း ၁၂ ရက်။ (၂၀-၁-၅၉)နေ့တွင်၊ ဦးပါရဲဆိပ် တွင်၊ ယင်းတန်း စပါးတန်း။ တတန်းထပ်မံ၍ စိုက်ထူကြသည်။

၁၃၂၀ ခု၊ ပြာသိုလပြည့်ကျော် ၉ ရက်။ (၁-၂-၅၉) တနင်္ဂနွေ နေ့တွင်။ ဗဟိုရှိမီးသတ် ခန်းမဆောင်၌။ မြို့ပေါ်ရှိသံဃာတော်အရှင်မြတ်များနှင့် မြို့လူထု အပေါင်းအား ပင့်ဖိတ်၍ ကမ်းဆည်ရေး ရှင်းလင်းပွဲတရပ်ကျင်းပသည်။

၁၃၂၁ ခု။ ဝါဆိုလဆန်း ဂရက်။ (၁၂-၇-၅၉)နေ့တွင် ဦးပါမဲ့ဘုရားဆိပ်တွင် ညောင်ပင်ဈေးရပ်မှ အလှူခံရရှိသော ဝါးခက်။ သစ်ခက်၊ များကို။ ခုတ်ယူ၍။ မော်တော်ကားဖြင့် သယ်ယူလျက် ကမ်းဆည်ရေး အဖွဲ့ နှင့်— လက်သွားရပ် ကြံခိုင်ရေးအဖွဲ့ပူးပေါင်း၍ လုပ်အား ပြုကြသဖြင့်- အကျိုးဆောင် ဦးကျော်လှ-ဒေါ်သိန်းရှင် သားသမီး တစုတို့က- အုန်းပြန်ပေါင်းဖြင့် ကျွေးမွေးခြင်း ပြုပါသည်။

www.dhammaransi.com

ဟင်္သာတမြို့။ ဗိုလ်ချုပ်လမ်း
လျှပ်စစ်ပစ္စည်း လက်လီ ဖြန့်ဖြူးရေး
ကိုယ်စားလည်း။ ဟင်္သာတမြို့၊ ညောင်ပင်ရွာရပ်
လှေသူကြီး ဦးသာဆန်း ၏သား။

၁၉၅၈-ခု-မှ ၁၉၆၂ ခု နှစ် အထိ
ဦးပါရဲ ကမ်းဆည်ရေး အတွင်းရေးမှူး။
ပန်းချီ (ဦးကျော်ညွှ) ၏ပုံ။

☆

၁၉၅၈-ခုမှ၊ ၆၂-ခုနှစ်အထိ။
ဦးပါရဲ—ကမ်းဆည်ရေး အဖွဲ့၊
တွဲဘက်အတွင်းရေးမှူးအဖြစ်
ထမ်းရွက်လျှက်ရှိသော

ဟင်္သာတမြို့ ဦးအောင်လှလမ်းနေ
ကံထရိုက်တာ
ဦးအေးချို- ၏ပုံ။

☆

www.dhammaransi.com

ဟသ်ာတမြို့ကမ်းဆည်ရေးမှတ်တမ်း အကျဉ်းချုပ်။

☆ ☆ ☆

ဟသ်ာတမြို့တွင်၊ ဒုတိယကမ္ဘာစစ်ဖြစ်ပေါ်လာသော အချိန်မှစ၍၊ပြီးဆုံးသည့်အချိန်အထိစစ်ဒဏ်ကို ခံစားလိုက်ရသောမြို့ကြီးများထဲတွင်၊မြို့တမြို့အပေါ်အဝင်ဖြင့်ဘည့်အလျောက်၊ ကျွန်တော်တို့ ဟသ်ာတမြို့ကြီးမှာလည်း ဗုံး- သေနတ်ကြားထဲတွင်၊ ပြာပုံသာ ကြီရုံမျှမက၊ ဧရာဝတီ မြစ်ကြီး ထဲတွင် လည်း၊ စစ်အတွင်းက သင်္ဘောပေါင်းရုံ မြှုပ်နှံပစ်ခဲ့သည်က တကြောင်း။ ဂျပန်များသည် ဟသ်ာတမြို့နှင့် ဘာရဝေါ ကူးသန်းသွားလာရေးလွယ်ကူစေရန်အတွက် တလိုင်းစုနှင့် ဘာရဝေါ ကြားတွင် ကျောက်တန်းချခဲ့သည်မှအစပြု၍။ တစတစ ဧရာဝတီမြစ်ကြောင်းကြီးမှာ။ ဟသ်ာတမြို့ဘက်သို့ တိုက်ခပ် တိုးဝင် လာပြီး။ ကမ်းမြို့လာသည့်အတွက် နိုင်ငံတော်အစိုးရမင်းများသည်။ ဟသ်ာတကမ်းပြို သက်သာရန် ရည်ရွယ်ပြီး၊ သိန်း(၃၀)ကျော် အကုန်အကြခံ၍ ကမ်းဆည်ခြင်း လုပ်ငန်းတရပ်ကို၊ လုပ်ကိုင်ခြားသော်လည်း၊ အောင်မြင်မှုမရရှိခဲ့ဘဲ,နေ၊ တဖန် ဟသ်ာတမြို့ ပွဲစားကုန်သည်များ ဦးစီးပြီး မြို့ပေါ်တွင် အလှူငွေ ကောက်ခံ၍ စေတနာရှေ့ထား လုပ်ကိုင်ခြားသော်လည်း။ ကမ်းပြိုရပ်သည်ဟူ၍မရှိ၊ ပြိုကြမြဲ ပြိုကြနေပြန်သဖြင့်၊ ကမ်းဆည်ရေးတွင် ရှေ့တန်းမှ ခေါင်းဆောင် ပါဝင် လုပ်ကိုင်ကြသည့် ပုဂ္ဂိုလ်များပင်လျှင်၊ ကမ်းဆည်ရေးကို ရှေ့ဆက်လက် မလုပ်ကိုင်နိုင်ကြတော့ဘဲ၊ မိမိတို့တိုက်တာ အဆောက်အဦးများကို ကမ်းပြိုဘေးမှ လွတ်ကင်းရာ။ ရပ်ကွက်များသို့ ရွှေ့ပြောင်းနေထိုင်ကြရသဖြင့်၊ ကမ်းဆည်ရေးကို မည်သူမျှ၊ ဗိုလ်ထွက်၍ လုပ်ကိုင်နိုင်ဝန့်သူမပေါ်ပေါက်တော့ဘဲ။ ငံတရားအတိုင်း ပြစ်ချ၍။ ကံစီမံရာဘဲဟု လက်ျှိုင်ချနေကြသော်လည်း၊ တဖြေးဖြေး၊

www.dhammaransi.com

ပြည်လုံးကပ်ကျော် ဦးပါရဲစေတီတော်ကြီးအထိ၊ ပြိုကြပျက်စီးလာချိန်တွင်။ မိမိတို့၏ အိုးအိမ် အဆောက်အဦးများပျက်စီးဆုံးရှုံးသည်ကအကြောင်းမဟုတ် ဖြေဖျောက်နိုင်ညားသော်လည်း။ ရှေ့သူတော်စဉ် ပုဂ္ဂိုလ်ကြီးများ တည်ထား ကိုးကွယ်ခဲ့သော ရှေ့လက်ရာဖြစ်သည့် ဘုရားကျောင်းကန်များ ပျက်စီးတော့ မည့်အရေးကို။ ကြုံတွေ့ကြရတော့မည် ဖြစ်သဖြင့်၊ မမြင်ဝန့် မတွေ့လိုသော၊ စေတီတော်ကြီး၏၊ ဝေယျာဝစ္စ အဖွဲ့ဝင်လူကြီးများမှာ၊ ယူကျုံးမရ အပူလုံးကြွ လျှက်။ ၎င်းကမ်းပြိုကြသည့်အထဲမပါမရောက်ရလေအောင်၊ ကြံဆောင်လုပ် ကိုင်နိုင်သော၊ ဇရာဝတီတိုင်း လျှပ်စစ်အင်ဂျင်နီယာ၊ ဦးလေးသန်း (ခေါ်) ဦးကြည်ထွန်းအား၊ ဝေယျာဝစ္စအသင်းကြီး၏ အကျိုးတော်ဆောင်ဦးဘလင်မှာ မတွေ့ တွေ့အောင် ကြိုးစားရှာပါသော်လည်း၊ ညနေ(၆)နာရီအချိန်အထိမတွေ့ ရှိဘဲ လက်မှိုင်ချကာ၊ဝေယျာဝစ္စ အမှုဆောင်လူကြီးတဦးအပါအဝင်ဖြစ်သော ဦးကျော်လှ အိမ်သို့ ဝင်ရောက်ပြီး အကျိုးအကြောင်း ကုန်စဉ်အောင် ဖွင့်ဟ မိန့် ကြားသည်တွင်၊ လူကြီးတဦးဖြစ်သူ ဦးကျော်လှမှာလည်း ဘုရားကြီး၏ဝေယျာ ဝစ္စ အမှုဆောင်လူကြီး တဦး ဖြစ်သည့် အလျောက် တာဝန်သိသိ နှင့်- ၎င်း ဦးကြည်ထွန်း တွေ့မှုကိုတာဝန်ယူ၍၊ မနားမနေရှာကျန်ခဲ့သော်၊ ည(၁၀)နာရီ အချိန်တွင်၊ အစီးအဝေးတခုမှ ပြန်လာသော ဦးကြည်ထွန်းအား ခရီးရောက်မ ဆိုက်ပြောပြတောင်းပန်မှုကြောင့်၊ မူလဓါတ်ရင်း ဓါတ်ခံရင့်သန်မှု ရှိပြီး ဖြစ် သော ဦးကြည်ထွန်းမှာ၊ မောသည်ဟူ၍ပင်ခံနမထား လက်နှိပ်ဓါတ်မီးကိုကိုင် လျှက်၊ ဦးကျော်လှခေါ်ဆောင်ရာသို့ မညီးမညူလိုက်လာခဲ့ပြီး၊ ဘုရား ယင်ပြင် တော်ပေါ်သို့ ရောက်လျှင်ရောက်ခြင်းပင် မကြားဝန့်အောင် မြည်ဟီးနေသော မြစ်သို့င်းသံနှင့် ဝဲရပ်သံများမှာ ကျောက်ခမန်းလိလိ။ ဖြစ်သော်လည်း။ မလျော့ သော ဇွဲသတ္တိရှိသည့်အတိုင်း။ ကမ်းဘားတလျှောက်လိုက်လံကြည့်ရှုပြီးရေတိုက် နေသော၊ ရေဦးကိုတွေ့ရှိကြ၏။ ၎င်းရေဦးကို လွှဲပြောင်း လိုက်ပါက၊ ကမ်း ပြိုနေသော၊ ကမ်းဘားများ သက်သာနိုင်စေလိမ့်မည်ဟု တထစ်ချယုံကြည်လျှက် ရှိသော ဦးကြည်ထွန်းသည်။ ဘုရားဝေယျာဝစ္စလူကြီး ဦးကျော်လှအား၊ အစီး အဝေးဘိတ်ကြား၍၊ စီးဝေးတိုင်ပင်ကြပါက၊ ကျွန်တော်လုပ်သင့် လုပ် ထိုက် သော ကိစ္စများကို တင်ပြ ပြောဆိုမည် ဖြစ်ကြောင်း။ အမိန့်ပေးချက် အရ၊

www.dhammaransi.com

သက်ဆိုင်ရာလူကြီးများနှင့်ကိုင်ပင်ဆွေးနွေးပြီး၊ ၁၃၂၀-ခု၊ တံဆောင်မုန်းလွှန်း ၇ ရက်။ (၇-၁၁-၅၈) တနင်းလာနေ့။ နေ့လည် ၁၂ နာရီအချိန်တွင်။ ဦးပေါ်ရဲ စေတီတော် အာရုံခံ တံဆောင်းတွင်။ ဘုရားကြီး၏ ဝေယျာဝစ္စ အသင်း ဥက္ကဋ္ဌ၊ ဦးဘအောင် -နှင့်— တိုင်းလျှပ်စစ် အင်ဂျင်နီယာ ဦးကြည်ထွန်း တို့ အား။ နာယက လူကြီးများ အဖြစ် တင်မြှောက်၍။ မြို့ပေါ်ရှိ လူကြီးများနှင့် ဘုရားကြီး၏ ဝေယျာဝစ္စအမှုဆောင် လူကြီးများအား ဘိတ်ကြား ပြီး စီးဝေးတိုင်ပင် ကြသည်မှာ၊ ဘုရားကြီး၏ ဝေယျာဝစ္စ အသင်း ဥက္ကဋ္ဌ ဦးဘအောင်က၊ ယခုလူကြီးများ မြင်တွေ့ကြရသည့်အတိုင်း ကမ်းပြိုဘေးမှာ အိုးအိမ်တိုက်တာ အဆောက်အဦးများပင် မရပ်မနားဘဲ ရှေးမင်းကောင်း မင်း မြတ်များလက်ထက်က တည်ထားကိုးကွယ်ခဲ့သော စေတီတော်ကြီးများ။ ဤကဲ့ သို့ လစ်လျူရှုထားကြပါက၊ စေတီတော်ကြီးမှာ ကမ်းပြို ကမ်းဘားထဲတွင် မြှောပါဆုံးရှုံးရတော့မည်ကိုမကြည့်လို၊ မမြင်လိုပါသော်လည်းမိမိမှာအသ... အရွယ်ကလည်း အိုမင်းမစွမ်းအချိန်သို့ရောက်ရှိနေပြီဖြစ်ပါ၍၊ ယခုကြွရောက်လာ ကြသောလူကြီးများမှ၊ မည်ကဲ့သို့အောင်မြင်အောင်ကြံဆောင်ရန်။ အကြံကောင်း ဉာဏ်ကောင်းပေးပါရန် ဝမ်းနဲကြေကွဲစွာ တောင်းဆိုမှုကြောင့်၊ ကြွရောက်လာ ကြသောလူကြီး များမှာလည်း စေတီတော်ကြီး၏ပျက်စီး ဆုံးရှုံးတော့ မည့်အ ရေးကို၊ တွေးတောပူပန်ကြသော်လည်း။ မပြီးမပျက်အောင်လုပ်ကိုင်ရေးကိစ္စကို မည်ကဲ့သို့ လုပ်ကိုင်ကြမည်ကို စေတနာရှိညှားသော်လည်း။ လုပ်ငန်း ကျွမ်းကျင် မှုလိုအင် နေကြသဖြင့်၊ ရောဝတီတိုင်းလျှပ်စစ်အင်ဂျင်နီယာ ဦးကြည်ထွန်းကသာ ဤကဲ့သို့ လူကြီးများ၏ စေတနာနှင့် သဒ္ဓါတရားကို မိမိအနေဖြင့်။ ယုံကြည်ဝမ်း မြောက်လျက်။ မိမိသည် ဉာဏ်စွမ်းရှိသလောက်၊ ကာယစွမ်းရှိသလောက်၊ကြိုးစား လုပ်ကိုင်သွားမည်ဖြစ်ပါသည်။ ဤကဲ့သို့ လုပ်ကိုင်ရာတွင် (၂မျိုး) (၂) စား ရှိကြောင်း။

ပဌမအချက်မှာ ဘုရားကြီးသည်ကမ်းပြိုသည့်အထဲမပါရအောင်ကြိုးစား လုပ်ကိုင်သွားရန်ဖြစ်ကြောင်း။

ဒုတိယအချက်မှာ ကမ်းပြိုသောဘေးမှ လွတ်ကင်းအောင်၊ ကမ်းဆည်ရာ

www.dhammaransi.com

တွင် အကြောင်းမညီညွတ်၍ မအောင်မြင်ခဲ့သော်၊ ရုပ်ပွားဆင်းတုတော်များ နှင့် သရီယဓါတ်တော်များ ရွှေ့ပြောင်းရေးလုပ်ငန်းကို လုပ်ကိုင်မည်ဟူ၍ လုပ်ငန်းမှာ၊ (၂)ခုရှိသည့်အနက်၊ မပြိုမပျက်တည်တန့်ခိုင်မြဲရေးရှိအောင်ပြုလုပ်ရန်က ပိုမိုခက်ခဲ၍ အောင်မြင်အောင် လုပ်နိုင်စွမ်းရှိမှ ပိုမိုကောင်းမည် ဖြစ်ပါသည်။ သို့ဖြစ်ပါ၍ ယခုကြွရောက်လာကြသော လူကြီးမင်းများ၏ ဆန္ဒအတိုင်း တိုက်တွန်းအားပေးပါက၊ လုပ်ကိုင်ပေးမည်ဖြစ်ကြောင်းမိန့်ကြားသည့်တွင်၊ကြွရောက်လာကြသောလူကြီးများမှာ၊ ရေထိသော ပဒုမ္မာကြာပန်းကဲ့သို့ ရွှင်လမ်းဝမ်းမြောက်ကြလျှက်။ တိုင်းလျှပ်စစ် အင်ဂျင်နီယာဦးကြည်ထွန်းအား ဦးပါမဲစေတီတော် ကမ်းဆည်ရေးအဖွဲ့ ဥက္ကဋ္ဌအဖြစ် အများသဘောတူ ရွေးချယ်တင်မြှောက်ကြပြီး အောက်ပါ တာဝန်ခံအဖွဲ့ကို ဖွဲ့စီးလိုက်ပါကြောင်း။

ကမ်းဆည်ရေးအဖွဲ့ အစည်းအဝေး
အမှတ်(၁)

၁၃၂၀-ခု။ တန်ဆောင်မုန်းလပြည့်ကျော် (၃)ရက်။ (၂၈-၁၁-၅၈) သောကြာနေ့။ နံနက် (၈)နာရီအချိန်။ဗိုလ်ချုပ်လမ်းဗဟိုရဲမီးသတ် ခမ်းမဆောင်၌။ ကမ်းဆည်ရေးအတွက် ခြွေပေါ်ရှိ။ စေတနာသက်သန်သော၊ ပုဂ္ဂိုလ်များအား ဘိတ်ကြားရာ အောက်ပါအတိုင်း တက်ရောက်ကြပါသည်။

၁။ ဦးဘအောင်။
၂။ " ဘထွန်း။
၃။ " ဘတင်။
၄။ " ဘညို။
၅။ " ပု (ရွှေဟင်္သာ)
၆။ " ကြည်ထွန်း။
၇။ " မြ။(ပင်စင်စား)
၈။ " အုံးမောင်။
၉။ " အုံးလှိုင်။
၁၀။ ဦးကျော်ရှိန်။
၁၁။ " အကျွမ်း။
၁၂။ " ဘလတ်။
၁၃။ " အေးချို။
၁၄။ " ကျော်လှ။
၁၅။ " စိန်တာ။
၁၆။ " ရွှေ။
၁၇။ " ငွေစိုး။
၁၈။ " ကြည်။

www.dhammaransi.com

၁၉။ ဦးသိန်း (တကာသိန်း)
၂၀။ ။ ဗချမ်း။
၂၁။ ။ ဗစိုး။
၂၂။ ။ လှမြင့်။
၂၃။ ။ အုံးပွင့်။
၂၄။ ။ ယောဒ။
၂၅။ ။ လှကြည်။
၂၆။ ။ စံဦး။
၂၇။ ။ သော်။
၂၈။ ။ ချစ်မောင် (မီး)
၂၉။ ။ သန်းမောင် (ရွှေ)
၃၀။ ။ မောင်ချစ်။
၃၁။ ။ လှတင် (အောင်မြန်မာ)
၃၂။ ။ ထွန်းစိန် (ဓာမဏိ)
၃၃။ ။ ဘခိုင် (ဍ္ဆိတံ)
၃၄။ ။ ဘဘွား။
၃၅။ ။ သန်းညွန့်။
၃၆။ ။ ထွန်းလှိုင်။
၃၇။ ။ အောင်သိန်း
၃၈။ ။ တင်အောင်။
၃၉။ ။ တင်မောင်။
၄၀။ ။ မြင့် (ရန်နိုင်)
၄၁။ ။ ခင်မြင့် (ရွှေ)
၄၂။ ။ ကိုကိုလေး။
၄၃။ ။ ဟိန်ဖေ။
၄၄။ ။ မြထင်။
၄၅။ ။ ကံအေး။
၄၆။ ။ ကြီးမြင့်။
၄၇။ ။ ကံညွန့်။
၄၈။ ။ တင်ကြီး။
၄၉။ ဦးကျင်။
၅၀။ ။ အောင်ကျော်။
၅၁။ ။ ဘစံ။
၅၂။ ။ ဘအေး။ (ဘဏ်)
၅၃။ ။ ဆင့် (တယော)
၅၄။ ။ ထွန်းတင် (ရွှေပြည်ဇ)
၅၅။ ။ သန်း (ဆန်စက်ပိုင်)
၅၆။ ။ ခိုင်။
၅၇ ။ ချန်ပိန်။
၅၈။ ။ ကြင်ထွန်း။
၅၉။ ။ ကောင်မှူး။
၆၀။ ။ အဖိုး။
၆၁။ ။ စံမြင့်။
၆၂။ ။ စံအေး။
၆၃။ ။ မြသောင်း။
၆၄။ ။ ထိုင်ဟုတ် ဘိုကျုံး)
၆၅။ ။ မောင်သင် (စန္ဒာသင်ရိန်)
၆၆။ ။ မောင်ဆင့် (မဲဌာန)
၆၇။ ။ ထွန်းမောင် (ဗဟိုရဲဓာတ်ပုံ)
၆၈။ ။ လှဖေ။
၆၉။ ။ မောင်လှိုင်။
၇၀။ ။ ကင်း။
၇၁။ ။ အေးမောင် (ရွှေဟသာ်သာကုန်စုံဆိုင်)
၇၂။ ။ ဘိုးငွေ။
၇၃။ ။ ထွန်းသိန်း (ကျား နှစ် ကောင်)
၇၄။ ။ သိန်း (ဒိုကေ)
၇၅။ ။ တင်စိုး။
၇၆။ ။ သန်းဖေ။
၇၇။ ။ လှမောင်
၇၈။ ။ လှကြည် (သွား)

www.dhammaransi.com

၇၉။ ဒေါ်ဒေါ်မြ။
၈၀။ ကိုညိမ်းမောင်။
၈၁။ ကိုအုံးမြင့်။
၈၂။ ကိုသိန်း (ဘိုးဘိုးအောင်)
၈၃။ ကိုချစ်ဘိုး။
၈၄။ ကိုအာချင်း။
၈၅။ ကိုညွန့်ငွေး။
၈၆။ ကိုတင်ရွှေ (မီးသတ်)
၈၇။ ကိုမြ ငင်း။
၈၈။ ကိုသံချောင်းငင်း။
၈၉။ ကိုကြည် ငင်း။
၉၀။ ကိုအုံးကျော် (ရွှေမောင်း)
၉၁။ ကိုအေးသွယ်
၉၂။ ကိုတင်အောင်။
၉၃။ ကိုဟန်စိန်။
၉၄။ ကိုခအောင်မြင့်၊
၉၅။ ကိုသောင်းထွန်း။
၉၆။ ကိုခင်မောင်အေး။

အစည်းအဝေးကို နံက် (၈)နာရီခွဲအချိန် စတင်၍။ သဘာပတိအဖြစ်၊ ဦးဘအောင်အား တင်မြှောက်လျက်, အခမ်းအနားမှူးအဖြစ် ဦးအေးချို ကာ၊ ဆောင်ရွက်ပါသည်။

သဘာပတိ ဦးဘအောင်က စတင်၍ မိန့်ကြားသည်မှာ၊ ယခုကဲ့သို့ မြို့ပေါ်ရှိ စေတနာထက်သန်၍၊ ကမ်းဆည်ရေးအတွက် ကြွရောက်လာကြသော လူကြီးများအား အထူးကျေးဇူးတင်ရှိကြောင်း။ ပြည်လုံးကပ်ကျော် ဦးပါရဲ စေတီတော်မြတ်ကြီးအား ကမ်းပြိုခြင်းဘေးမှ လွတ်ကင်းရန် ကြိုးစား ရှာကြသော ဦးကြည်ထွန်း (တိုင်းအင်ဂျင်နီယာ) အား။ ကမကထ ပြုလုပ်သည့်အတွက်၊ ကုသိုလ်အထူးကြီးမည်ဖြစ်ကြောင်း၊ ယခုဖွဲ့စီးမည့်ကမ်းဆည်ရေးအဖွဲ့ သည်လည်း ဘုရားကိုယ်တော်မြတ်ကြီးနှင့် တကွ။ ဝေနေယျာ လူအပေါင်း တို့အား ကယ်တင်နိုင်ပါစေဟု ဆုတောင်းမေတ္တာပို့သပါသည်။

အခမ်းအနားမှူး ဦးအေးချိုက ယခုကဲ့သို့ မြို့ပေါ်ရှိလူကြီးများအားဖိတ် ခေါ်ရခြင်းအကြောင်းသည်။ ပြည်လုံးကပ်ကျော် ဦးပါရဲ စေတီတော်မြတ်ကြီး အား ကမ်းပြိုခြင်းဘေးမှ နီးကပ်လာ၍ ဗုဒ္ဓဘာသာ ရဟန်းရှင်လူ အပေါင်းတို့ သည်၊ ကြိမ်မီးအုံးသည်ပမာ မနေနိုင်ကြဘဲ၊ နီးစပ်ရာ လူကြီးများအား ဘုရား ကြီးတွင် အစည်းအဝေးခေါ်လျက် တိုင်းအင်ဂျင်နီယာ ဦးကြည်ထွန်း က၊တာ ဝန်ယူလုပ်ကိုင် ပေးမည်ဟု ဂတိပေးသည့် အတွက် အစည်းအဝေးမှအား ရဝမ်းမြောက်၍ ဦးကြည်ထွန်းကို ကမ်းဆည်ရေးအဖွဲ့ ဖွဲ့စည်း၍ ဥက္ကဋ္ဌ တင်

www.dhammaransi.com

မြှောက်ကြပါသည်၊ ထိုနောက်မှ တစတစ၊ လုပ်ငန်းတိုးချဲ့ခါ မြို့ပေါ်ရှိ လူကြီးများအား ဘိတ်ကြား၍ အဖွဲ့အစည်းတရ ဖွဲ့စည်းပါဟု၊ နှိုးဆော်ကြပါသဖြင့်၊ ယခုကဲ့သို့ ဘိတ်ခေါ်ရခြင်းဖြစ်ကြောင်း ရှင်းလင်းသွားပါသည်။

ငွေထိမ်းလူကြီး ဦးကျော်လှကလည်း ဘုရားကြီးအား ကမ်းပြိုခြင်းမှ လွတ်ကင်းရန် ရွှေပြောင်ပြောင်ဆိပ်ကမ်းမှ နေ၍ ဥက္ကဋ္ဌ ဦးကြည်ထွန်း ခေါင်းဆောင်ပြီး တတ်ကျွမ်းနားလည်သော လုပ်သားများငှား၍၊ လုပ်ကိုင်လာရာ အောင်မြင်သလောက် အောင်မြင်လာသည်ကို တွေ့ရပါသည်။ ဝေယျာဝစ္စအဖွဲ့မှ ဦးစီး၍ အလှူကောက်ခံရသော ငွေ ၂၀၀၀ိ ကျော်သည်။ ပျဉ်းတတ်း ပါး တန်းများ လုပ်ကိုင်သည်နှင့် မလောက်မငှဖြစ်နေပါသဖြင့်၊ လုပ်ငန်းတိုးချဲ့လုပ်ကိုင်လိုကြပါက၊ ဘဏ္ဍာရေးအဖွဲ့ ဖွဲ့၍ရံပုံငွေကောက်သင့်ကြောင်း။ ရှင်းလင်းတင်ပြပါသည်။

ထိုနောက်၊ တိုင်းအင်ဂျင်နီယာ ဦးကြည်ထွန်းက၊ ယခုလိုမြို့ပေါ်မှ လူကြီးများ ကြွရောက်လာကြသည်ကို ဝမ်းမြောက်ကြောင်း။ မိမိသည် အင်ဂျင်ကရည်ရွယ်ချက်အားဖြင့်၊ ပြည်လုံးကပ်ကျော် ဦးပါမဲ စေတီတော် မြတ်ကြီးနှင့် တကွ။ ဥက္ကဋ္ဌ ဦးဘအောင်ကိုပါ ဂရုဏာသက်ဝင်၍၊ ဘုရားကြီးအား ကြွးစား၍ ကာကွယ်လုပ်ကိုင်ပေးပါမည် ဝန်ခံချက်ရှိသဖြင့်၊ မိမိသည် တတ်နိုင်သည့် ဘက်မှ ဆောင်ရွက်သွားမည်ဖြစ်ကြောင်း။ ယခုဖွဲ့စည်းမည့် ကမ်းဆည်ရေးအဖွဲ့သည်လည်း။ မိမိနှင့်တွဲဘက်လျက်၊ ရှေ့သွားနောက်လိုက်ညီအောင် လုပ်ကိုင်သွားစေလိုကြောင်းပြောကြား၍၊ မိမိသည်။ ကမ်းပြိုခြင်းကို ရပ်တန့်ရန် လုပ်ကိုင်မည့် နည်းလမ်းများကို သိစေရန် ပြသမည်ဟု၊ ကျောက်သင်ပုန်းပေါ်တွင် ရေးဆွဲတင်ပြသွားပါသည်။

အခမ်းအနားမှူးက၊ ကြွရောက်သော ပရိသတ်များအား အကြံဥာဏ် ပြောဆိုခွင့်ကိုပေးသဖြင့်၊ လှည်းတန်းမှ ဦးလှကြည်က။ အဖွဲ့အစည်း ဖွဲ့နည်းကို အကျယ်တဝင့် ပြောဆိုသွားပါသည်။

ဦးပု (ရွှေဟသာ)က၊ အကျယ်တဝင့် မစဉ်းစားဆေးဘဲ၊ အမှုဆောင်လူကြီးများ ဖွဲ့စည်း၍ ဘဏ္ဍာရေး ဆပ်ကော်မတီ ရွေးကောက်ပြီးအလုပ်မြန်မြန် လုပ်ကိုင်ရန် အကြံဥာဏ် ပေးသည်ကို။ မြို့မကောင်စီ။ (ဒု) ဥက္ကဋ္ဌဦးမိန်တာက ထောက်ခံသဖြင့် အောက်ပါအတိုင်း ဖွဲ့စည်းလိုက်ကြပါသည်။

www.dhammaransi.com

၁။ ဦးဘအောင်။ (နာယက) ၂။ ဦးကြည်ထွန်း (ဥက္ကဋ္ဌ)
၃။ ဦးအေးချို (အတွင်းရေးမှူး) ၄။ ဦးကျော်လှ (ငွေထိန်းလူကြီး)

☆ အမှုဆောင်လူကြီးများ ☆

၅။ ဦးပု။
၆။ ။သော်။
၇။ ။ထွန်းခင်
၈။ ။ရွှေမောင်း။
၉။ ။မောင်ချစ်။
၁၀။ ။မောင်တင်။
၁၁။ ။ထွန်းစိန်
၁၂။ ။အေးမောင်။
၁၃။ ။ထွန်းသိန်း
၁၄။ ။ညိမ်းမောင်
၁၅။ ။သန်းမောင်
၁၆။ ။ထွန်းလှိုင်
၁၇။ ။အောင်သိန်း
၁၈။ ။လှမြင့်
၁၉။ ။ဘခိုင်
၂၀။ ။အဘချင်း။

နှင့်— မီးသတ် အဖွဲ့ဖြစ်ပါသည်။

☆ ဘဏ္ဍာရေး ဆပ်ကော်မတီများ ☆

၁။ ဦးဘအောင်
၂။ ။မြ။
၃။ ။ရွှေ
၄။ ။စိန်တာ
၅။ ။ကြည်
၆။ ။စိန်တင်
၇။ ။စောလွင်
၈။ ။အုန်းလှိုင်-
၉။ ဦးထိုင်ဟုတ်
၁၀။ ။ငွေစိုး
၁၁။ ။ကြူးဝါး
၁၂။ ။ချန်ပိန်
၁၃။ ။ပျိုကြီး
၁၄။ ။ချော၊ ပီ၊ ရှား၊
၁၅။ ။ဒေါ်ဒေါ်မြ (လမ်းမတော်)

တို့၊ ဖြစ်ကြပါသည်။

ဆော်ဩရေးမှူးအဖြစ် ဦးရွှေနှင့် ဦးကြည်တို့အား
ရွေးချယ်ကြပါသည်။

www.dhammaransi.com

ထိုနောက် ဘဏ္ဍာရေး ရံပုံငွေအတွက်။ အလှူစာရင်း ကောက်ခံကြရာ ကြွရောက်လာသော လူကြီးများမှ ဦးမာတင် နှင့်-ဦးအကျွမ်က ငွေလက်ငင်း ၅၀ိ လှူဒါန်း၍။ ဂတိပေးလှူဒါန်းကြသော ပုဂ္ဂိုလ်များမှာ၊

ဦးထိုင်ဟုတ်	အလှူငွေ	၁၀၀ိ။
။ အွှေ	၎င်း။	၅၀ိ။
။ ကြည်	၎င်း။	၅၀ိ။
။ စိန်တာ	၎င်း။	၅၀ိ။
။ ငွေစိုး (သစ်)		၅၀ိ။ တန်ဘိုး။
။ ဘဇံ (စာတိုက်ဌာန)		၁၀ိ။ ဂတိပေး ....

လှူဒါန်းကြပါသည်။

သဘာပတိက၊ နိဂုံးချုပ်ဖြင့်၊ မိမိသည် ယခုကဲ့သို့။ မြို့ပေါ်ရှိ ဂုဏ်သရေရှိ လူကြီးများ ကြွရောက်၍၊စေတနာ သဒ္ဓါရက်ရောစွာလှူဒါန်းကြသည်ကို၊ ဝမ်းမြောက်ချီးကျူးပါကြောင်း။ ယခုအဖွဲ့ကြီးသည်။ ဘုရားကြီး နှင့် တကွ၊ ကမ်းပြိုခြင်းဘေးမှ ကင်းဝေးအောင် လုပ်ဆောင်နိုင်ပါစေသတည်းဟု။ မိန့်ခွန်း ပြောကြားပြီး အစည်းအဝေးရုပ်သိမ်းသွားပါသည်။

(ဦးကြည်ထွန်း)	ကမ်းဆည်ရေးအဖွဲ့	(ဦးအေးချို)
ဥက္ကဋ္ဌ။	ဟသ်ာတမြို့။	အတွင်းရေးမှူး။

ဤကဲ့သို့ ကမ်းဆည်ရေး လုပ်ငန်းတွင်။ အများလူထု၏ဆန္ဒအရရောက် မှန်းမသိ ရောက်ခဲ့ရသော ဦးကြည်ထွန်းသည်၊ ဘိုးသူတော် ဖြစ်မှန်းမသိဖြစ် သော မြန်မာစကားပုံအလား၊ ကမ်းဆည်ရေး လုပ်ငန်းကြီးကိုရှေ့ဆောင်လုပ် ကိုင်လာခဲ့ရာ ဘဏ္ဍာရေးကော်မတီလူကြီးများသည် ငွေများကိုကြိုးစားရှာကြ ပါသော်လည်း ကမ်းဆည်ရေးလုပ်ငန်းသည် အပြောလွယ်သလောက်တကယ်

www.dhammaransi.com

တန်းလုပ်ငန်း၏ ခက်ခဲပုံ။ လုပ်ငန်း၏ ကြီးကျယ်ပုံများမှာ လုပ်ငန်းလုပ်မိမှ လုပ်ငန်း၏အကြောင်းကို သိသည့်အားလျော်စွာ၊ ရှေ့တိုး လုပ်ရမည်မှာလည်း ငွေကြေးကမလုံလောက်။နောက်ဆုပ်ရမည်မှာလည်း လုပ်ငန်းမအောင်မြင်ဘဲ၊ တနိုင်းတစဖြစ်နေ၍ သတ္တိမရှိ။ (သည်ပုတ်ထဲက-သည်ပဲ) ဖြစ်မည်ကို ပွေးတောမိသည်ကတကြောင်း။ မိမိလုပ်ငန်းအောင်မြင်သည်ကို ပြလိုသည်ကဘာဖုံ၊ ဤကဲ့သို့ အကြောင်းမျိုးစုံတို့ကြောင့် နောက်မဆုပ်ဘဲ၊ နောက်ဆုံးကိုယ့်ငွေကိုယ်ရှာ၊ ကိုယ့်အလုပ်ကိုယ်လုပ်ရသည့် အခြေအနေသို့ရောက်ရှိပြီး မခလျှော့သော ဇွဲလုံ့လနှင့် လုပ်ကိုင်နေဆဲမှာပင်၊ မြို့မကောင်စီတွင်။မျိုးချစ်စိတ်ရင့်သန်ပြီး၊ သူခဲကောင်းပီသသော မြို့မကောင်စီ ဥက္ကဋ္ဌ ဦးစိန်တာကအဖွဲ့ဝင်လူကြီးများနှင့် တိုင်ပင်ပြီး၊ အများသဘောတူညီချက်အရ မတုံလှုပ်သောစေတနာ ဗလဝနှင့် သက်ဆိုင်ရာဌာနဆိုင်ရာမှသုံးစွဲရန်အမိန့်ကိုပင်မစောင့်ဆိုင်းဘဲကြလာသော၊ တာဝန်ကို ကျုံးခံမည်ဟူသော သတ္တိထူးဖြင့် ကမ်းဆည်ရန်ငွေ-၆၀၀၀ိ။ ကို။ ရက်ရောစွာခွင့်ပြု ထုပ်ပေး နိုင်မှုကြောင့်၊ ဦးကြည်ထွန်းခေါင်းဆောင်သော၊ ကမ်းဆည်ရေးအဖွဲ့သည်။ ပင်လယ်တွင်းသင်္ဘောပျက်၍၊ ကမ်းမမြင်၊ လမ်းမမြင်ဘဲ၊ ဝိရိယအစွမ်းနှင့် လက်ပစ်ကူးနေချိန်တွင်၊ မေလာနတ်သမီး ကယ်ယူလာသကဲ့သို့ ကမ်းဆည်မှု အခက်အခဲ ကြားမှငွေ၆၀၀၀ိ ထောက်ပန့်မှုရရှိ၍. ဆက်လက်လုပ်ကိုင်လာခဲ့ရာ၊ ပဉ္စမနှစ်၊ ကုန်သည့်အထိ၊ ဟင်္သာတမြို့ကမ်းပြိုဘေးမှ ရာခိုင်နှုန်း ၅၀-သက်သာ၍ လာခဲ့ပါသည်။

ဤသို့ မလျှော့သော ဇွဲလုံ့လနှင့် ကမ်းဆည်ရေး လုပ်ငန်းကြီးကို။ယခင်သိန်းနှင့် ချီလုပ်၍။ မရလင့်ကစား မပြောပလောက်သော မြို့လူထု၏ ငွေကြေးအကူအညီဖြင့်။ အောင်မြင်အောင် လုပ်ဆောင်မည်ဟူသော၊ တကယ့်မြင့်မြတ်သည့် စေတနာကြောင့် ကမ်းဆည်ရေး လုပ်ငန်းကြီးမှာ တနေ့ထက်တနေ့ကမ်းပြိုသက်သာချိမ့်မှုမက ဦးပါခဲစေတီတော်ကြီးကို မည်သူမျှ ရလိမ့်မည်ဟု၊ မမျှော်လင့်သော စေတီတော်ကြီးပင်လျှင် ကမ်းထိပ်တွင်၊ ထီးထီး မတ်မတ်တည်ရှိနေသဖြင့်၊ ရှေ့ဆက်လက်လုပ်ကိုင်နိုင်ရေးကို ရှေ့ရှုလျက် ရငွေ-ကုန်ငွေအသေးစိတ်ရှင်းတမ်းတင်ပြရန်အချိန် ရောက်သည့်အားလျော်စွာ၊ဗဟိုရ်မီးသတ်ခန်းမဆောင်တွင် လူထုရှင်းပွဲတရပ် ဖိတ်ခေါ် စီးဝေးခဲ့ပါသည်။

www.dhammaransi.com

ကမ်းဆည်ရေးအဖွဲ့
လူထုရှင်းလင်းပွဲ၊ အစည်းအဝေး
(ဒုတိယ)အကြိမ်။

၁၃၂၀-ခု။ ပြာသိုလဆန်း(၃)ရက်၊ (၁၁-၁-၅၉)တနင်္ဂနွေနေ့ နံနက်၊ (၈)နာရီအချိန်တွင်၊ ဗဟိုဒိုးသတ် ခမ်းမဆောင်၌၊ အစည်းအဝေး ကျင်းပရာ၊ အောက်ပါလူကြီးများတက်ရောက်ကြပါသည်။

၁။ ဦးဘအောင်
၂။ ။ ဘထွန်း
၃။ ။ ဘကြွင်
၄။ ။ ကြည်ထွန်း
၅။ ။ ကျော်လှ
၆။ ။ အေးချို
၇။ ။ မြ (ပင်စင်စား)
၈။ ။ ရွှေမောင်း
၉။ ။ ဘလတ်
၁၀။ ။ ဘဘွား
၁၁။ ။ စိန်
၁၂။ ။ လှမောင်
၁၃။ ။ ရွှေ
၁၄။ ။ ထိုင်ဟုတ်
၁၅။ ။ အုန်းလှိုင်
၁၆။ ။ ပျိုကြီး
၁၇။ ။ ဆင့်
၁၈။ ။ ဘတွေ
၁၉။ ။ ဘကျော်
၂၀။ ။ လှမြင့်
၂၁။ ။ လှခင်
၂၂။ ။ လှကြည် (သွား)
၂၃။ ။ စံမြ
၂၄။ ။ စံအေး
၂၅။ ။ ခင်မြင့်
၂၆။ ဦးလှကြည် (လှည်းတန်း)
၂၇။ ။ ကိုကိုကြီး (မိုးရထား)
၂၈။ ။ ဘိုးအောင်
၂၉။ ။ ပန်း
၃၀။ ။ ကင်း
၃၁။ ။ အေးသွင်
၃၂။ ။ ငြိမ်းမောင်
၃၃။ ။ အောင်ထိန်း
၃၄။ ။ မောင်ကန်

www.dhammaransi.com

၃၅။ ။ မောင်ခန့်
၃၆။ ။ မောင်ကြွင်
၃၇။ ။ ဘိုးဝင်
၃၈။ ။ မှုတ္မား
၃၉။ ။ ကြွက်
၄၀။ ။ ထွန်းမောင်
၄၁။ ကိုသောင်းထွန်း
၄၂။ ကိုလှစိန်
၄၃။ ကိုသန်းထွန်း
၄၄။ ကိုသောင်း
၄၅။ ကိုဝင်း
၄၆။ ကိုစို
၄၇။ ကိုလှထွန်း
၄၈။ ကိုအုန်းကျော်
၄၉။ ဒေါ်အေးစိန်
ပေါင်း ၄၉ယောက် တက်ရောက်ကြပါသည်။

အစည်းအဝေးကို နံနက် (၉) နာရီမှ စတင်၍ သဘာပတိ အဖြစ် ဦးဘအောင်အား တင်မြှောက်လျက် အခမ်းအနားမှူးအဖြစ် ဦးအေးချိုကဆောင် ရွက်ပါသည်။

အခမ်းအနားမှူးက (၂၈-၁၁-၅၈) နေ့၊ ဗဟိုရ်မီးသတ်ခမ်းမဆောင်၌၊ ကျင်းပခဲ့သော အစည်းအဝေးမှတ်တမ်းကို ပြန်လည်ဘတ်ကြားရာ အများသ ဘောတူ အတည်ပြုပါသည်။

အခမ်းအနားမှူးက ကမ်းဆည်ရေးအဖွဲ့၏လုပ်ဆောင်မှုငွေဝင် ငွေထွက် စာရင်း ရှင်းတမ်းကို၊ အများနားလည်အောင် အသေးစိတ် ဘတ်ကြားရှင်းလင်း သွားရာ ပြင်ဆင်ချက်မရှိ အများသဘောတူ ဆုံးဖြတ်ကြပါသည်။

ဥက္ကဌ ဦးကြည်ထွန်းက ပြီးစီးခဲ့သော ကမ်းဆည်ရေး လုပ်ငန်းတွင်။ ရာခိုင်နှုန်း ၅၀ခန့်မျှ အောင်မြင်၍။ ငွေရေး ကြေးရေး မလုံလောက် မှုကြောင့်။ ခေတ္တရပ်ဆိုင်းထားရပါသည်။ နောက်လုပ်ငန်းတိုးချဲ့၍ ဦးပါရဲ ဆိပ်တွင်။ (စပါး)တန်း တတန်း။ ဗလီ ဆိပ်တွင် တတန်းနှင့်၊ ကန်ဈေးဆိပ်တွင်(စပါး) တဘန်း ပေါင်း (၃) တန်း ထပ်မံ ချပေး လုပ်ကိုင်နိုင်လျှင် ရာခိုင်နှုန်း ၈၀မျှအ ထိ။ အောင်မြင်မှုရှိမည်ဖြစ်ကြောင်းတင်ပြရှင်းလင်းသွားပါသည်၊ ပြီးစီးခဲ့သော လုပ်ငန်းတွင်။ ရေကြောင်းမှုသယ်ယူ၍ ဆောင်ပေးခဲ့သော။သမဝါယမ၊ မော် တော်ဥက္ကဌ ဦးလှမောင်ကိုလည်း။ အဘိုးအခမယူဘဲ၊စေတနာသက်သက်ဖြင့်

www.dhammaransi.com

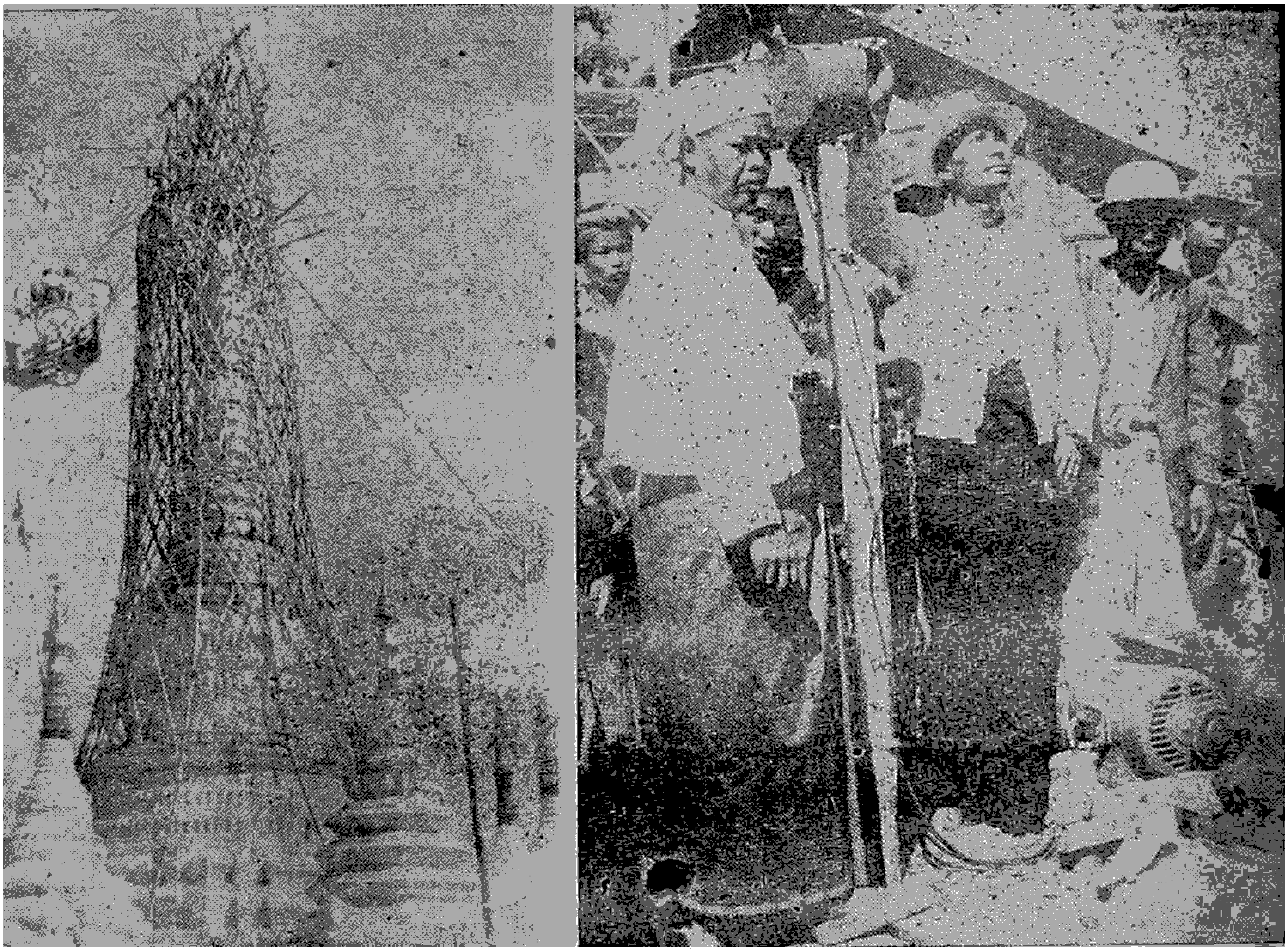

ဦးပါရဲစေတီတော်ကြီးအား။ ၁၃၂၂-ခု၊ တွင်၊ ကမ်းပြိုဘေးကြောင့် ချထားခဲ့ရသော ထီးတော်ကြီးကို ကမ်းဆည်ရေးအဖွဲ့ဥက္ကဋ္ဌ ဦးကြည်ထွန်းနှင့် အတွင်းရေးမှူး ဦးကျော်လှတို့က စက်ခလုပ်ကို နှိပ်၍ ထီးတော်ကြီးကို။ ၁၃၂၂-ခု။ ဦးတံခူး လဆန်း ၈-ရက်နေ့ နံက် အချိန်တွင် ပြန်လည်တင်ဆောင်နေကြပုံ။

www.dhammaransi.com

ဦးပါရဲ ကမ်းဆည် ရေးအဖွဲ့ဥက္ကဋ္ဌ ဦးကြည်ထွန်း သည် ဧရာဝတီကိုယ် စလှယ် မစ္စတာ ဂီး (လ) ဘင် (ခ) တို့သည်၊ ဟာသီဒါတမြို့ဘက်သို့ ထိုး ဝင် နေ သော သောင်စွယ်ကိုချိုးဖေါက်ရန်စီမံနေကြစဉ်။

ဟာသီဒါတမြို့ဘက်သို့ ထိုးဝင်နေသော သောင်စွယ်ကို လုပ်အားအကူအညီကို ရယူ၍ ဖေါက်လုပ်ကြသည်၊

www.dhammaransi.com

ရွက်ဆောင်ပေးသောကြောင့် အမှုဆောင်များ၏ ကိုယ်စား လိှုက်လှဲစွာ အထူးကျေးဇူးတင်ရှိကြောင်းဖြင့်၊ မှတ်တမ်းတင်ထားရန် အကြံပေးရာ အများသဘောတူ ဆုံးဖြတ်ကြပါသည်။

အမှုဆောင်လူကြီး ဦးရွှေမောင်းက၊ ကမ်းဆည်ရေးလုပ်ဆောင်မှု စာရင်း ရှင်းတမ်းကို ပြန်လည်၍ လူထုနားရှင်းအောင် ရှင်းလင်းသွားပါသည်။

ဘဏ္ဍာရေး ဆပ်ကော်မတီအဖွဲ့လူကြီး ဦးမြကျ၊ ယခုကဲ့သို့၊ ဥက္ကဋ္ဌ၊ ဦးကြည်ထွန်းက စာရင်းအင်းနှင့် တကွ၊ လုပ်ဆောင်ခဲ့ပုံများကိုရှင်းပြသည်မှာ များစွာကြေနပ်ဖွယ်ရာဖြစ်ကြောင်း၊ လူထုကိုယ်စား အထူးကျေးဇူး တင်ရှိပါကြောင်း၊

ရှေ့လုပ်မည့် လုပ်ငန်းရပ်များကို ဆက်လက်လုပ်သင့်ကြောင်း၊စာရင်းတွင် ဖော်ပြပါရှိသည့် ကြွေးတင်စာရင်း ၄၀၀ဝိ ခန့်ကို၊မြို့မကောင်စီမှရသည့်အခါ ပြေလည်စရာရှိကြောင်း၊ နောက်လုပ်မည့် လုပ်ငန်းအတွက်ဆက်လက်အလှူခံရန်နှင့်သတင်းစာအသီးသီးတွင်ဖော်ပြပေးရန် အကြံဉာဏ်ပေးပါသည်။

ငွေထိမ်းလူကြီး ဦးကျော်လှက၊ ယခုအတွင်းရေးမှူး တင်ပြ ရှင်းလင်းသွားသော ကမ်းဆည်ရေး လုပ်ဆောင်မှုစာရင်းရှင်းတမ်းကို၊ လူထုကဝေဘန်ခြင်းမရှိဘဲ၊ ယုံကြည်စိတ်ချခြင်းဖြစ်သည်ကို ဝမ်းမြောက် ပါကြောင်း၊ ယခုလုပ်ကိုင်ထားသော လုပ်ငန်းများကို၊ မြို့၏အကျိုး လက်တွေ့ သက်သာသည်၊ မသက်သာသည်ကို၊ အများမျက်မြင်ဖြစ်ပါသည်ဟု ရှင်းလင်းပြောပြ သွားပါသည်၊

ဘဏ္ဍာရေးလူကြီး ဦးရွှေကယခင်ဖွဲ့စည်းထားသော ဘဏ္ဍာရေး ဆပ်ကော်မတီတွင် လူများပြားစွာ ရှိငြားသော်လည်း လုပ်ဆောင်အားပေးမှုနှင့်- ငွေကောက်ခံခြင်းတို့တွင် လူလေး-ငါးယောက်သာ အမြဲလိုလို ရှိနေသဖြင့်၊ ဘဏ္ဍာရေး ရုံပုံငွေမှာ မပြည့်မတင်းကြောင်း၊ သို့ဖြစ်၍ ရပ်ကွက်တိုင်းမှ စိတ်အားထက်သန်သော ပုဂ္ဂိုလ်များအား ဖြည့်စွက်သင့်ကြောင်း၊အကြံပေးရာလက်ရှိဘဏ္ဍာရေး ဆပ်ကော်မတီမှပင် ရွေးကောက်၍ ရပ်ကွက်တွင် တာဝန်ယူဆောင်ရွက်သွားကြရန် အများသဘောတူ ဆုံးဖြတ်ကြပါသည်။

www.dhammaransi.com

ဦးလှကြည်-(လှည်းတန်း) နှင့် ဦးခင်မြင့်(ရွှေဆိုင်တန်း)မှ၊ အသီးသီး ကမ်းဆည်ရေးနှင့် ပတ်သက်၍၊ ဘဏ္ဍာရေးရရှိမှုကို နည်းအမျိုးမျိုး ပြောဆို တင်ပြသွားကြပါသည်။

သဘာပတိက နိဂုံးချုပ်အနေဖြင့်၊ ယခုကဲ့သို့ လူထုအစည်းအဝေးတွင် ကမ်းဆည်ရေး လုပ်ငန်းအတွက်၊ ပြီးစီးခဲ့သလောက် ငွေဝင်-ငွေထွက် စာရင်း ရှင်းတမ်းများကို၊ အသေးစိတ်ရှင်းလင်းတင်ပြသည်ကို လူထုအများက ကြေ နပ်နားလည်မည်ဟု ယုံကြည်ပါကြောင်း။

လုပ်ငန်းတခုလုံးတွင် ဥက္ကဋ္ဌ ဦးကြည်ထွန်း ၏ စေတနာ ထက်သက်မှု ကြောင့်၊အများလူထုကလည်းဝိုင်းဝန်းကူညီလုပ်ကိုင်ကြသဖြင့်။ ယခုရက်အထိ ပြီးစီးခဲ့သည်ကို များစွာ ချီးကျူးပါကြောင်း၊ ရှေ့သို့လုပ်ကိုင်ရဦးမည့်လုပ်ငန်း များကိုလည်း ညီညီညွတ်ညွတ်နှင့် လူအား-ငွေအားဖြင့် ဆက်လက် ကြိုးပမ်း သွားပါက။ ဟသ်ာတမြို့ကြီးအား ကမ်းဘေးပြိုခြင်းမှ၊ ရပ်တန့်စေမည့်အပြင် လူထုအများစိတ်ချမ်းသာမည်ဖြစ်ကြောင်း။ မိမိကလည်းနေ့ရောညဥ့်ပါ ဟသ်ာ တမြို့ကြီးအား ကမ်းဘေးမှ ဝေးစေရန်၊ဆုမွန်များတောင်းလျက်မေတ္တာပို့သပါ သည်ဟု၊ မိန့်ခွန်းပြောကြားပြီး အစီးအဝေး ရုပ်သိမ်းကြပါသည်။

(ဦးကြည်ထွန်း)	ကမ်းဆည်ရေးအဖွဲ့	(ဦးဘေးချို)
ဥက္ကဋ္ဌ၊	ဟသ်ာတမြို့။	အတွင်းရေးမှူး။

ငင်းနောက် ၁၃၂၁-ခုနှစ်သို့ ရောက်သောအခါ၊ အလွန့်အလွန် စိုးရိမ် ကြောင့်ကြရသော ကမ်းဆည်ရေးကိစ္စများသည် ပြီးသင့်သလောက်ပြီးခဲ့ပြီးဖြစ် သဖြင့် မြို့ကိုလည်း အထက်ကုက္ကိုရွာမှ ရေကာစပါးများ ရိုက်ကာမှု့ကြောင့် ယခုအခါသောင်များ ဖုံးအုပ်ကာကွယ်ပေးနေသည်ကို မြင်သူမှာ မညင်းပါယ် နိုင်တော့ချေ။ သို့ဖြစ်ပါသော်လည်း မြစ်ကမ်းနဖူးတွင် စံပါယ်နေသောဦးပါရဲ စေတီတော်မြတ်ကြီးမှာ ယခုအတိုင်းထားရှိပါက စိုးရိမ်မကင်း ရှိရမည်မှာမလွဲ တော့ပေ။ သို့ကြောင့် ဦးပါရဲစေတီတော်မြတ်ကြီးအား အထက်မြို့တွင်တည်ရှိ နေသော မကွေးမြသလွန်စေတီတော်ကြီးကဲ့သို့ အောက်ချေမှစ၍၊ကျောက်သား

www.dhammaransi.com

ကမ္ဘားများ တစတစ လုပ်ကိုင်ထားနိုင်ပါက ပိုမိုစိတ်ချရမည် ဖြစ်ပါသည်။ ထိုသို့ အကြံဉာဏ်ပေးသည်ကို ကြွရောက်လာကြသော လူထုကြီး တရပ်လုံးမှလည်း ထောက်ခံအားပေးမှုကြောင့်၊ ဦးပါရဲစေတီတော်ကြီးကျောက်တန်းဆည်ရေးတွင် လိုအပ်သောငွေများမှာ၊ ရငွေ-ကုန်ငွေတင်ပြပြီး ငွေထိမ်းထံတွင်ရှိသော ၇၅၀၀ိခန့်ကို၊ ဦးပါရဲစေတီတော် ကျောက်တန်း ဆည်ရန်၌ မတည်သုံးစွဲသွားမည်ဖြစ်ပါသည်။

ဤကဲ့သို့ ကျောက်တန်းချရာတွင် ရှေးဦးစွာ ပန္နက်အဖြစ် သစ်တန်း (၂)ထပ်ကို ဘုရားပါတ်လည်၌ ကာရန်လိုအပ်ပါသဖြင့် ၎င်းသစ်တန်း အတွက်။ ဦးပါရဲဝေယျာဝစ္စအမှုဆောင် လူကြီးများနှင့် အခြားစေတနာရှင် လူကြီးများထံမှ သစ်တန်း (၂)ထပ်ကာရန် အတွက်၊ ၎င်းသစ်တန်းတွင်တိုင်ဘိုးငွေကို၊ လက်ကျန်ငွေထဲမှ မသုံးလိုဘဲ၊ ဝေယျာဝစ္စ အမှုဆောင် လူကြီးများက ပင်တတ်နိုင်သရွေ့ လှူဒါန်းကြပါက၊ လိုအပ်သောသစ်ကိုင်များပြည့်နိုင်စရာ အကြောင်းရှိပါသည်။

ဤကဲ့သို့ အကြံဉာဏ်ပေးသည်ကို အားလုံးကထောက်ခံပြောဆိုကြပြီးလျှင် သစ်တန်း (၂)ထပ်ကာရန်အတွက်သစ်ကိုင်ပေါင်း မည်မျှကုန်ကြမည်ကို ကြွရောက် လာကြသော လူကြီးများက မေးမြန်း ကြသည်တွင်။ ဥက္ကဋ္ဌ ဦးကြည်ထွန်းက သစ်တိုင်ကြီးပေါင်း (၁၀၀)ခန့်နှင့်။ သစ်တိုင် သေးပေါင်း-(၄၀၀)ကျော်ခန့် လိုအပ်ကြောင်း မိန့်ကြားပါသည်။ ထိုသို့ ဥက္ကဋ္ဌကြီးက မိန့်ကြားသောအခါ အမှုဆောင်လူကြီးတဦးဖြစ်သူဦးအုန်းလှိုင်က၊ ၎င်းပျဉ်းကတိုးသစ်တိုင်တလုံး အဘိုးမည်မျှကြနိုင်ပါသလဲဟုမေးမြန်းရာ၊ ဦးကျော်လှကယခုကမ်းဆည်ရေးတွင် သစ်ကုန်သည်များ ဖြတ်ဆိုပေးသွင်းပြီး တိုင်များ၏ဈေးနှုန်းမှာ တလုံးလျှင် ၁၀ိ၊ နှုန်းနှင့်။ ၂၀ိနှုန်းကြားမှာသာ ဖြစ်ပါသည်ဟုပြောဆိုရာတွင် ကြွရောက်လာကြသော အမှုဆောင်လူကြီးများက အထက်ပါ တိုင်များသည်၊ တိုင်ဘိုးနှင့် စိုက်ထူပြီးအထိ တလုံးလျှင် စရိမ်ငြိမ်း ၂၅ိ။ ထားသင့်ကြောင်း စီးဝေးတိုင်ပင်ကြလျက်ပျဉ်းကတိုးသစ်တိုင်တလုံးလျှင် ၂၅ိနှင့်အများသဘောတူကြပြီးလျှင်။ ၎င်းသစ်တန်းတွင် စိုက်ထူရန် တိုင်ဘိုး အလှူခံရာ ဦးကျော်လှက တိုင်(၄)လုံးအတွက် အလှူငွေ ၁၀၀ိ။ ထည့်ဝင်ပြီး။ အခြားအမှုဆောင် လူကြီးများကလည်း သစ်တိုင်တလုံးမှ ၅-လုံးအထိ၊ ထည့်ဝင် လှူဒါန်းကြပါသည်။

www.dhammaransi.com

ကမ်းဆည်ရေးအတွင်းရေးမှူး ဦးကျော်လှသည်လုပ်သားပေါင်း(၃၀)ကျော်နှင့် နေ့စဉ်ရက်ဆက်မနားမနေကြိုးစားလုပ်ကိုင်ရပါသော်လည်း။လိုအပ်သော သစ်တိုင်လုံးများ ပြည့်စုံအောင် မရရှိသည့်အတွက်။ ဦးပါရဲစေတီတော်ကြီးအနီးရှိ။ ဦးဖိုးဖန် ပြုပြင်စီမံထားသော၊ ဘုရားတံဆောင်းကြီးမှာ မီးလောင်ပျက်စီး၍။ ကျွင်းကျန်ရစ်သော ပျဉ်းကတိုးသစ်တိုင်များကိုပင် အတွင်းပဏ္ဍမြား ကျောင်းတိုက် တိုက်အုပ် ဘုန်းတော်ကြီး ဦးတိက္ခ၏ခွင့်ပြုချက်အရ၊ရင်းပျဉ်းကတိုး တိုင်များနှင့်ပင် ဘုရားပါတ်လည်တွင် ဧရာဝတီတိုင်း လျှပ်စစ်အင်ဂျင်နီယာ၊ဦးကြည်ထွန်း၏ စီစဉ်ရေးဆွဲသော ပုံစံအတိုင်း။ သစ်တိုင်လုံးကြီးများကို တတိုင်နှင့် တတိုင် (၆)ပေ ခွာ၍ စိုက်ထူပြီး မျောတိုင်ကြီးများ နှင့် ခိုင်ခန့်အောင် မူလီစွဲ၍၊ ရှေ့နှင့်နောက် (၄)ပေခြားလျှက် သစ်တန်း(၂)တန်းရိုက်ပြီးလျှင်၊ ပဌမ ပျဉ်းကတိုးတိုင်ကြီးများ တလုံးနှင့် တလုံး (၆)ပေ ခွာထားသည့်အကြားတွင်။ သစ်မာမြောတိုင်များကို တလုံးနှင့်တလုံး(၆)လက်မခွာ၍၊သင်တိုင်မြောပေါင်း(၄၀၀)ကျော်ကိုသစ်တန်းကြီး(၂)တန်းတွင်။၅ လက်မ ဆောက်သံကြီးများနှင့် တချို့။ မူလီကြီး များနှင့် တသွယ်။ပြုလုပ်ရပါသည်။

ရင်းသစ်တိုင် (၂)ထပ်လုပ်ငန်းကြီးပြီးသည်နှင့် တမြှင်နက်၊ မုတ်ပင်ကျောက်ကြီးများကို၊ ရင်းသစ်တန်း (၂)ခု၏ ခြားတွင်၊ အမြင့် (၇)ပေ အထိ ရှောကြီး(၃)ခုကို ပြုလုပ်ပြီးလျှင်။ ဦးပါရဲဘုရား ယင်ပြင်တော်ပေါ်မှ နေ၍ ကျောက်တုံးကြီးများကို။ တတုံးလျှင် ၂၅-ပြားမှ၊ ၁။ တန်အထိရင်း။ ၁၀ ပေ ပါတ်လည်ကျောက်တကျင်းကို။ ၇၀။ကျပ်နှင့်ရင်း။ ကျောက်ကျင်း ဝက်ကို ၃၅ဝ ကျပ်နှင့်ရင်း။ ကျောက်ကျင်းတစိတ်ကို။ ၂ဝ နှင့်ရင်း။ အသီးသီးအလှူခံ၍ ချပေးလုပ်ကိုင်ခဲ့ပါသည်။

ဤကဲ့သို့ ဦးပါရဲစေတီတော်ကြီး အတွက် မပြိုမပျက်တည်နိုင်အောင်ကြိုးစားလုပ်ကိုင်နေခဲ့စေကာမူ။ ဦးပါရဲ ဝေယျာဝစ္စအမှုဆောင်လူကြီး တချို့ထဲမှပင် ပရိတ်သတ်အလယ်တွင်လှူဒါန်းပါမည်ဟု ဂတိပေးလှူဒါန်းကြသော်လည်း နောက်ပိုင်းတွင် အကြောင်းမညီညွတ်၍၊ လှူနိုင်ကြသည့်ကို စောင့်ဆိုင်းလုပ်ကိုင်ရန် မဖြစ်နိုင်သည့်အတွက်၊ အတွင်းရေးမှူး ဦးကျော်လှမှာ၊ မိမိ၏စီးပွားရေးကို လစ်လျူရှုပြီးလျှင် ဘုရားကြီး၏ ကမ်းဆည်ရေး လုပ်ငန်းများနှင့်ပင်၊ အချိန်ပြုန်လုပ်ကိုင်ရသည့်အပြင်၊ ငွေကြေးမလုံလောက်မှုကြောင့် မိမိကိုယ်တိုင်ကပင်။ ၂၀၀၀ကျော် ၃၀၀၀နီးပါးမျှ၊ စိုက်ထုပ် လုပ်ကိုင်ရသည့်အခြေသို့ဆိုက်

www.dhammaransi.com

ရောက်နေဆဲမှာ၊ မီးသတ် ညွှန်ကြားရေးဝန်ဟောင်း၊ ဦးကံကြီးက ငွေ(၅၀၀) စိုက်ထုပ်ပေး၍သာ၊ ရှေ့ဆက်လက်လုပ်ကိုင်နိုင်ခဲ့ပါကြောင်း။

ဤသို့ကမ်းဆည်ရေး လုပ်ကိုင်ရာတွင် ငွေထိန်းလူကြီး ဦးကျော်လှမှာ၊ အတွင်းရေးမှူး လုပ်ရမည့် တာဝန်ကို ဝင်ရောက် လုပ်ကိုင်ရသဖြင့် လုပ်ငန်းနှင့် ရာထူး ကိုက်ညီအောင် အစီးအဝေးတရပ် ဘိတ်ခေါ်ပြီး လူထုရှင်းလင်းပွဲ အစီးအဝေးဘချပ်ကို၁၃၂၁တော်သလင်းလပြည့်ကျော်၁၀ ရက်၊ ၂၆-၉-၅၉ နေ့တွင် ဦးပါရဲ အာရုံခံ တံဆောင်းအတွင်း လူထုရှင်းလင်းပွဲ တရပ် ကျင်းပ ပါကြောင်း။

ကမ်းဆည်ရေးကော်မတီ

လူထုရှင်းလင်းပွဲ☆အစည်းအဝေး။

၁၃၂၁ ခု။ တော်သလင်းလပြည့်ကျော် ၁၀-ရက်။ (၂၆-၉-၅၉) စနေနေ့ နေ့လည် ၁-ချက်တီး အချိန်တွင် ပြည့်လုံးကပ်ကျော် ဦးပါရဲဘုရား အာရုံခံတန်ဆောင်းကြီး အတွင်း၌ မြို့ပေါ်ရှိ လူကြီးများအား ကမ်းဆည်ရေးကိုရှင်းလင်းပွဲပြုလုပ်ကျင်းပရာ အောက်ပါလူကြီးမင်းများ တက်ရောက် ကြပါသည်။

၁။ ဦးဘအောင်
၂။ ။ ဘထွန်း
၃။ ။ ကြည့်ထွန်း
၄။ ဗိုလ်ကြီးတင်ထွေး
၅။ ဦးကျော်လှ။
၆။ ။ အေးညို
၇။ ။ ရွှေမောင်း
၈။ ဦးဘသွား
၉။ ။ ဘိုးလှ
၁၀။ ။ ဆက်
၁၁။ ။ ဝိန်
၁၂။ ။ မြ (ပင်စင်စား)
၁၃။ ။ ဖွား
၁၄။ ။ ဘလတ်

၁၅။ ဦးပု(ပဲလှော်မှီ)
၁၆။ ။ ဘိုးအောင်
၁၇။ ။ ဘကလေး
၁၈။ ။ ဘိုးဆိတ်
၁၉။ ။ အုန်းသျှိုင်
၂၀။ ။ ထွန်းတင်
၂၁။ ။ မောင်တင်
၂၂။ ။ ဘခိုင်
၂၃။ ။ ကြွင်ထွန်း
၂၄။ ဦးစိုးမောင်
၂၅။ ။ အုန်းပွင့်
၂၆။ ။ ကင်း
၂၇။ ။ မြမောင်
၂၈။ ။ မြင့်
၂၉။ ။ သန်းတင်
၃၀။ ။ လှတင်
၃၁။ ကိုမြင့်သိန်း

☆ အမျိုးသမီးများ ☆

၃၂။ ဒေါ်ဒေါ်မြ(လမ်းမတော်)
၃၃။ ဒေါ်သန်းရင်
၃၄။ ဒေါ်အေးရှင်
၃၅။ မကြည်ကြည်ခင်
တို့ဖြစ်ကြပါသည်။

အစည်းအဝေးတွင် သဘာပတိ၊ ဥက္ကဋ္ဌ၊ ဦးကြည်ထွန်းကိုတင်မြှောက်၍၊ အခမ်းအနားမှူးအဖြစ် ဦးအေးချို က ဆောင်ရွက်ပါသည်။

အခမ်းအနားမှူးက အစည်းအဝေး ဘိတ်ခေါ်ရခြင်း၏ အကြောင်းရင်းနှင့်- အစီအစဉ်ကို ဘတ်ကြားပါသည်။

ထိုနောက် သဘာပတိက မိန့်ခွန်းပြောကြားရာတွင်၊ မိမိသည် လူကြီးမင်းများသိရှိကြသည့်အတိုင်း ဦးပါခဲ ဘုရားကြီးကို ကမ်းနှင့် ရေဘေးမှ မခနိုင်ရန် ကယ်တင်ခြင်သောအားဖြင့် မြို့လူထုနှင့် လူအင်အား၊ ငွေအင်အားဖြင့်၊ စုဆောင်း၍ ရသမျှနှင့် လုပ်ကိုင် ကြိုးပန်းလာခဲ့ကြရာ မျက်မြင်ကိုယ်တွေ့ သိသိသာသာကြီး သက်သာလာကြောင်း၊ တွေ့မြင်ကြရပါသည်။ ရှေ့တစထက် တစ တိုးတက်လုပ်ကိုင်ရန် ငွေအင်အား မပြည့်စုံသည်ကတကြောင်း၊ မိုးသီးတွင်းအခါကာလလျော်ညီစွာ၊ မလုပ်ကိုင်နိုင်၍၊ ခေတ္တ ရပ်ထားရသည် ဖြစ်ကြောင်း မိန့်ကြားပါသည်။

အခမ်းအနားမှူးက အစမှ အဆုံး ရငွေ-သုံးငွေများကို စာပုံနှိပ် စက်မှ

www.dhammaransi.com

ရှင်းတမ်းနှင့်တကွ။ တပိုဒ်စီ တပိုဒ်စီလူကြီးမင်းများရှေ့တွင် ဘတ်ကြားအစီရင်ခံရာ ပြင်ဆင်ချက်မရှိဘဲ။ အများသဘောတူ အတည်ပြုကြပါသည်။

ထိုနောက် ကြွရောက်လာကြသော လူကြီးများမှ တပ်မတော် တပ်ရင်း (၇)မှ ဗိုလ်ကြီးတင်ထွေး ကမိန့်ခွန်းစကားပြောကြားရာ၌။ မိမိသည်။ ဗိုလ်မှူးမဲခေါင်ကိုယ်စား လာရောက်ရပါသည်။ မိမိသည်။ ယခုလို သဘာပတိက ကမ်းဆည်သည့် ကိစ္စအဝဝကို စလယ်ဆုံး ပြောကြားရာတွင်။ မိမိသည် သဘောသက်ဝင်၍ စိတ်တူ ကိုယ်ပါ အားတက်သရောဖြစ်မိပါကြောင်း။ မိမိသည် တတ်နိုင်သည့်ဘက်မှ အဖွဲ့ဖြင့်ဖြစ်စေ။ ကူညီဆောင်ရွက်ပေးမည် ဖြစ်ကြောင်း ပြီးခဲ့သည့်တချိန်ကလည်း ခေါင်းဆေးကျွန်းဘက်တွင် မိမိရဲဘော် အဖွဲ့များဖြင့်-အကူအညီပေးခဲ့ရသည်များကို တင်ပြမိန့်ကြားပါသည်။

ထို့နောက်ငွေထိမ်းလူကြီးဦးကျော်လှကမိမိသည်ယခု ကမ်းဆည်သည့် ကိစ္စတွင် မိမိကိုယ်ကျိုးမပါဘဲ ကုသိုလ်ရေးနှင့် စေတနာသက်သက်ဖြင့်၊ နေ့ရော ညဉ့်ပါ အားသွန်ခွန်စိုက်လုပ်ကိုင်လာခဲ့သည့် အစီအစဉ်များကို၊ အသေးစိတ် လူကြီးများနားလည်အောင်၊ ရှင်းလင်းပြောကြားသွားပါသည်။

အမှုဆောင်လူကြီး ဦးရွှေမောင်းကလည်း ထပ်လောင်း ဖြည့်စွက်၍၊ ကမ်းဆည်သည့် ကိစ္စအရပ်ရပ်များကို ရှင်းလင်းပြောကြားပါသည်။

လူကြီးများထဲမှအကြံပေး ဉာဏ်ပေးရန် ပြောဆိုခွင့်ပြုသည်ကို၊အာမခံကိုယ်စားလည် ဦးဆက်က ဦးပါရဲ ဘုရားကြီးမှာ ကမ်းပြိုခြင်းဘေးမှ စိတ်မချရသေးပါ၍ ရှေ့ဆက်လက် လုပ်ကိုင်သင့် ပါကြောင်း အကြံဉာဏ် ပေးပါသည်။

ငွေထိမ်းလူကြီး၊ ဦးကျော်လှက ဦးဆက်အကြံဉာဏ်ပေးသကဲ့သို့၊ မိမိကလည်း ၎င်းကမ်းဆည်သည့် လုပ်ငန်းကြီးကို ရှေ့ဆက်လက် ကျယ်ကျယ်ပြန့်ပြန့်အမှုဆောင်များ အသစ်ထပ်လောင်းရွေးချယ်၍ လုပ်ကိုင်သင့်ကြောင်း အဆိုတင်သွင်းသည်ကို ဦးအုန်းလှိုင်နှင့် ဦးမောင်ဆင့်(တယော)တို့က ထောက်ခံကြသဖြင့်၊ အများသဘောတူ ဆုံးဖြတ်ကြပါသည်။

www.dhammaransi.com

ရှေ့ဆက်လက်၍ ကျယ်ပြန့်စွာ လုပ်ကိုင်ကြရန် အောက်ပါအမှုဆောင်များကို၊ ရွေးချယ်လိုက်ပါသည်။

☆ အမှုဆောင်သစ်များမှာ။ ☆

၁။	ဦးဆက်	အာမခံကိုယ်စားလည်	ဦးအောင်လှလမ်း။
၂။	။ အုံးပွင့်	ဆန်စက်ပိုင်	၎င်း။
၃။	။ ထွန်းတင်	၎င်း	ဦးရွှေဒွေးလမ်း။
၄။	။ စိန်	ကုန်သည်	၎င်း။
၅။	။ မြင့်	ကံထရိုက်တာ	၎င်း။
၆။	။ ဘိုးအောင်	သစ်ကုန်သည်	ကန်းနားတန်း။
၇။	။ ထွန်းခိန်	ဇာမဏီ၇ရုံ	ဗိုလ်ချုပ်လမ်း
၈။	။ ကြင်ထွန်း	ရွှေကုန်သည်	၎င်း။
၉။	။ ဘသွား	၎င်း	မြစ်ကွေ့ကျောင်းလမ်း
၁၀။	။ ထွန်းတင်	ရွှေပြည်ဇ	ဗိုလ်ချုပ်လမ်း
၁၁။	ဒေါ်သန်းရင်	ကုန်သည်	ဦးပါရဲ တာကြီးတန်း

တို့ဖြစ်ကြပါသည်။

အလုပ်အမှုဆောင်များအား အမှုဆောင်များကြိုက် ရွေးသင့်။ ဥက္ကဋ္ဌ-သဘောကြိုက် ရွေးသင့်။ ၂ မျိုး စဉ်းစားကြရာ။ ဥက္ကဋ္ဌ သဘော ကြိုက်ရွေးသင့်ကြောင်း အများသဘောတူ ဆုံးဖြတ်ကြရာ ဥက္ကဋ္ဌ သဘောကြိုက်အောက်ပါအတိုင်း ဖြစ်ပါကြောင်း။

ဥက္ကဋ္ဌ။	ဦးကြည်ထွန်း။
(ဒု) ဥက္ကဋ္ဌ။	ဗိုလ်ကြီးတင်ထွေး
အတွင်းရေးမှူး။	ဦးကျော်လှ။
တွဲဘက်အတွင်းရေးမှူး	ဦးအေးချို။
ငွေထိန်းလူကြီး	ဦးစောလွင် နှင့်-ဦးရွှေ။
စာရင်းစစ်	ဦးအေးမောင်ငွေတိုက်စာရင်းကိုင်ချုပ်

တို့ဖြစ်ကြပါသည်။

www.dhammaransi.com

ဟံသာတမြို့၊ လက်သမားရပ်-ဦးပါရဲစေတီအနီး တာကြီးတန်းနေ၊ သစ်တောဝန်ထောက်မင်းဘုရားဒါယကာကြီးဦးဘိုးပြား၏သို့း၁၉၅၉ခု-နှစ် နိုင်ငံတော် အစိုးရအောင်ပါလေသိန်းဆုကို၊ ဆွတ်ခူးခဲ့သော ဘုရားအမ-ဒေါ်သန်းရင်မှာ ဦးပါရဲ စေတီတော်-ကမ်းဆည်ရေးအတွက် မပြိုမပျက်ရအောင် လုပ်ကိုင်နိုင်ရေးတွင်-

ငွေ-၅၀၀၀ိ၊ မတည်လှူဒါန်းခဲ့သော၊

ဘုရားအမ—သိန်းဆုရှင်

ဒေါ်သန်းရင် ၏ ပုံ

ဤကဲ့သို့ ကမ်းဆည် ကြ ရာ တွင် ကိုင်းထုတ် များကို၊ လှေ ကြီး များ ပေါ် တွင်တင်ဆောင်ပြီး ရေ နက် ထဲ သို့ သဲ အိပ်များနှင့် တွဲ၍ချ ရန်ချိန္တောင်နေပုံ၊

www.dhammaransi.com

ဤကမ်းဆည်ရေးစာအုပ်ဖြစ်
မြောက်-အောင်မြင်နိုင်ရေး တွင် လုပ်
ခ အနည်းနိုင်ဆုံးနှင့် စေတနာအပြေ့
ယုပ်ကိုင် ဆောင်ငရွက် ပေးခဲ့သော

ဟသ်ာတမြို့-ဗိုလ်ချုပ်လမ်း

ရွှေပြည်ဧ—စာပုံနှိပ်တိုက်ပိုင်ရှင်၊

ဦးထွန်းတင်-ပုံ၊

★

ဦးပါရဲစေတီတော်ကြီး
နှင့်-ဟသ်ာတမြို့သူ မြို့သား
များအား ကမ်းပြို ဘေးမှ
ကာကွယ်ရန် ဤ ကဲ့သို့၊
ဂုံနီအိပ်များ ထဲတွင်၊ သဲ
ထည့်၍ - ဒလက် များ-နှင့်
ချိနှောင်၍ ကမ်း ဆယ် ရန်
ချိနှောင်၍ ကမ်း ဆည် ရန်
ဒီစဉ်နေပုံ။

www.dhammaransi.com

(ဒ) ဥက္ကဋ္ဌ ရွေးချယ်တင်မြှောက်ခံရသော ဗိုလ်ကြီး တင်ထွေးက၊ မိန့်ကြားသည်မှာ ယခုလို ဥက္ကဋ္ဌက မိမိအား တွဲဘက်အနေဖြင့် ဒိုးတူဘောင်ဘက် လုပ်ကိုင်ကူညီစေလိုကြောင်း။ ရွေးချယ်သည်ကို ဝမ်းမြောက် ပါကြောင်း။ မိမိသည် မိမိရဲဘော်အဖွဲ့များဖြင့် တတ်နိုင်သည့်ဘက်မှ ကူညီတော့မည် ဖြစ်ကြောင်း။ လူကြီးများအား ဂတိပေးပါသည်ဟု မိန့်ကြားရာ ဦးပါရဲဘုရားကြီး ဥက္ကဋ္ဌ ဦးဘအောင်က မှတ်တမ်းတင်ထားစေလိုကြောင်း ပြောဆိုသည်ကို အများသဘောတူ ထောက်ခံကြပါသည်။

ထိုနောက် နိဂုံးချုပ်အနေဖြင့် သဘာပတိက ယခုလို၊ (ဒ)ဥက္ကဋ္ဌ က၊ ကတိပေးပြောကြားသည်ကို လူကြီးများနှင့်တကွ အမှုဆောင် လူကြီးများ ကိုယ်စား ဝမ်းမြောက်ပါ၍ ချီးကျူးကြောင်း မှတ်တမ်း တင်ထား ပါမည်ဖြစ်ကြောင်း။ ပြီးစီးခဲ့သော ကမ်းဆည်ရေး လုပ်ငန်းကြီးတွင် ကူညီ ဆောင်ရွက်ကြသော လူထုအပေါင်းအား အဖွဲ့ကိုယ်စား ကျေးဇူးတင်ရှိကြောင်းအထူးသဖြင့် ရေထဲတွင် လုပ်ကိုင်ရပါ၍။ အစိုးရဘက်မှ ကူညီသော ရေယာဉ်များ နှင့်တကွ သမဝါယမ ကူးတို့ မော်တော် ဥက္ကဋ္ဌ ဦးလှမောင် တို့အား အသီးသီး ကျေးဇူးအထူးတင်ရှိကြောင်း နှင့်- မှတ်တမ်းတင်ထားမည်ဖြစ်ပါကြောင်းဖြင့်၊ နောက်ဆုံး မိန့်ကြားသွားပြီး အစည်းအဝေးကိုညနေ (၃)နာရီအချိန်၊ရုပ်သိမ်း သွားပါသည်။

ကြည်ထွန်း။	**အေးချို။**
ဥက္ကဋ္ဌ။	အတွင်းရေးမှူး။

၁၃၂၁-ခု။ နတ်တော်လဆုတ် ၆-ရက်။ (၂၀-၁၂-၅၉) တနင်္ဂနွေနေ့။ နေ့လည် (၁) နာရီအချိန်တွင်၊ ပြည်လုံးကပ်ကျော်ဦးပါရဲအာရုံခံတံဆောင်း၌ ကမ်းဆည်ရေး အဖွဲ့နှင့် ဘုရားကြီး ဝေယျာဝစ္စအဖွဲ့လူကြီးမျာ အစည်းအဝေး ကျင်းပရာ အောက်ပါအတိုင်း တက်ရောက်ကြပါသည်။

၁။ ဦးဘအောင်	၃။ ။ ကျော်လှ
၂။ ဦးကြည်ထွန်း	၄။ ။ အေးချို

www.dhammaransi.com

၅။ ဦးဘိုးအုန်း
၆။ ။ ဘကြွင်
၇။ ။ ဘကလေး
၈။ ။ ဘခိုင်
၉။ ။ ဘသွား
၁၀။ ။ ဘလတ်
၁၁။ ။ ဘိုးဆိတ်
၁၂။ ။ အေးမောင် ငွေတိုက်
၁၃။ ။ အေးမောင် ချေးခေါင်း
၁၄။ ။ အောင်သန်း
၁၅။ ။ အောင်ခ
၁၆။ ။ အုံနီးကျော်
၁၇။ ။ ကံအေး
၁၈။ ။ မောင်ငွေ
၁၉။ ။ မောင်ကွန်း
၂၀။ ။ မောင်ဆင့်
၂၁။ ။ ဘထွန်း
၂၂။ ။ လှမြင့်
၂၃။ ။ လှခင်
၂၄။ ။ လှမောင်
၂၅။ ။ ဘကျော်
၂၆။ ။ ဘိုးအောင်
၂၇။ ။ စံမြင့်
၂၈။ ။ စံအေး
၂၉။ ။ ဦးသန်းရွှေ
၃၀။ ။ ငွေအောင်
၃၁။ ။ အုန်းလှိုင်
၃၂။ ။ အဖိုး
၃၃။ ။ ကေမွန်းရင်
၃၄။ ။ ကံကြီး
၃၅။ ။ မြမောင် လဘက်ခြောက်
၃၆။ ။ ထွန်းတင် ရွှေပြည်ဖ
၃၇။ ။ ကျော်မြင့်
၃၈။ ။ တင်အေး
၃၉။ ။ ကြွင်ထွန်း
၄၀။ ။ ကြွက်
၄၁။ ။ ဆက်
၄၂။ ။ စိန်
၄၃။ ။ ညိမ်းမောင်
၄၄။ ။ သန်းတင်
၄၅။ ။ ရွှေမောင်း

အစည်းအဝေးတွင် သဘာပတိ ဦးကြည်ထွန်း အား တင်မြှောက်၍ အခမ်းအနားမှူးအဖြစ် ဦးကျော်လှက ဆောင်ရွက်ပါသည်။

အစည်းအဝေး စတင်၍ သဘာပတိက ယခုနှစ်ကမ်းပွဲခြင်းသည်၊ ယမန်နှစ်ထက် သက်သာလာ၍၊ ကမ်းဆည်ရေး လုပ်ငန်းကြီးမှာ ၇၅- ရာခိုင်နှုန်း အောင်မြင်လာကြောင်း တွေ့ရှိပါသည်။ ယခုအစည်းအဝေး ခေါ်ဆိုရခြင်းမှာ အဓိက ဘုရားကြီးကို ကယ်တင်လိုသော ဆန္ဒရှိသဖြင့် ရေနက်တွင်၊ ပျဉ်းကတိုး သစ်တိုင်များစိုက်ထူဝန်းခံ၍ပြီးတဖြည်းဖြည်းမကွေးမြသလွန်ဘုရား ကျော်တန်း

www.dhammaransi.com

လုပ်သကဲ့သို့ လုပ်ဆောင်သွားမည်ဖြစ်၍ တက်ရောက်ကြသော ကမ်းဆည်ရေး အဖွဲ့နှင့် ဘုရားဝေယျာဝစ္စလူကြီးများက၊ မတည်လုပ်ကိုင်ကြရန် နိုးဆော်သည် ဖြစ်ကြောင်းတင်ပြပါသည်။

အခမ်းအနားမှူးက၊ လွန်ခဲ့သော စည်းဝေးချက် မှတ်တမ်းကိုဖတ်ကြား ပြီး ယခုနှစ် ကမ်းဆည်ရေး လုပ်ငန်းကို။ လုပ်ငန်းစသည့် ၁၃၂၀-ခု၊တံဆောင် မုန်းလပြည့် ၁၀ ရက်နေ့မှပြီးဆုံးထားသည့်အထိ၊ ရက်ပေါင်း (၄၁) အတွင်း၊ ဝင်ငွေ—ထွက်ငွေမှာ သိန်းဆုရှင် ဒေါ်သန်းရင်ထံမှ မတည်လှူငွေ ၅၀၀၀ိ၊နှင့် မြို့မကောင်စီမှ ဘဏ္ဍာရေး ဆပ်ကော်မတီစုဆောင်းရထားငွေ ၁၄၀၀၀ိ ကျော် နှင့် စုပေါင်း၍ဝင်ငွေ၁၉၀၀၀ိကျော်ဖြစ်ရာထွက်ငွေပေါင်းမှာ၁၀၅၀၀ိခန့်ဖြစ်သ ဖြင့် လက်ကျန်ငွေ ၈၅၀၀ိ ခန့် ငွေထိမ်းထံတွင် ရှိကြောင်း၊ ၎င်းငွေ နှင့် ဦးပါရဲ ဘုရားကြီးအား ကျောက်တန်းဆည်ရန်မတည်သုံးသွားမည်ဖြစ်ကြောင်းအသေး စိတ် ရှင်းလင်းသွားပါသည်။ ၎င်းကိစ္စကို ယခုမှစ၍ စီမံသွားလျှင် ကောင်းမည် ဖြစ်ကြောင်းဖြင့် အကြံဥာဏ်ပေးရာ။ ဦးအုန်းလှိုင်က ဥက္ကဋ္ဌ သဘောအရ၊ စတင် လုပ်ကိုင်မည့်နေ့ရက်ကို သတ်မှတ်၍ လုပ်ကိုင်သင့်ကြောင်း အဆိုတရပ်တင်၍ ငွေတိုက် ဦးအေးမောင်က၊ ထောက်ခံပြောဆိုသွားပါသည်။

၎င်းနောက် ဥက္ကဋ္ဌ က လုပ်ကိုင်ရန် ရထားချက်အရ၊ ဦးပါရဲဘုရားဆိပ် ကမ်းတွင်၊ စိုက်ထူရန်လိုအပ်သော ပျဉ်းကတိုးသစ်တိုင်လုံးရေ ၁၀၀-ကျော်တို့ အတွက် ကြွရောက်ကြသော လူကြီးများက သဘောတူကြ၍ မိမိတို့ကိုယ်တိုင် တတ်အားသမျှ ဂတိပေးလှူဒါန်းကြ၍ (၇ ရက်အတွင်း တိုင်ဘိုးငွေများ ပေး အပ်ကြရန်သဘောတူဆုံးဖြတ်ကြပါသည်။

ဘုရားကြီးကျောက်တန်းချရေးကိစ္စ။

အခမ်းအနားမှူးက ယခုနောက်ဆုံး လုပ်ဆောင်ရမည့် လုပ်ငန်းသည်၊ အရေးအကြီးဆုံး ဘုရားကြီးအား ကျောက်တန်းချရမည်ဖြစ်၍၊ ၎င်းလုပ်ငန်းအ တွက်။ ဘုရားဝေယျာဝစ္စ လူကြီးများကပါ။ ကူညီဆောင်ရွက်သွားမှသာ မြန် မြန်ပြီးစီးအောင်မြင်မည်ဖြစ်ကြောင်း။ ၎င်းနောက် ယခင်ဘုရား ဝေယျာဝစ္စလူ ကြီးများအဖွဲ့မှလည်း ကွယ်လွန်သူများ နှင့် ရွှေ့ပြောင်း သူများလည်း ရှိပါ၍၊ ၎င်းတို့အစား ဖြည့်စွက်တင်မြှောက်၍ ဝေယျာဝစ္စအဖွဲ့သစ်ဖွဲ့စည်းသင့်ကြောင်း

www.dhammaransi.com

ဖြင့်၊ အဆိုတင်ရာ အများသဘောတူ ဆုံးဖြတ်ပြီး အောက်ပါအတိုင်း အလုပ်အမှုဆောင်လူကြီးများနှင့် ဝေယျာဝစ္စအဖွဲ့လူကြီးများတင်မြှောက်ကြပါသည်။

နာယက လူကြီးများ၊

ဦးမြ။ ငဲးမောင်ငွေ။ ဦးဘိုးအုန်း။ ဦးဘထွန်း။ ဦးဘလတ်။ ဦးဘကျင်။ နှင့် ဦးငွေအောင် တို့ဖြစ်ကြောင်း။

အမှုဆောင်လူကြီးများ။

		အဆို	ထောက်ခံ။
ဥက္ကဋ္ဌ။	ဦးဘအောင်။	ဦးအုန်းလှိုင်။	ဦးကြည်ထွန်း။
ဒု-ဥက္ကဋ္ဌ။	ဦးကြည်ထွန်း	ဦးဆက်	ဦးအုန်းကျော်
အတွင်းရေးမှူး	ဦးအေးမောင်။	ဦးအုန်းလှိုင်	ဦးကြည်ထွန်း
ဒု- ၄င်း။	ဦးအေးချို	ဦးထွန်းတင်	၄င်း
ငွေထိမ်း	ဦးအောင်သန်း	ဦးအေးမောင်	ဦးဘခိုင်
စာရင်းစစ်	ဦးကံကြီး	ဦးကြည်ထွန်း	ဦးစိန်။

ဝေယျာဝစ္စလူကြီးများ။

၁။	ဦးအုန်းပွင့်	ဆန်စက်ပိုင်။	၁၀။	ဦးမောင်ကွန်း	ပွဲစာ
၂။	။ သန်း	၄င်း။	၁၁။	။ မြတင်	၄င်း။
၃၊	။ ထွန်းတင်	၄င်း။	၁၂။	။ ရွှေမြ	၄င်း။
၄။	။ ဘဘွား	ရွှေဆိုင်။	၁၃။	။ ဘကျော်	၄င်း။
၅။	။ ကျော်မြင့်	၄င်း	၁၄။	။ စံမြင့်	၄င်း။
၆။	။ အောင်ခ	၄င်း။	၁၅။	။ ထွန်းစိန်	၄င်း-
၇။	။ ညိမ်းမောင်	၄င်း။	၁၆။	။ ထွန်းရှိန်	ကုန်သည်။
၈။	။ ဘတင့်	ပွဲစား	၁၇။	။ သန်းရွှေ	၄င်း။
၉။	။ ဘခိုင်	ပွဲစား	၁၈။	။ စံအေး	၄င်း။

www.dhammaransi.com

ဟင်္သာတမြို့- အောက်ရွာကလေ့တွင် နေ
ထိုင်လျှက် သာသနာရေး-ဘာသာရေးတို့တွင် အ
မျိုးသားစိတ်ဓာတ် ရင့်သန်ပြီး ဖြစ်သော အဘ……
ဦးသာယာ-အမိ ဒေါ်ရွှေဆင် တို့ဖွားသား၊ မြို့လူထု
ကြီးအကြိုးသည်ပိုးရွက်ဆောင်လိုသည့်အလျှောက်
ဟင်္သာတ ကူးတို့ သမဝါယမ ဥက္ကဋ္ဌအဖြစ် လုပ်
ကိုင်နေစဉ် ဦးပါစေဘီတော်ကြီး နှင့် မြို့နေ လူထု
တရပ်လုံး ချမ်းသာမှုကို ရှေ့ရှု လုပ်ကိုင်နေသော
ဦးပါရဲ-ကမ်းဆည်ရေးအဖွဲ့ကြီးသို့ အချိန်ပြေ့ကူ
ညီရို့ဆောင်ပေးခဲ့သော ကူးတို့ သမဝါယမ….

ဥက္ကဋ္ဌ-ဦးလှမောင် ၏ ပုံ။

www.dhammaransi.com

ဟင်္သာတမြို့- လက်သမားရပ် အတွင်းရှိ၊
ဦးပါခဲ့ စေတီတော် ကြီးသည် အရံ စေတီပေါင်
၄ဆူနှင့် ဂန္ဓာဘုမ္မိ တိုက်တခုသာရှိသည်ကိုစေတီ
၅၀စ်ဆူနှင့် ဂန္ဓာကုဋိ ၅စ်ခု တိုးချဲ့ခြင်းနှင့် ၄တောင်
အတိနက်ရှိုင်းသော ချိုင့်ကြီးမှ လူထုအကူအညီ
နှင့် မြှိုလုပ်ခဲ့သော ကွယ်လွန်သူ ဘုရားဒါယကာ

ပင်စင်ရ သစ်တောဝန်ထောက်မင်း-

ဦးဘိုးပြား ၏—ပုံ၊

www.dhammaransi.com

၁၉။ ဦးမောင်ဆင့် ရင်း။
၂၀။ ၊ ကြွင်ထွန်း ရွှေဆိုင်။
၂၁။ ၊ ဘကကေး ကုန်သည်။
၂၂။ ၊ စိန် ရင်း။
၂၃။ ၊ ကျော်လှ ရင်း။
၂၄။ ၊ ကံအေး ရင်း။
၂၅။ ၊ လှမောင် ရင်း။
၂၆။ ၊ မြမောင် ရင်း။
၂၇။ ၊ တင်အေး ရင်း။
၂၈။ ၊ ကြွက် ခုတ်ပုံ။
၂၉။ ၊ ရွှေမောင်း ကုန်သည်။
၃၀။ ၊ အေးမောင် ကုန်သည်။
၃၁။ ဦးဘငွေး ဆရာ
၃၂။ ၊ ဆက် အာမခံ
၃၃။ ၊ ကင်း ကုန်သည်
၃၄။ ၊ လှတင် ကုန်သည်
၃၅။ ၊ အုန်းလှိုင် ရင်း။
၃၆။ ၊ လှမြင့် ရင်း။
၃၇။ ၊ ထွန်းတင်(ရွှေပြည်ဖေ)
၃၈။ ၊ မောင်ချစ်
၃၉။ ၊ အုန်းကျော်
၄၀။ ၊ လှကြည် သွားဗိုက်
၄၁။ ၊ ပု။ ရွှေဟင်းဘာ
၄၂။ ၊ မြဦး ပွဲစားကြီး
တို့ဖြစ်ကြပါသည်။

ဦးပါရဲဝေယာဝစ္စ ဆပ်ကော်မတီ လူကြီးများ။

၁။ ဦးမြ
၂။ ၊ ဘထွန်း
၃။ ၊ ဘအောင်
၄။ ၊ ကြည်ထွန်း
၅။ ၊ ဘိုးအုန်း
၆။ ၊ ဘကျင်
၇။ ၊ ကျော်လှ
၈။ ၊ အေးမောင်
၉။ ၊ အေးချို
၁၀။ ၊ အောင်သန်း
၁၁။ ၊ ကံအေး
၁၂။ ၊ စံမြင့်
၁၃။ ၊ စံအေး
၁၄။ ဦးသန်းရွှေ
၁၅။ ၊ ငွေအောင်
၁၆။ ၊ သန်း
၁၇။ ၊ ဘခိုင်
၁၈။ ၊ အောင်ခ
၁၉။ ၊ ကြွင်ထွန်း
၂၀။ ၊ ရွှေမောင်း
၂၁။ ၊ ကြွက်
၂၂။ ၊ အုန်းပွင့်
၂၃။ ၊ ဆက်
၂၄။ ၊ စိန်
၂၅။ ၊ အေးမောင်
၂၆။ ၊ ဘငွေး။

www.dhammaransi.com

၂၇။ ဦးကင်း
၂၈။ ။ မောင်ကွန်း
၂၉။ ။ မောင်ငွေ
၃၀။ ။ မောင်သ
၃၁။ ။ ဘဘွား
၃၂။ ဦးဘလတ်
၃၃။ ။ လှမောင်
၃၄။ ။ လှမြင့်
၃၅။ ။ ဘိုးအောင်

အခမ်းအနားမှူးက ဥက္ကဋ္ဌ၏ သဘောတူညီချက်အရ ယခုပွဲစည်းထားသော ဝေယျာဝစ္စအဖွဲ့ နှင့် ကမ်းဆည်ရေးအဖွဲ့ ပေါင်း၍ ဘုရားကြီး ထံခိုးရှိစေခြင်းငှာ ထီးတော်ကြီး ပြန်တင်ရန် လျှပ်စစ်မီးနည်းဖြင့် လွတ်လပ်ရေးနေ့ အပြီး ရေပွဲ လှေပွဲနှင့် စည်စည်ကားကား ပြုလုပ်သွားမည်ဖြစ်ကြောင်း သတ်မှတ်သည့်နေ့ရက်ကို တဖန်စည်းဝေး ခေါ်ဆိုမည် ဖြစ်ကြောင်းဖြင့် ပြောဆိုပြီး စည်းဝေးပွဲ ရုပ်သိမ်းသွားပါသည်။

ဦးဘအောင်
ဥက္ကဋ္ဌ။

ဦးကျော်လှ
အကျိုးတော်ဆောင်

၍ကဲ့သို့ ဘုရားကြီး၏ ကမ်းဆည်ရေးလုပ်ကိုင်ရာတွင် အခက်အခဲပေါင်း မြောက်များစွာနှင့် ရင်ဆိုင် လုပ်ကိုင်ရတိုင်းတွင် ဦးကြည်ထွန်း ဦးကံကြီး၊ ဦးဘဘွား၊ ဦးကျော်လှ၊ ဦးလှမောင်၊ ဦးအေးချို့တို့သာလျှင် အများဆုံး ကူညီအားပေးလုပ်ကိုင်ခဲ့ရသည်ကို အတွင်းရေးမှူး ဦးကျော်လှအနေနှင့် မည်သည့်ပရိတ်သတ်ရှေ့တွင်ပင်မဆို မဲမဲဝန့်ဝန့်တင်ပြနိုင်ပါသည်။

၍ကဲ့သို့ ငွေကျေးအခက်အခဲ လုပ်ငန်းအခက်အခဲကြားထဲတွင် မဆုပ်မနစ်သော ဇွဲသတ္တိနှင့် လုပ်ကိုင်နိုင်စွမ်းရှိသော်လည်း ပေးရန်ကျန်ရှိသောသစ်ဘိုးကျေး ၅၀၀ဝိအတွက်ပြန်လည်ပေးဆပ်နိုင်ရေးမှာ ဝန်လေးနေသဖြင့်၊ဥက္ကဋ္ဌကြီး ဦးကြည်ထွန်းအား အကြိမ်ကြိမ် တောင်းပန်မှုကြောင့် ၁၃၂၂-ခု၊ တံခူးလ၊ ဘုရားထီးတင်ပွဲတော်တွင် ကုန်းပွဲ၊ရေပွဲ ကျင်းပနိုင်ရေးကို ကြိုးစားနိုင်မှသာလျှင် ကျွန်တော်များတို့၌ တင်ရှိနေသော သစ်ဘိုးကျေးမှာ ပြေလည်နိုင်လိမ့်မည်ဟု အတွင်းရေးမှူး ဦးကျော်လှ၏တိုက်တွန်းမှုကြောင့်ဥက္ကဋ္ဌကြီးဦး ကြည်ထွန်းမှာ မနေသာ၍ နည်းမျိုးစုံ ကြိုးဆောင်လျက် အမိန့်မရ-ရအောင်လုပ်ကိုင်ပေးမှ

www.dhammaransi.com

ကြောင့်၊ ၁၃၂၂-ခု။ ဦးတံခူးသွန်း ၅-ရက်နေ့မှ ၁၀-ရက်နေ့အထိပွဲတော်ရက် ၅-ရက် ကျင်းပနိုင်ရေးကို အမိန့်ယူပေးပါသဖြင့်၊ စီကား သိုက်မြို့ကြ် အောင် အတွင်းရေးမှူး ဦးကျော်လှမှာ အမှုဆောင်လူကြီးဦးလှမောင်ကူးတို့သမဝါယမ ဥက္ကဋ္ဌ နှင့် တိုင်ပင်ပြီး ဇာတ်ပွဲ-အညိမ့်ပွဲ။ ရုပ်ရှင်နှင့် လှေပြိုင်ပွဲများကို ၅-ရက် တိုင်တိုင် ကျင်းပနိုင်ခဲ့သော်လည်း။ ပွဲတော်အမိန့်ရက်ကုန်ဆုံးသည့်တိုင်အောင် မြို့လူထုကြီးတရပ်သုံးမှာ အားရတင်းတိမ်မှုမရှိဘဲ ပွဲတော်ရက် ထပ်မံရရှိရေး ကို အရေးဆိုလာကြပြန်သဖြင့်၊ ဦးပါခဲကမ်းဆည်ရေး ဥက္ကဋ္ဌဦးကြည်ထွန်းမှာ နည်းမျိုးစုံထုတ်ပြီး နောက်ထပ်ပွဲတော်ရက် ၃ ရက်ရရေးကို တဖန်ကြိုးစားရ ပြန်ပါသည်။ ။ ဤကဲ့သို့ ရက်ပို ရရေး ကိစ္စ များ ကို လူ တိုင်း မဘာဘ် နိုင် သော ကိစ္စပင် ဖြစ်စေကာမူ ဦးကြည်ထွန်း ၏ အဝင်ဝင်ကာ ပါရမီထူးရှိမှုကြောင့်၊ မည်သည့် အမှုကိစ္စများပင် ခက်ခဲစေကာမူဦးကြည်ထွန်း ဆောင်ရွက်ပါကပြေလည်သည့်ကသာများခဲ့ပါသဖြင့် နောက်ထပ်အမိန့်၃-ရက် ပိုရမှုကြောင့် ဦးပါရဲစေတီတော် ကမ်းဆည်ရေး ရန်ပုံငွေများမှာ မူလက ဦးပါခဲစေတီတော် ကမ်းဆည်ရေး အမှုဆောင် လူကြီးများ၏ ကျေနပ် နှစ်သိမ့် ခဲ့သော ငွေတသောင်းမှာ သစ်ဘိုးကျွေး ၅-ထောင်ပေးဆပ်ပြီး ကျန်ရှိသော-ငွေ ၅ ထောင်နှင့် ဦးပါရဲ စေတီကြီးအား ကျောက်တန်းဆည်ရလျှင် ယခုနှစ်အဘို့ သင့်တော်ပြီဟူသော အာလရမှ—ကမ်းဆည်ရေး ဥက္ကဋ္ဌဦးကြည်ထွန်းနှင့် အတွင်းရေးမှူး ဦးကျော်အတို့၏ ကြိုးစားမှုကြောင့်သာခက်ခဲသော ပွဲမိန့်ရသည့် အပြင် နောက်ထပ် ရက်ပို ၃-ရက် ရပြန်သဖြင့် ပေါင်း ၈-ရက် ကျင်းပနိုင် ၍သာ တသောင်းမှ ၃-သောင်းအထိ ဦးပါရဲစေတီတော်ကမ်းဆည်ရန် ရန်ပုံငွေ တိုးတက် ရရှိခဲ့ပါကြောင်း။

ဤကဲ့သို့ ဦးပါရဲ ကမ်းဆည်ရေး ရန်ပုံငွေ ၃-သောင်းအထိ။ မည်သို့ ဆောင်ရွက်၍ ရရှိခဲ့ပုံကို အကျဉ်းချုံး၍ တင်ပြရပါလျှင်....

ဦးပါရဲ စေတီတော် ကမ်းဆည်ရေးအတွက် ပျော်ပွဲ-ရှင်ပွဲများကို မူလ သတ်မှတ်ချက်မှ အချေအနေနှင့် ဦးပါရဲ ကမ်းဆည်ရေး ရန်ပုံငွေတိုးတက်ရရှိ ရေးတို့ကိုသာ ပဓာနထား၍ ပျော်ပွဲ-ရှင်ပွဲ တာဝန်ခံ ပုဂ္ဂိုလ်များအား အမျိုးမျိုး နှစ်သိမ့်စေပြီး မိမိတို့ ကိုယ်ကျိုးကို မကြည့်ကြဘဲ ကိုယ့်မြို့၏စေတီတော်ကြီး၏ တည်တန့် ခိုင်မြဲရေးကိုရှေ့ရှု၍ ပျော်ပွဲ-ရှင်ပွဲ သတ်မှတ်ပြီး ဆိုင်ခန်းပေါင်း၄ဝမှ

www.dhammaransi.com

ဆိုင်ခမ်းပေါင်း ၆၀-ကျော်အထိ တဆိုင်လျှင် ၂၅၀ နှင့် ချထားပေးခဲ့နိုင်၍ငင်း။

၎င်းဦးပါခဲ့ ကမ်းဆည်ရေးရန်ပုံငွေ တိုးတက်ရရှိနိုင်ရေးအတွက်ဦးပါခဲ့ ကမ်းဆည်ရေး အတွင်းရေးမှူး ဦးကျော်လှမှာ အမှုဆောင်လူကြီး ကျုံးတို့သမဝါယမ ဥက္ကဋ္ဌ ဦးလှမောင်နှင့် လုပ်ငန်းလုပ်ကွက်များအတွက် တိုင်ပင်ညှိနှိုင်း၍ ကိုယ့်စရိပ်ကိုယ်စားပြီး ကိုယ့်အိပ်ထဲက ငွေကို ထုပ်နှုပ် စိုက်ထုပ်၍၊ ရင်ငွေနှင့်- ကုန်ငွေမမျှကဲ့ပါက၊ ၎င်းစားမကိုက်ခဲ့သော်၊ ၎င်းအမှုဆောင်လူကြီး ဦးလှမောင်နှင့်- အတွင်းရေးမှူး ဦးကျော်လှတို့သာ ကျွေးယူ၍ လုပ်ကိုင်ရသဖြင့် ကျွေးရှင်များနှင့် ရင်ဆိုင်ရမည်မှာ ၎င်းတို့နှစ်ဦးသာ အဓိကဖြစ်သည်ကိုတင်ပြရခြင်းဖြစ်ပါကြောင်း။

သို့အတွက်ကြောင့်၊ ပွဲတော်အတွင်းသို့ ဝင်ရောက်ရောင်းချ လိုသောပွဲဈေးတန်းများကိုပါ၊ အလွတ်မပေးနိုင်ဘဲ၊ ဒို့မြို့ကစေတီတော်ကြီးအား မပြိုမပျက်အောင် လုပ်ရေးကိစ္စများတွင် ရန်ပုံငွေတောင့်တင်းမှ ဖြစ်နိုင်မည်ဖြစ်၍။ ၎င်းရန်ပုံငွေအတွက် ဇာတ်ပွဲ အငြိမ့်ပွဲနှင့်၊ ရုပ်ရှင်ပွဲများ၏စားစရိပ်ကို ကာကွယ်နိုင်ရေးကို ရှေ့ရှု၍ စားသောက်ဆိုင်များကိုမိမိတို့ဖါသာဆောက်လုပ်ခွင့်မပြုဘဲ စနစ်တကြဖြစ်စေရန်နှင့် ရန်ပုံငွေ တိုးတက်ရရှိရေးတို့ကို ပဓာနထား၍ စားသောက်ဆိုင်ခမ်းပေါင်း ၆၀ကျော်မှ အချိုးအစားအလိုက် ကောက်ခံ ရရှိခဲ့ပါကြောင်း။

၎င်းနောက်ဘာသာတမြို့နှင့်ပွဲတော်ကျင်းပသောနေရာမှာမူလက ဇရပ်ဝတ်ဖြစ်ကြောင်းကြီးဖြစ်သော်လည်း ဦးကြည်ထွန်းခေါင်းဆောင်သောဦးပါခဲ့ကမ်းဆည်ရေးအဖွဲ့ကြီး၏ မဆုပ်မနှစ်သောဇွဲသတ္တိကြောင့်၊ မပြောပလောက်သောငွေကလေးများနှင့် ကမ်းဆည်ရေးကို သမာဒေဝနတ်ကောင်း နတ်မြတ်များ၏ ဟူညီဆောင်ရွက်မှုကြောင့်၊ ဘာသာတမြို့တဝက် သောင်၂၄ွယ် ဖုံးအုပ်သွားသော်လည်း မြို့ဆိပ် နှင့် သောင်ကြားတွင် ရေချားနေသဖြင့် ၎င်းချောင်းကို အတွင်းရေးမှူး ဦးကျော်လှ နှင့် ကျုံးတို့သမဝါယမ ဥက္ကဋ္ဌ ဦးလှမောင်တို့ ၂ ရောက်သာ ကြုံးစားလုပ်ကိုင်ခဲ့ပါကြောင်း။

ဤကဲ့သို့ ဘောတံတားပြုလုပ်ပြီး ဦးပါခဲ့စေတီတော် ကမ်းဆည်ရေးရန်ပုံငွေ ရရှိရေးအတွက် ဘုရားပွဲသို့သွားလိုသော ဖွဲ့ပွဲလာများထံမှ အသွားအပြန် ၁၀ပြားကောက်ခံနိုင်ရန် ဘောတံတားကူး လက်မှတ်ကလေးများ ပေး၍ ရန်ပုံငွေရှာခဲ့ရပါကြောင်း။

www.dhammaransi.com

ဦးကြည်ထွန်း သည် စေတနာ ဝန်ထမ်း ကမ်းဆည်ကြခဲ့သော လူငယ် လူရွယ် တို့အား စနစ်တကျ ကမ်းဆည် သော လုပ်ငန်း များကို ကိုယ်တိုင်ကိုယ် ဘြဲ့ညွှန်ပြနေပုံ

၁၉၅၈-ခု က၊ ဧရာဝတီ မြစ်ကြောင်း ဖြစ်ခဲ့ပြီး ကျောင်းကန် ဘုရားများနှင့် မြို့သူ မြို့သား ရ ဟန်း ရှင်လူ အပေါင်းအား ဒုက္ခ ပေးခဲ့ သော မြစ်ကြောင်း ကြီးမှာ...... ၁၉၆၀-ခုနှစ်သို့ရောက်ရှိလာသော အခါ၊ ကမ်းဆည်ရေးအဖွဲ့၏ ကြိုးပမ်းချက်ကြောင့်မြစ်ကြောင်းကြီးမှ ကျွန်းမြေ သောင်ကြီးဖြစ်လာ၍ ကိုင်း သူ ကိုင်းသားများ အားပါးတရ စိုက်ပြိုးနေကြပုံ၊

www.dhammaransi.com

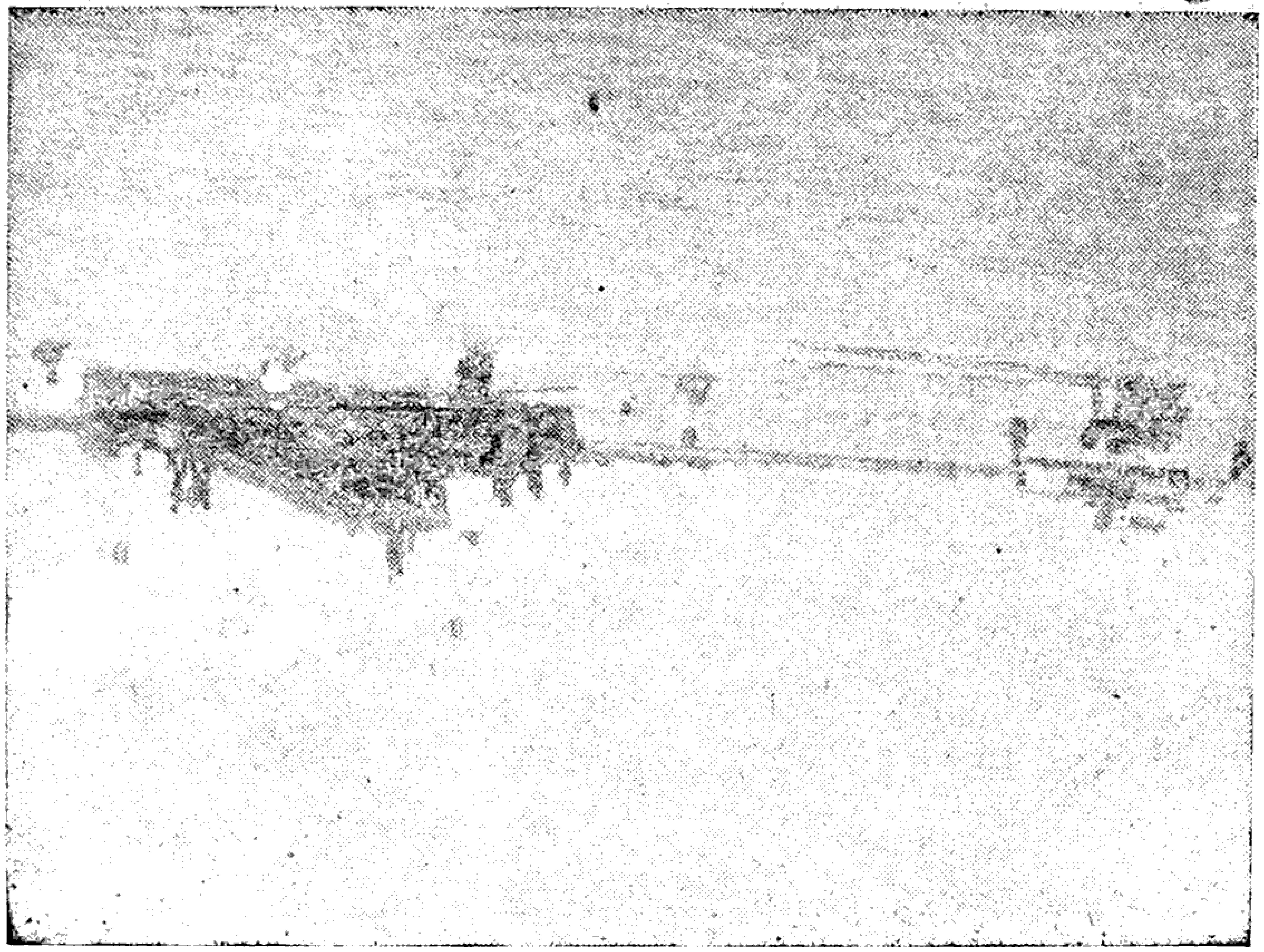

ဦးကြည်တွန်းခေါင်းဆောင်သော ကမ်းဆည်ရေးအဖွဲ့သို့ အမြဲတန်းလိုလို အခွင့်ရလျှင် ရသလို စေတနာ အလျှောက်ဝင်ရောက် သယ်ယူ ပို့ဆောင် ခဲ့သော အစိုးရမော်တော်ပေါ်မှ ကမ်းဆည်ရန် ဝါးများချပေးနေပုံ။

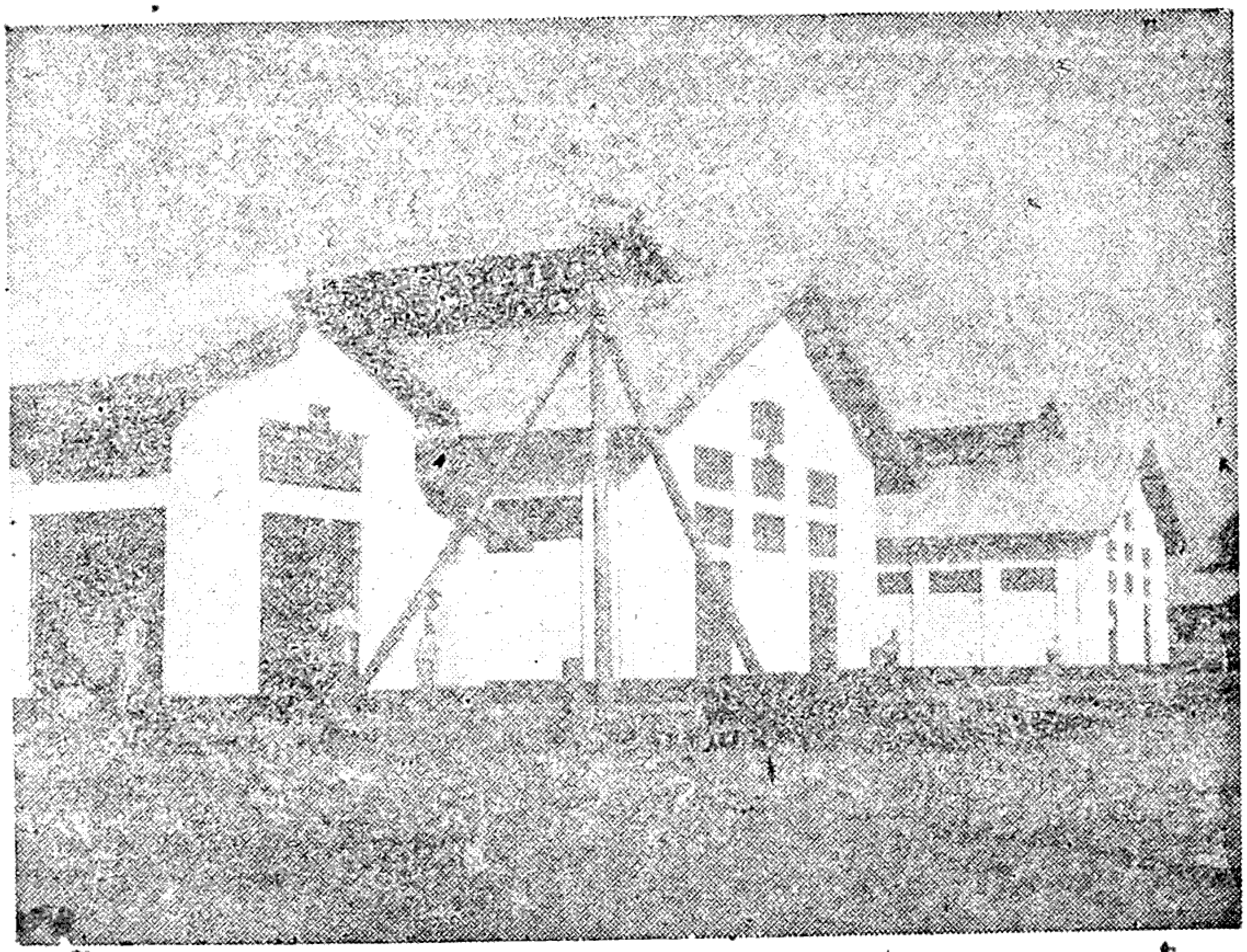

နိုင်ငံတော် အစိုးရက ဟင်္သာတ ဈေးသူ ဈေးသားများအတွက်မတည်ငွေရင်း ၂သိန်းအကုန်အကြခံ၍ တည်ဆောက်ပြီးဆီးခဲ့သော ဟင်္သာတအထည်ဈေးသစ်ကြီးအား ဟင်္သာတမြို့ကောင်စီမှ စနစ်တကြ ဈေးသူဈေးသား များအား ချထားပေးပြီး ဖွင့်လှစ် ရောင်းချလျက်ရှိသော ဈေး သစ်ကြီးပုံ။

www.dhammaransi.com

ဤကဲ့သို့ နည်းမျိုးစုံကြံဖန်၍ ဦးပါရဲကမ်းဆည်ရေး ရန်ပုံငွေ ရှာခဲ့သောအချိန်မှစ၍ ကမ်းဆည်လုပ်ကိုင်သော လုပ်ငန်းများအထိ ကိုယ်ရေးစိတ်ပါ ဝင်ရောက်လုပ်ကိုင်သော ပုဂ္ဂိုလ်များမှာ ယခုတိုင် ဆက်လက်လုပ်ကိုင်လျက်ရှိသော ဦးပါရဲ ကမ်းဆည်ရေးအမှုဆောင်အဖွဲ့သားလျှင် ဖြစ်ခဲ့ကြောင်းကို တင်ပြရခြင်း ဖြစ်ပါကြောင်း။

ဤကဲ့သို့ ဟံသာဝတီမြို့ကြီးအား ကမ်းဆည်ရန်အတွက် သိန်းနှင့် ချီပြီး နိုင်ငံတော်အစိုးရက အကုန်အကျခံ၍ ကမ်းဆည်ခဲ့စဉ်က အောင်မြင်မှု မရဘဲ၊ မပြောပလောက်သော မြို့လူထုထံမှ ရရှိသော ငွေကလေး နှင့် ကမ်းဆည်မှ အောင်မြင်သည်ကို တွေ့ရှိရသော ကမ်းဆည်ရေးတွင် ရှေ့တန်းမှပါဝင်ဆောင်ရွက်လျက်ရှိသော ဥက္ကဋ္ဌ ဦးကြည်ထွန်းနှင့် အတွင်းရေးမှူး ဦးကျော်လှ တို့မှာ၊ ထမင်းစားဘို့ အချိန်ကိုပင် သတိမရနိုင်ဘဲအလုပ်သမားများနှင့် နံက် ၄နာရီအချိန်တွင်စုဝေးတိုင်ပင် လုပ်ကိုင်ကြလျက်ည-၇နာရီ ၈နာရီမှလုပ်ငန်းကိုရပ်သည် ကသာများစေကာမူ မောသည်ဟူ၍ စိတ်ထဲတွင် မထားကြသည်မှာ— ဥက္ကဋ္ဌ ဦးကြည်ထွန်းမှစ၍ အလုပ်သမားများအထိ။ ဖြစ်ခဲ့ပါကြောင်း။

၎င်းကဲ့သို့ ကမ်းဆည်လုပ်ကိုင်ကြရာတွင် အခကြေးငွေ-ရရှိ၍သာ လုပ်ကိုင်ကြသည်ဟူ၍ စိတ်ထဲတွင် မထားကြဘဲ ငါတို့မြို့က စေတီတော်ကြီး မြစ်ကမ်းဘားထဲမပါ မကြွရအောင်၊ ငါတို့ပြုလုပ်သောကိစ္စဖြစ်၍ကုသိုလ်လည်းရ ဝမ်းလည်းဝဆိုသကဲ့သို့ ၂ဘက်အကျိုးရှိသောဟူသော နေ့စဉ်နှင့်အမျှ အလုပ်သမားများအား၊ ကမ်းဆည်ရေးဥက္ကဋ္ဌကြီး ဦးကြည်ထွန်း နှင့် အတွင်းရေးမှူး ဦးကျော်လှတို့၏ တရားဟောပြမှုကြောင့်လည်း အလုပ်သမားများမှာ ခိုသည် ကပ်သည်ဟူ၍ ကမ်းဆည်ရေးလုပ်ငန်းကို၃-နှစ်တာခရီးအတွင်းတွေ့ရှိခဲ့ရသည် ဟူ၍၎င်း၊ လုပ်ငန်းပေါ့လျော့မှုကြောင့်၊ အလုပ်မှ ထုပ်ပြစ်ရသည် ဟူ၍၎င်း၊ မတွေ့ရှိရဘဲ၊ အလုပ်သမားများသည် ညီရင်းအကိုပမာ ရင်းနှီး ခင်မင် ကြရာ လုပ်ငန်း လုပ်ကိုင်ကြရာတွင် တပျော်တပါးကြီး သွားတူပြန်တူနှင့် အချိန်ပိုလုပ်ကြရာတွင် အချိန်ပိုပေးရမည်ဟူ၍ ဘယ်အခါမှ ပိုတောင်းသည်ကိုမတွေ့ရှိရဘဲ ဥက္ကဋ္ဌကြီး၏ စေတနာအတိုင်း တခါတရန် ပြား၅၀စီပိုပေးရန် အတွင်းရေးမှူး ဦးကျော်လှအား အမိန့်ပေးသည်ကလွဲ၍ အလုပ်သမားများအနေနှင့် တခါဘူးမှ တောင်းသည်ဟူ၍မရှိခဲ့ပေ။

စေတနာရှေ့ထားလုပ်ကိုင်ကြသော အလုပ်သမားများဗိဒိ ကုသိုလ်ရ

www.dhammaransi.com

ရေးအတွက်၊ ဦးတည်လုပ်ကိုင်ကြသဖြင့် အစစ အရာရာ မကုန်တန်တာကိုမကုန် ရအောင် ၎င်းတို့ပင်လျှင် အလုပ်ကိစ္စနှင့် ပစ္စည်းကရိယာများကိုထိမ်းသိမ်းလုပ်ကိုင်သွားသည်ကို ဒိုးတူဘောင်ဘက် လုပ်ကိုင်ဆောင်ရွက်နေသော အတွင်းရေးမှူး ဦးကျော်လှမှာ များစွာကြေနပ်နှစ်သိမ့်၍ရန်ခါရန်ဘန် မုန့်ပဲသရေစာများဝယ်ချမ်းကျွေးခဲ့ရသည်မှတပါး အခြားဆုလာဘ်များ ယနေ့တိုင်မပေးခဲ့ရပါကြောင်း။

ကျွန်တော်၏အနေနှင့် အလုပ်သမားများကို အားပေးစကားပြောကြားရာတွင် ငါ့ဒီအလုပ်သမားတွေကို ယာခုကမ်းဆည်သော လုပ်ငန်းကြီး အောင်မြင်အောင်စေဘနာနှင့် လုပ်ကိုင်ကြပါ၊ ငါတို့လုပ်ငန်း ကြီးမှာ လုပ်ငန်း ကြီးသလောက် ငွေကြေးမလုံလောက်ဘူးဆိုတာ အားလုံးအသိဘဲ၊ သို့ကြောင့်၊ ယာခုကမ်းဆည်သော လုပ်ငန်းအောင်မြင်လို့ ဆောင်တွေ ကျွန်းတွေ ပေါ်လာသောအခါ ငါတို့အလုပ်သမားများကို ဦးစားပေး၍ ဝေချမ်းပေးမည် ဆိုတာကိုတော့ စွဲစွဲမြဲမြဲမှတ်ထားကြစေခြင်ပါသည်။ ဤကဲ့သို့အားပေးစကား ပြောသည်အတွက်လည်း အလုပ်သမားများပိုမိုအားတက်လုပ်ကိုင်ကြသည်ကိုတွေ့ရှိရ၍ မပြောပလောက်သာငွေကြေးနှင့် အဆမတန် အောင်မြင်မှုကြီးကို မျက်ဝါးထင်ထင်တွေ့မြင်လာရပေသည်၊ သို့ကြောင့်လည်း ၁၃၂၂-ခု။ နတ်တော်လပြည့်ကျော် ၁၀ ရက်နေ့မှာ အိမ်ထောင်သည် ဦးရေပေါင်း ၂၂၉ ရောက်အတွက် ယူပေါင်း (၁၇၈) ဦး၊ ဘဦ...ကျောင် ၁၄၈...မှ ...ခွဲဒေထိ ဝေပြီးမြင်ပါသေးလည်း ကျန်ရှိသေးသော ကိုင်းမြေများကို ဆက်လက်ဝေရန် စာရင်းများ ပြုလုပ်နေဆဲဖြစ်ပါကြောင်း။

သို့ကြောင့် ကျွန်တော်တို့ကမ်းဆည်ရေးအဖွဲ့ဝင်များသည်။ အပြောတမျိုး အလုပ်တမျိုးမဟုတ်သည့်ပြင် အပြောသမားသက်သက်လည်း မဟုတ်ပါဘဲ အလုပ်သမားသက်သက်ဖြစ်ကြောင်းတင်ပြရခြင်းဖြစ်ပါကြောင်း၊

ပေးပြီးသော ဂတိများကိုလည်း ဘယ်သောအခါမှ ပြီးပြီးပျောက်ပျောက် စိတ်ထဲတွင် မထားဘဲ ဂတိအတိုင်း တသွေမတိမ်း ဆောင်ရွက်ကြသည် ဆိုတာကိုသည်း ယာခုလုပ်ငန်းကို ကြည့်ခြင်းအားဖြင့် လယ်ပြင်တွင် ဆင်သွားသလိုထင်ထင်ရှားရှားပေါ်လွင်နေသည်ကို ဘယ်သူမှ ညင်း၍ ရနိုင်လိမ့်မည် မဟုတ်ပါကြောင်း။

ဤကဲ့သို့ သာသနာတော်အရေးနှင့် မြို့အရေး ကိစ္စတို့ကို။ ဦးစားပေးလုပ်ကိုင်ရသည့်အတိုင်းကျွန်တော်တို့တွင်ပေးရန်ကျန်ရှိနေသောကျွေးများလည်း

www.dhammaransi.com

ရှိ၊ ရှေ့ဆက်လက်လုပ်ကိုင်ရန်လုပ်ငန်းများလည်း ကျန်ရှိနေသည့် အတွက်၊ အထက်တော်ပြပါ ဥက္ကဋ္ဌကြီး ဦးကြည်ထွန်း၏ ကြိုးစား ဆောင်ရွက်မှု ကြောင့်၊ လွန်ခဲ့သော ၁၃၂၁ ခု။ တံခူးလက ကမ်းဆည်ရေးအဖွဲ့မှဦးစီး ဦးဆောင်လုပ်ကိုင်ခဲ့သော ဘုရားပွဲတော်ကြီးမှာ ဟသ်ာတတွင် သူမတူအောင် စီကားသိုက်မြိုက်သည်ကို ကျွန်တော့အနေနှင့် ချဲ့ထွင်မရေးလိုတော့ဘဲ။ မြို့လူထုတရပ်လုံးကိုဘဲ။ သက်သေတင်ပြလိုပါတယ်။

အဲဒီလို စီစီကားကား ပြုလုပ်နိုင်လို့လဲ။ ကျွန်တော်တို့ အခက်အခဲကြုံနေတဲ့ ကျွေးများပြန်လည်ပေးဆပ်နိုင်ရန်နှင့် ရှေ့သို့ဆက်လက် လုပ်ကိုင်နိုင်ရန်ရန်ပုံငွေ သုံးသောင်းနည်းနည်းရရှိခဲ့ပါတယ်၁၃၂၂-ခုနှစ်သို့ရောက်ရှိသောအခါ ကျွန်တော်သည်ဖင်းရရှိသောငွေများကို။ ကမ်းဆည်ရေးအမှုဆောင်လူကြီးများအားဦးပါရဲစေတီတော်အတွင်းရှိအာရုံခံ တံဆောင်းအတွင်းသို့ ဘိတ်ကြားပြီး။ ယခုရှိသော ငွေများကို ကူးသန်းရောင်းဝယ်ရေးဘဏ်တွင် အစီးအဝေးမခေါ်ယူရသေးခင်စပ်ကြား အပ်ထားပါကြောင်း။ အမှုဆောင်အဖွဲ့မှ ကြိုက်သလိုစီစဉ်ကြပါဟု ကျွန်တော် တင်ပြသည်ကို အမှုဆောင် အဖွဲ့ဝင် လူကြီး များကဖင်းကမ်းဆည်ရေးအတွက် ရရှိသောငွေများကိုကမ်းဆည်ရေးဥက္ကဋ္ဌ နာမည်နှင့်ထားရန် သဘောတူကြလျက် ဦးပါရဲဝေယျာဝစ္စအတွက် ရရှိသော ငွေများကို ဦးပါရဲဝေယျာဝစ္စ ဘဏ္ဍာတော်ထိမ်းထံအပ်ရန် စီးဝေးဆုံးဖြတ် ကြပါသဖြင့် အောက်တွင်စီးဝေးဆုံးဖြတ်ချက် ထည့်သွင်း ဘော်ပြလိုက်ရ ပါကြောင်း။

ကမ်းဆည်ရေးအဖွဲ့ နှင့်- ဝေယျာဝစ္စအဖွဲ့။ စည်းဝေးချက်မှတ်တမ်း။

ဟသ်ာတမြို့-လက်သမားရပ် ပြည်လုံးကပ်ကျော် ဦးဘရဲ အာရုံခံ တန်ဆောင်း၌ ၁၃၂၂-ခု။ ဦးတံခူးလပြည့်ကျော် ၇-ရက်။(၁၇-၄-၆၀)တနင်္ဂနွေနေ့ ညနေ (၄)နာရီအချိန်တွင် ကမ်းဆည်ရေးအဖွဲ့ နှင့် ဘုရားဝေယျာဝစ္စအဖွဲ့။ ၂-ရပ်ပေါင်း၍ အမှုဆောင်အစည်းအဝေး ဘိတ်ကြားရာ အောက်ပေါ်လူကြီးများတက်ရောက်ကြပါသည်။

၁။ ဦးဘထွန်း	၃။ ။ မောင်ငွေ
၂။ ။ ဘကျင်	၄။ ။ ဘအောင်

www.dhammaransi.com

၅။ ။ ကြည်ထွန်း	၁၈။ ။ ကံအေး
၆။ ။ ကျော်လှ	၁၉။ ။ ဘငွေး
၇။ ။ အေးမောင်	၂၀။ ။ အေးမောင်
၈။ ။ အေးချို	၂၁။ ။ စိန်
၉။ ။ အောင်သန်း	၂၂။ ။ ရွှေမောင်
၁၀။ ။ စံမြင့်	၂၃။ ။ လှမြင့်
၁၁။ ။ စံအေး	၂၄။ ။ ကင်း
၁၂။ ။ ဘလတ်	၂၅။ ။ ကြင်ထွန်း
၁၃။ ။ ဘသွား	၂၆။ ။ ထွန်းစိန်
၁၄။ ။ ဘိုးအောင်	၂၇။ ။ ထွန်းရှိန်
၁၅။ ။ အောင်ခ	၂၈။ ။ ကြွက်
၁၆။ ။ ဘခိုင်	၂၉။ ။ စိုးမောင်
၁၇။ ။ ဘကျော်	တို့ဖြစ်ပါသည်။

အစည်းအဝေးတွင် သဘာပတိအဖြစ် ဥက္ကဋ္ဌ ဦးကြည်ထွန်းအားတင် မြှောက်၍ အခမ်းအနားမှူးအဖြစ် ဦးကျော်လှကဆောင်ရွက်ပါသည်။

အခမ်းအနားမှူးက လွန်ခဲ့သော စည်းဝေးချက်မှတ်တမ်းကို ဘတ်ကြား ရာ အများသဘောတူအတည်ပြုပါသည်

အစီအစဉ်အရ၊ ဦးပါရဲဘုရား ရံပုံငွေစာရင်း ရှင်းတမ်းကို အတွင်းရေး မှူး ဦးအေးမောင်ကဒိမိသည့်အတွင်းရေးမှူး စတင်လက်ခံသည့်(၁-၇-၅၉)နေ့မှ ယခု (၁၅-၄-၆၀) နေ့အထိ။ ရငွေမှာ ၉၇၂၈-၇၀ပြားဖြစ်၍ ထွက်ငွေမှာ— ၆၄၁၀ိဖြစ်သောကြောင့် လက်ကျန်ရှိငွေမှာ ၃၃၁၈-၇၀ပြား ဖြစ်ကြောင်း အ သေးစိတ်ရှင်းပြသွားပါသည်။

ကမ်းဆည်ရေးအဖွဲ့မှ ဦးစီး၍ ဘုရားထီးတင်ပွဲတွင် ပြုလုပ် ရရှိသော စာရင်းမှာ။ဝင်ငွေပေါင်း ၃၀၃၄၅-၇၅ပြား ဖြစ်၍။ ထွက်ငွေပေါင်းမှာ၁၅၇၀၃ ၆၀ပြား။ ဖြစ်သဖြင့်၊ လက်ကျန်ငွေပေါင်းမှာ၁၄၆၃၉-၁၅ပြား ရှိကြောင်းဖြင့် အတွင်းရေးမှူး ဦးကျော်လှက အသေးစိတ် ရှင်းလင်းတင်ပြပါသည်။

၎င်းလက်ကျန်ငွေကို အစည်းအဝေး မခေါ်ရသေး၍၊ ဥက္ကဋ္ဌ ညွှန်ကြား ချက်အရ။ ကုသန်းရောင်းဝယ်ရေးဘဏ်တွင် ခေတ္တအပ်နှံထားပါသည်။

www.dhammaransi.com

ဦးကြည်တွန်း ခေါင်းဆောင်သော ကမ်းဆည်ရေးအဖွဲ့တွင် လုပ်သားပေါင်း ၅၀ကျော်တို့ကို၊ အုပ်ချုပ်၍ခေါင်းဆောင်အဖြစ် ဝင်ရောက် လုပ်ကိုင်ခဲ့သော လုပ် သက်ရင့်ကြက် ပြီးသော.... ဦးသိန်းမေ ပုံ။

★

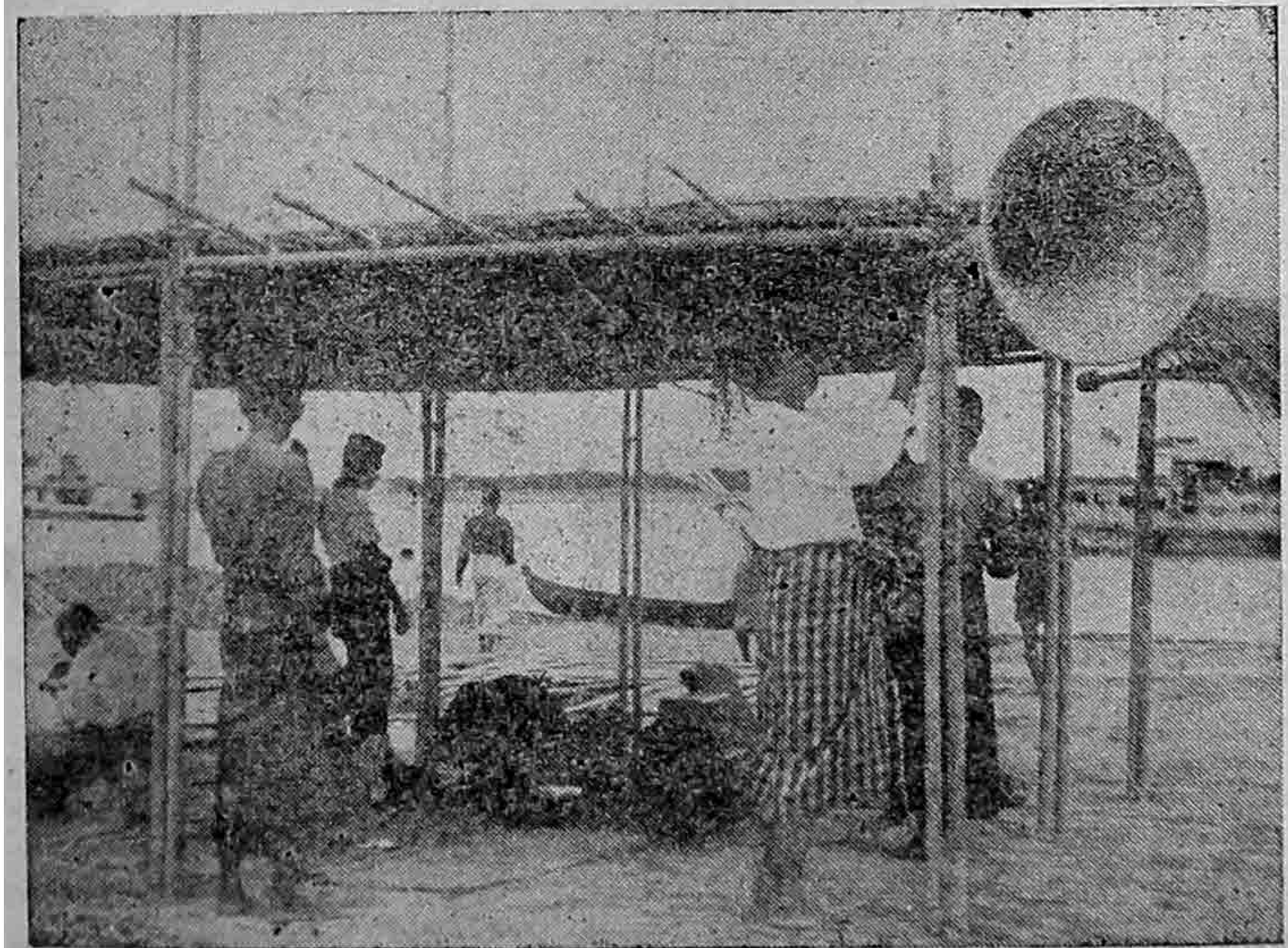

စေတနာ့ဝန်ထမ်းမီးသတ် များ နှင့် ဦးပါရဲ ကမ်းဆည်ရေး အဖွဲ့ဝင်များအား ဆောင်ပြင်ပေါ်တွင် လုပ်ကိုင် ရင်း အပြင်းပြေ စေ ရန် ဥက္ကဋ္ဌကြီး ဦးကြည်တွန်းကိုယ်တိုင်အသံချဲ့စက်နှင့်ပျော်ဖြေနေပုံ။

www.dhammaransi.com

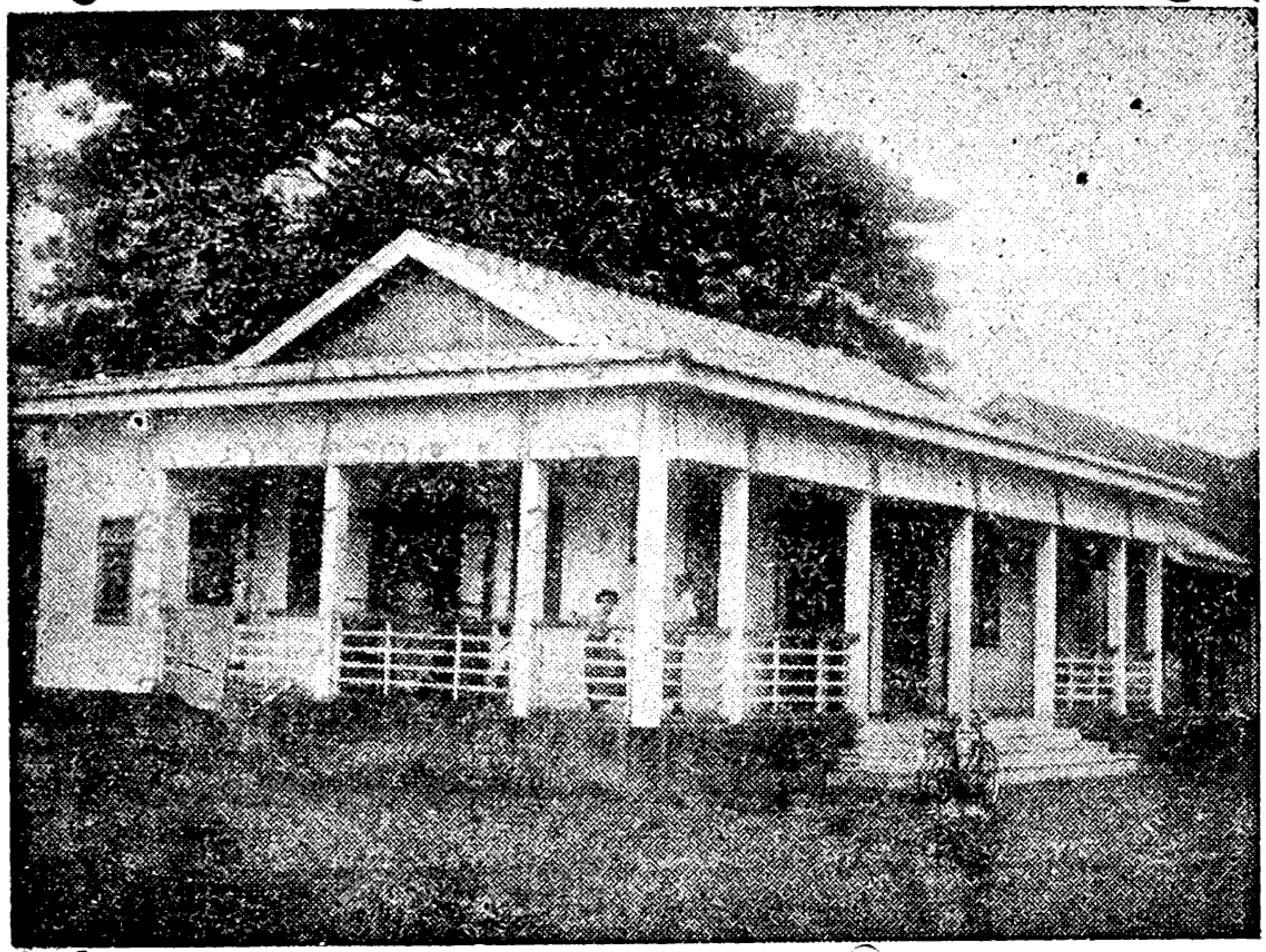

၁၉၅၉-ခု၊ ဟသ်ာတမြို့ သားဓာတိတစ်ရင်း (၇) မှဗိုလ်မှူးရဲခေါင်ဦးစီးပြီး သက်သာ ချောင်ချိ ရေး အဖွဲ့ကငွေ ၂၅၀၀၀ိ၊ ခန့် အကုန်အကြခံ၍ဆောက် လုပ် လှူဒါန်း ခဲ့သော သံဃာ့ဆေးရုံအဆောက် အဦးကြီးကိုဤကဲ့သို့တွေ့ မြင်ရပုံ။

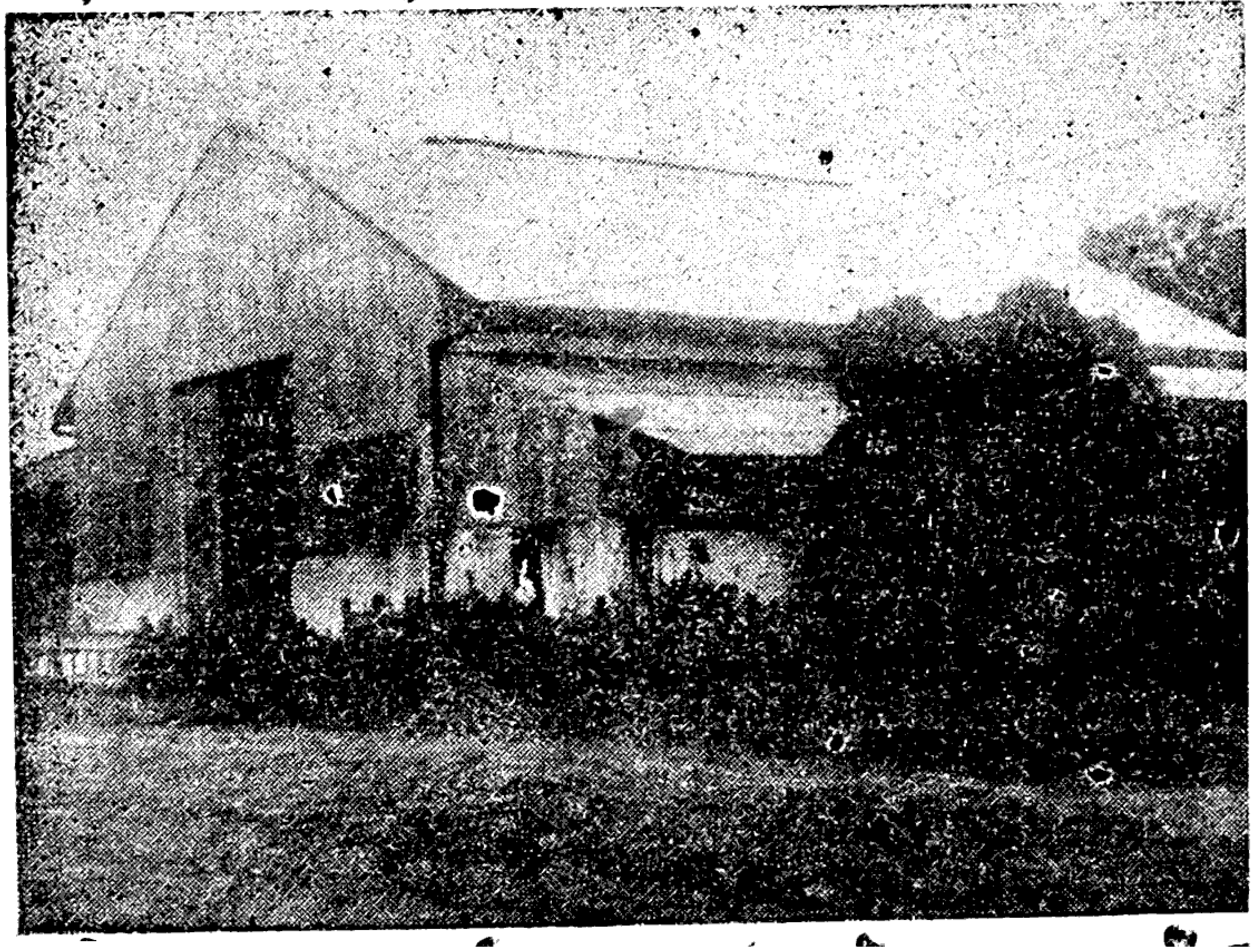

နိုင်ငံတော် အစိုးရ၏ လောက နိဗ္ဗာန် တည် ဆောက်အုံ့ ဟူသော ကြွေးကျော်ချက် အရ၊ ဟသ်ာတ မြို့ကြီး တွင် ကရိဝတ် ၁၀၀၀ ရှိ လျှပ်စစ် စက်ရုံ သစ် ကြီးမှ နေ့ရောညပါအမြဲ မီးပေးလျှက်ရှိသော စက် ရုံသစ်ကြီးပုံ။

★

www.dhammaransi.com

အစည်းအဝေးက သဘောကျရာ ဆုံးဖြတ်ပါဟု ပြောကြားရာ ဥက္ကဋ္ဌကြီး ဦးဘအောင်က ဦးကြည်ထွန်း နာမည်ဖြင့် ပြောင်းလွှဲအပ်ရန် အကြံပေးသဖြင့်။ ဥက္ကဋ္ဌကြီး ဦးကြည်ထွန်းက မိမိသည် ဘုရားကြီးရံပုံငွေ တိုးပွားရေးကို ရှေ့ရှု လျက်။ ငွေ၁၀၀၀၀ိ။ ကို ငွေတိုးရစေခြင်းငှာ အစိုးရစာတိုက် ငွေစုဘဏ်တွင် အပ်နှံထားလျက်။ ကျန်ငွေကို ဘူးသန်း ရောင်းဝယ်ရေး ဘဏ်တွင် ထားလို ကြောင်း ပြောပြသည်ကို။ အများသဘောတူ ဆုံးဖြတ်ကြပါသည်။

ဥက္ကဋ္ဌ ဦးကြည်ထွန်းက၊ ဖြည့်စွက်လျက်၊ ဦးပါရဲဘုရားကြီးအားကျောက် တန်းဆည်ရန်အတွက် ယခုလက်ကျန် ငွေပေါင်း ၂ သောင်းလောက်နှင့်မပြည့်စုံ ပါ။ ထပ်မံ၍ အလှူငွေကောက်ခံရန် ရံပုံငွေတောင့်တင်းနေသော ရန်ကုန်မြို့ပွဲ ဥက္ကဋ္ဌထံသို့ရင်း။ ကြံခင်းမြို့ သစ်ကုန်သည် ဦးသိန်းနှင့် ဒေါ်သောင်းထံရင်း။ အစ အစည်းအဝေးဆုံးဖြတ်ချက်နှင့် ပူးတွဲ အလှူခံတောင်းဆိုရန် အကြံပေးသဖြင့်။ ရင်းအကြံပေးချက်ကို သဘောတူညီပါသည်ဟု ဦးရွှေမောင်းက၊ အဆိုတင်သွင်း ပြီး ဦးအေးမောင်က ထောက်ခံပါသဖြင့်၊ အများသဘောတူ ဆုံးဖြတ်ကြပါ သည်။

ရင်းနောက် အလှူအတန်း ရက်ရောသော ရန်ကုန်မြို့၊ ကျားပျံမကောက် ပိုင်ရှင် ဦးသန်းမောင်ထံသို့လည်း ဟာသီဘတ သိန်းဆုရှင် ဦးကံအေးမှ တဆင့် ဆုံးဖြတ်ချက် မိတ္တူပေးပို့၍ အလှူခံပါရန် အကြံပေးကြသည်ကို အများသ ဘောတူဆုံးဖြတ်ကြပြီး အစည်းအဝေးကို ရုပ်သိမ်းသွားပါသည်။

(ပုံ) ကြည်ထွန်း။
ဥက္ကဋ္ဌ

(ပုံ) ကျော်လှ။
အတွင်းရေးမှူး

www.dhammaransi.com

ဤကဲ့သို့ ကမ်းဆည်ရေးလုပ်ငန်းကြီးကို၊ ၁၉၅၈-ခုနှစ်မှ။ ၁၉၆၀ ခုနှစ် အထိ ကြိုးစားလုပ်ကိုင်ရစေကာမူ ငွေလုံး ငွေရင်းမြောက်များစွာနှင့်၊ ရံပုံပြီး လုပ်ကိုင်ခဲ့ရသည်ဟုမရှိခဲ့ရဘဲ၊ အရပ်ရပ်မှ သဒ္ဓါကြေးကောက်ခံရရှိသမျှသော ငွေကလေးများနှင့်ပင် လုပ်ကိုင်ခဲ့ရလင့်ကစား။ လုပ်ငန်းကကြီးပြီးလျှင် ငွေရက နည်းလွန်းသော်လည်း။ လုပ်ငန်း၏ အောင်မြင်မှုသာ ပဋ္ဌာနထား၍လုပ်ငန်းရှင် ကြီးများထံမှ တောင်းပန်တိုးရှိုး၍လိုအပ်သော ပစ္စည်းကရိယာ အချိန်မှီ ချထား ပေးပါရန် တောင်းပန်မှုကြောင့် လုပ်ငန်းကတော့၊ ရာခိုင်နှုန်း (၉၀)အောင်မြင် ပေမဲ့၊ ပေးရန်တင်ရှိနေသော ကုန်ဘိုးကျွေးများကို မည်သို့ပြန်လည် ပေးဆပ်နိုင် ရန် ကြံစီ စိတ်ကူးရာတွင်၊ ယခုတင်ရှိနေသော ကျွေးများကို စေတနာစစ်၊စေတ နာကောင်းဖြင့်၊ ဆောင်ရွက်နေသော ဦးပါရဲ ကမ်းဆည်ရေးအမှုဆောင်လူကြီး များသည် .... လုပ်ငန်း လုပ်ကိုင် ရာတွင်လည်း .... ဈေ့တန်းမှ ဝင်ရောက် လုပ်ကိုင်ရသည့်အတွက် .... မိမိတို့ စီးပွားရေးလည်း ပျက်ရုံ မက ....။ တဖန်လိုအပ်သောငွေကိုလည်း၊ စိုက်ထုပ်၍ ပြန်ဆပ်ရပါလျှင် မိအေးနှစ်ခါနာ ဖြစ်မည်ကို သိရှိသည်အတွက်။ အတွင်းရေးမှူး ဦးကျော်လှ မှာ မတတ်သာ တော့ဘဲ။ ဦးပါရဲစေတီတော်မြတ်ကြီး၏ ထီးတော်ကြီးကို ပြန်လည် မွမ်းမန်၍၊ ထီးတော်တင်ပွဲကိုမှီ၍၊ ဘုရားပွဲတော် ပြုလုပ်ကျင်းပရန် ကွယ်လွန်သူ ဦးပါရဲဝေ ယျာဝစ္စ အသင်းအတွင်းရေးမှူး ဦးအေးမောင်နှင့် တိုင်ပင်ညှိနှိုင်းပြီး သက်ဆိုင် ရာရုံးတော်သို့ ဘုရားပွဲတော်အတွက် အမိန့်ရရေးကိုကြိုးစားကြပါသော်လည်း အောင်မြင်မှု မရရှိခဲ့ခြင်းကြောင့်၊ ဦးပါရဲ ကမ်းဆည်ရေးအဖွဲ့ ဥက္ကဋ္ဌကြီး တိုင်း အင်ဂျင်နီယာ ဦးကြည်ထွန်းအား။ မြောင်းမြမှ ပြန်ရောက်လျှင် ရောက်ခြင်း၊ ခရီးရောက်မဆိုက် ဦးပါရဲ စေတီတော် ထီးတင်ပွဲတော်ကျင်းပနိုင်ရေးအတွက် ပွဲမိန့်မရရှိသေးကြောင်း ပြောပြရာတွင် ဦးကြည်ထွန်း၏ မဆုပ်မနစ်သော ဇွဲသတ္တိကြောင့်။ လက်လွှတ်ထားသော ပွဲမိန့်ကို ၅-ရက်အထိ ရရှိသည်သာမက နောက်ထပ်ပွဲမိန့် ၃ ရက်ရရှိမှုကြောင့်၊ ရရပေါင်း ၈-ရက်အထိ ကျင်းပနိုင်၍ သာ ဦးပါရဲ ကမ်းဆည်ရေးအတွက် တင်ရှိနေသော ကျွေးများကို ပြန်ဆပ်ပြီး သည်နှင့်၊ ရံပုံငွေ ၁-သောင်းကျော် ကြွင်းရှိသည်ဖြစ်ပါကြောင်း။

ဤကဲ့သို့။ ဦးပါရဲစေတီတော် ကမ်းဆည်ရေးအတွက် မလုံမလောက် ဖြစ်နေသဖြင့်၊ ရန်ပုံငွေ ရှာကြံရာ၌ရင်း။ နာရီမခြား ကမ်းပြိုကျ ပျက်စီးသဖြင့်။ ဘုရားကြီး ရေသို့ကြွတော့မည့် ဆဲဆဲအချိန်တွင်။ နံက်မှ ညအချိန် တိုင်အောင်။ နေ့စဉ်နှင့်အမျှ မလျော့သော ဇွဲလုံးလတို့ဖြင့်၊ အပင်ပန်းခံ၍ ကမ်းဆည်ရာတွင်ရင်း ယခု ဦးပါရဲ ကမ်းဆည်ရေးအဖွဲ့မှ ခွဲထွက်ပြီး အပြစ်တင် ရှုံ့ချ ဝေဘန်။ အာ ဖြစ်ရှာ တရားစွဲနေကြသူ ဂေါပက လူကြီးမင်းများဟုရင်း၊ ဘဏ္ဍာတော်ထိမ်း

www.dhammaransi.com

ဦးပါရဲ- ကမ်းဆည်ရေးအဖွဲ့ အမှူ့ဆောင်လူကြီးများ ဖြစ်ကြသော ဦးစံမြ-ဦးဘဘေ-ဦးတွန်းမောင်တို့သည် ဒလက်ချရန်အတွက် သဲအိပ်များကို ကိုယ်တိုင် သဲ ထည့်ပေးနေကြပုံ။

ဦးပါရဲ ကမ်း ဆည်ရေးအဖွဲ့ အမှုဆောင် လူကြီးတဦးဦးကံညွန့်သည် ကိုင်းဒုတ် ဒလက်များရေထဲသို့ချရန်အတွက်ကိုယ်တိုင် အလုပ်သမား များနှင့် လုပ်ကိုင်ပေးနေပုံ။

www.dhammaransi.com

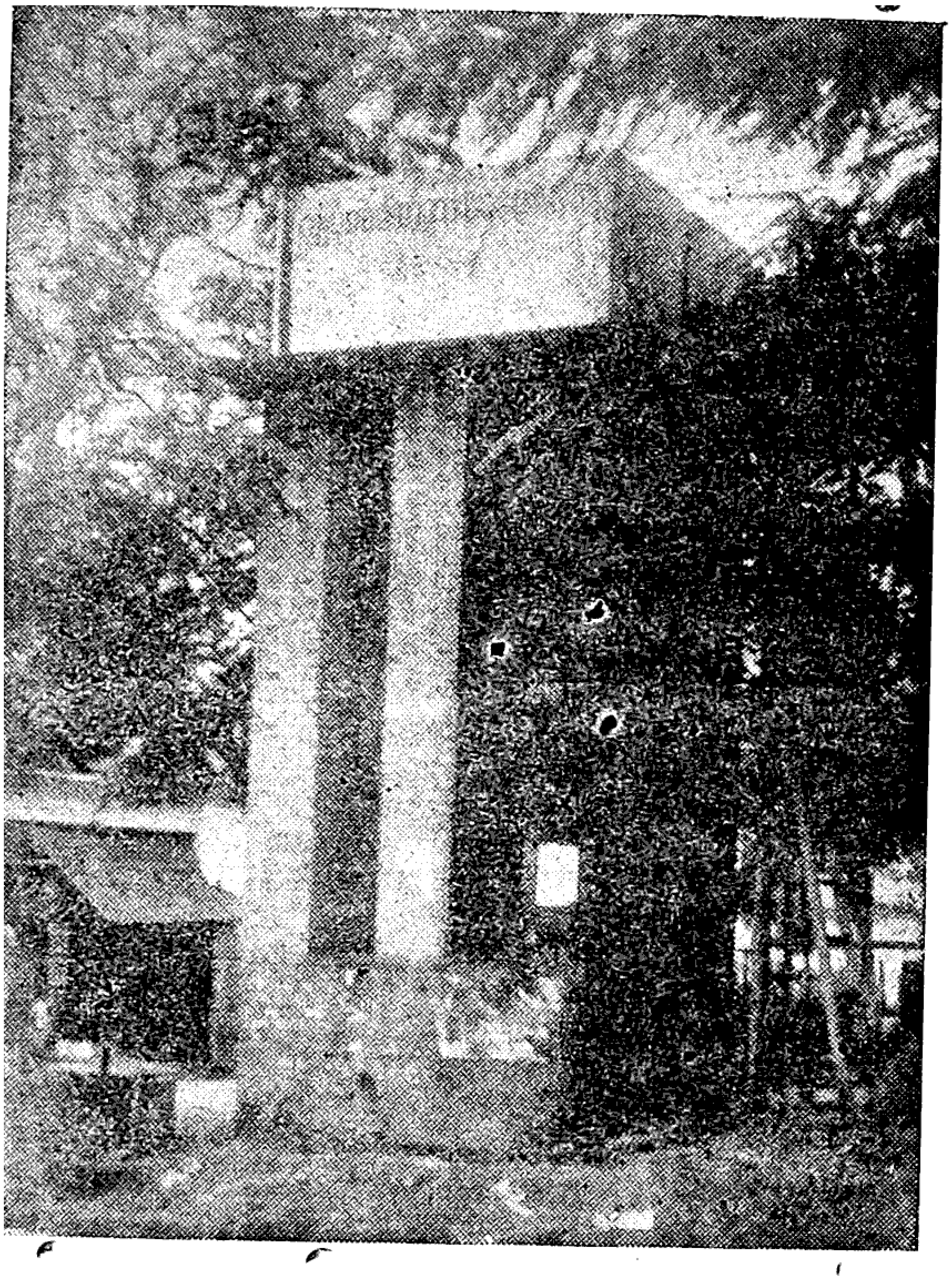

၁၃၂၀-ခု၊ ၁၉၅၈-ခုနှစ်မှ စ၍ တိုင်းလျှပ်စစ် အင်ဂျင်နီယာ ဦးကြည်ထွန်း(ဥက္ကဋ္ဌ၊ ကမ်းဆည်ရေး)ဦးစီးပြီး ရေပေးရေး အဖွဲ့က မြို့တွင်းသို့ ဧရာဝတီမြစ်မှတိုက်ရိုက်လျှပ်စစ်ဓာတ်အား စက်ဖြင့် စုတ်ယူ၍ ရေပေးလျှက်ရှိသောအမြင့်ပေ ၂၄ ပေ၊ ဂါလံ ၁၆၀၀ ရှိသော ရေ တိုင်ကီများအနက် နံပါတ်-၃ရေတိုင်ကီကြီး၏ပုံ။

ကမ်းဆည်ရေးဥက္ကဋ္ဌ ဦးကြည်ထွန်း ကိုယ်တိုင် ဦးစီး၍ ဦးကံကြီး- ဦးဘဘွားတို့သည် စေတနာဝန်ထမ်း မီးသတ်ရဲဘော်များနှင့်အတူ ကမ်းဆည်ရေး လုပ်ငန်းများကိုပန်းနက်ရိုက်နေကြပုံ။

www.dhammaransi.com

လူကြီးမင်းများဟူ၍ရင်း။ ကိုယ့်ကိုယ်ကို၊ ကိုယ်ကင်းပွန်းတတ် နေကြသူတစုသည် မည်သည့်အခါမှ ထိထိရောက်ရောက် ကူညီလုပ်ဆောင်မှုမပေးခဲ့ကြပါဘဲ ဤကဲ့သို့ ဦးပါ့ရဲစေတီတော် ကမ်းဆည်ရေးရန်ပုံငွေ တောင့်တင်း လာသည့်အခါကြမှ ကမ်းဆည်ရာတွင်၊ အဘက်ဘက်မှ အင်တိုက်အားတိုက် ကူညီသည့်သူမဲကောင်းကြီးများအဖြစ်ရင်း။ ရင်းတို့သာလျှင်၊ တရားဝင် ဂေါပကလူကြီး၊ ဘဏ္ဍာတော်ထိမ်းလူကြီးများအဖွဲ့ဟူ၍ အခြေခံကျကျ ကင်းပွန်းတပ် အမည်ပေးနေကြသော်လည်း ယင်းဂေါပကဟူ၍ရင်း။ ဘဏ္ဍာတော်ထိမ်း ဟူ၍ရင်း။ ဖွဲ့စီးစဉ်က ရပ်ကွက်လုံးကြွတ်၊ မြို့လုံးကြွတ် ကြေငြာဘိတ်ခေါ်ပြီးမှ အများဆန္ဒနှင့် ရွေးချယ်ခံရသူများမဟုတ်မူဘဲ၊ မိမိတို့၏အလိုရမက်ကြီးလှသည့်၊ ရာထူးကိုအဆိုသွင်း ထောက်ခံပေးမည်၊ နောက်လိုက်ကောင်းများကိုသာ အသီးသီးလက်တို့ဘိတ်ခေါ်ထက်ရောက်လာသူတစုနှင့်၊ ကုလားဖန်ထိုး ဖွဲ့စီးဝေပုံချ ရာထူးခွဲဝေယူကြသူများသာဖြစ်သည်ဟုဆိုက၊မမှားနိုင်ပေ။ယင်းလက်သစ်အဖွဲ့တွင် ယခင်ဦးပါ့ရဲဘုရားကြီးဗုဒ္ဓဝေယျာဝစ္စအသင်းကြီးမှပဌမဥက္ကဋ္ဌဒုတိယဥက္ကဋ္ဌ၊တွဲဘက်အတွင်းရေးမှူး စာရင်းစစ်နှင့်အခြားလူ ၇ဏ်တန် အမှုဆောင်အဖွဲ့ဝင်၊ အမှုဆောင်ဟောင်းများ မပါဝင်ကြသောလက်သစ်အဖွဲ့ကလေးက တကဲ့စေတနာ ရှေ့ထား၍ သာသနာတော်ကြီး၏ အကျိုးနှင့် မြို့နေလူထု၏ အကျိုးကိုရှေ့ရှု လုပ်အားပေးနေကြသော ဦးပါ့ရဲ ဘုရားကြီး၏ ကမ်းဆည်ရေးအဖွဲ့ဝင် လူကြီးများအား၊ လုပ်ငန်းအောင်မြင်မှု မရှိအောင် အမျိုးမျိုးသောအနှောက်အရှက်ပေးမှုကြောင့် ဦးကြည်ထွန်းခေါင်းဆောင်၍ ဦးပါ့ရဲ စေတီတော် ကမ်းဆည်ရေး လုပ်ငန်းကြီးကို လွန်ခဲ့သော ၁၃၂၂ခု၊ ပြာသိုလ်လမှစ၍၊ ခေတ္တရပ်ဆိုင်း ထားခဲ့သည်အတွက် လွန်ခဲ့သော ၆ လမှစ၍ ကြယ်ပြန့်စွာ ပေါ်ထွန်းလာပြီး မြို့ကို အကာအကွယ်ပေးခဲ့သော ကျွန်းသာယာ သောင်တန်းကြီးမှာ ဝမ်းနည်းကြေကွဲ လောက်အောင် ပြိုကြပျက်စီးသွားသည်ကို အများပြည်သူတို့ မျက်ဝါးထင်ထင် တွေ့မြင်ကြရပါပြီ။ သို့လင့်ကာစား သက်ဆိုင်ရာ ရေဘေး ကာကွယ်ရေး အတွက် ဟာသ်ာတ ကမ်းဆည်ရန် လုပ်ငန်းကြီးများ စီစဉ်နေဆဲဟုသာ ဖြစ်နေကြောင်း၏ အဖြစ်အပျက်မှန်ကို မြို့မိမြို့ဘ စေတနာရှင်များနှင့် သရာတော် သံဃာတော် အရှင်သူမြတ်များအား ဤတွင် ဦးပါ့ရဲ ကမ်းဆည်ရေးအဖွဲ့မှ ကမ်းဆည်ရေး အကျဉ်းချုပ်နှင့်၊ ကမ်းဆည်ရေးတွင်အများသဘောတူ လုပ်ဆောင်ခဲ့သောစီးဝေးချက် မှတ်တမ်း လိုရင်းချက်များနှင့်၊ ယခုဖြစ်ပျက်နေသည့်၊ အဖြစ်အပျက်အခက်အခဲပြဿနာရပ်များကို တင်ပြအစီရင်ခံ၍၊ နိဂုံးချုပ်ပါကြောင်း၊

(ပုံ) ကျော်လှ၊

(၆—၃—၆၁) ဦးပါ့ရဲ ကမ်းဆည်ရေးအတွင်းရေးမှူး၊

www.dhammaransi.com

ဦးအောင်မြတ်ကျော်ဘုရားပုံတော်။

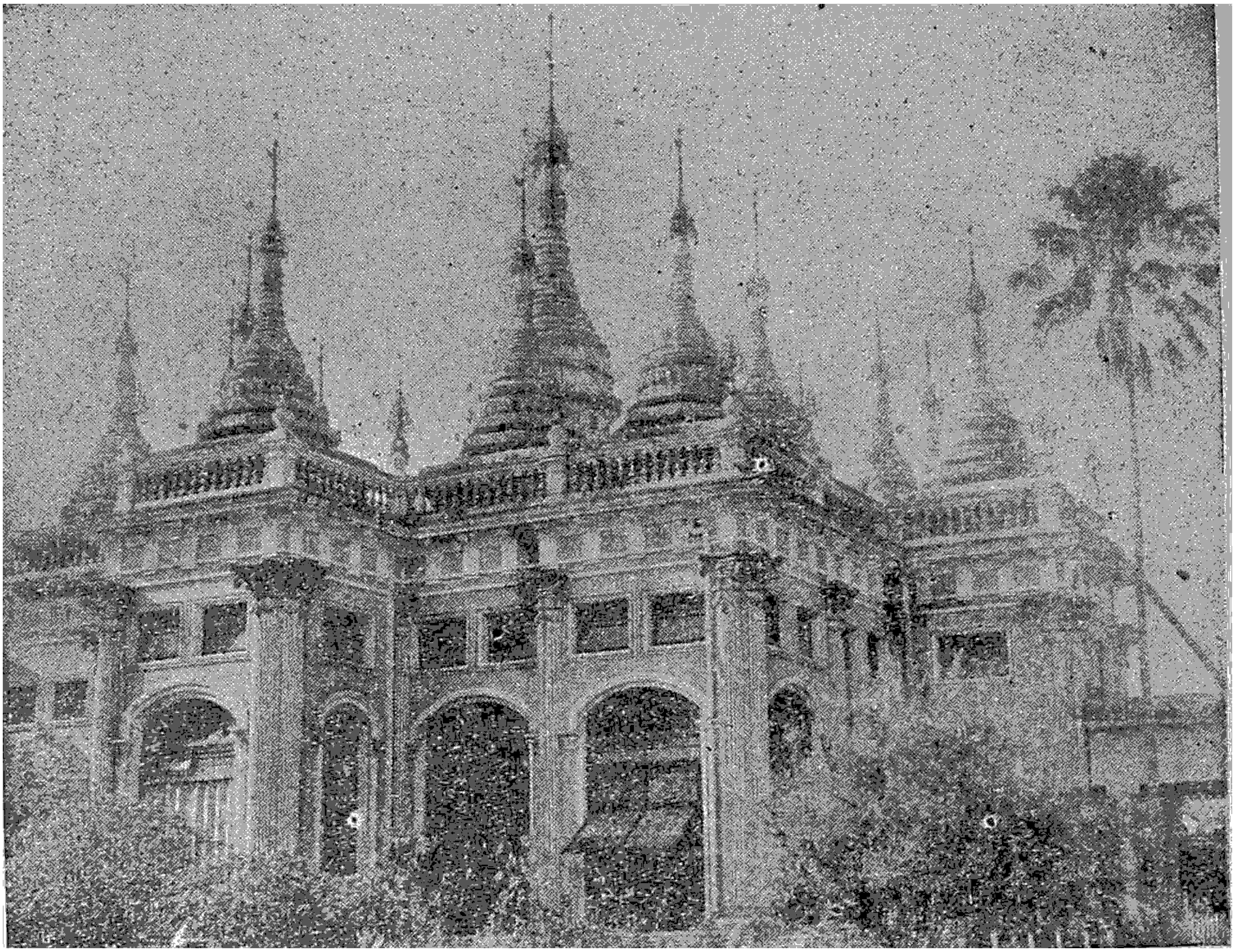

ဟံသာဝတမြို့ တာကလေးရပ်ကွက်အတွင်းရှိ ကွယ်လွန်သူ ဘုရားဒါယကာကြီး ဦးအောင်မြတ်ကျော်၊ ဘုရားဒါယိကာမကြီး ဒေါ်ငွေယုံ။ ယခုပါလီမန် ပြည်သူ့လွှတ်တော် ဟံသာဝတအလယ်ပိုင်း အမတ်စက်သူဌေး ဟံသာဝတီဦးမြ၏။ နောင်တော်တဦးတည်း တည်ဆောက်ကိုးကွယ်ခဲ့သော ဘုရားဒါယကာကိုအစွဲပြု၍ဦးအောင်မြတ်ကျော် ဘုရားဟုယခုတိုင် ထင်ရှားကျော်ကြားလျက်ရှိသော ဂန္ဓကုဋိတိုက်နှင့်တကွ စေတီတော်များအား ဖူးတွေ့ရပုံ။

www.dhammaransi.com

ဟသ်ာဘမြို့ ဆံစက်များပိုင်ရှင်-ဦးဘိုးသင်း ၏သား။
ဦးပါ၏ဘုရားကြီး ကမ်းဆည်ရေး ဥက္ကဋ္ဌ။

ရောဝတီတိုင်း လျှပ်စစ်အင်ဂျင်နီယာ (ဦးလေးသန်းခေါ်)
(ဦးကြည်ထွန်း)၏ပုံ။

www.dhammaransi.com

☆ ကမ်းဆည်နည်း အကျဉ်းချုပ် ☆

ဦးပါရဲ ကမ်းဆည်ရေးဥက္ကဋ္ဌ၊ ဦးပါရဲ ဝေယျာဝစ္စ၊ ဒု-ဥက္ကဋ္ဌ၊ ချက်ကိုစလိုဗဲကီယားပြည်သို့ ရောက်စဉ် စကိုဒါး- အလုပ်ရုံကြီးမှ- ဒါရိုက်တာ (ညာ)နှင့် အရောင်းအဝယ် မန်နေဂျာ (ဘယ်)တို့နှင့် တွေ့ဆုံ ဆွေးနွေး နေ သော ရေဝတီတိုင်းလျှပ်စစ်အင်ဂျင်နီယာ— (ဦးလေးသန်းခေါ်) ဦးကြည်ထွန်း အလယ်ပုံ၊

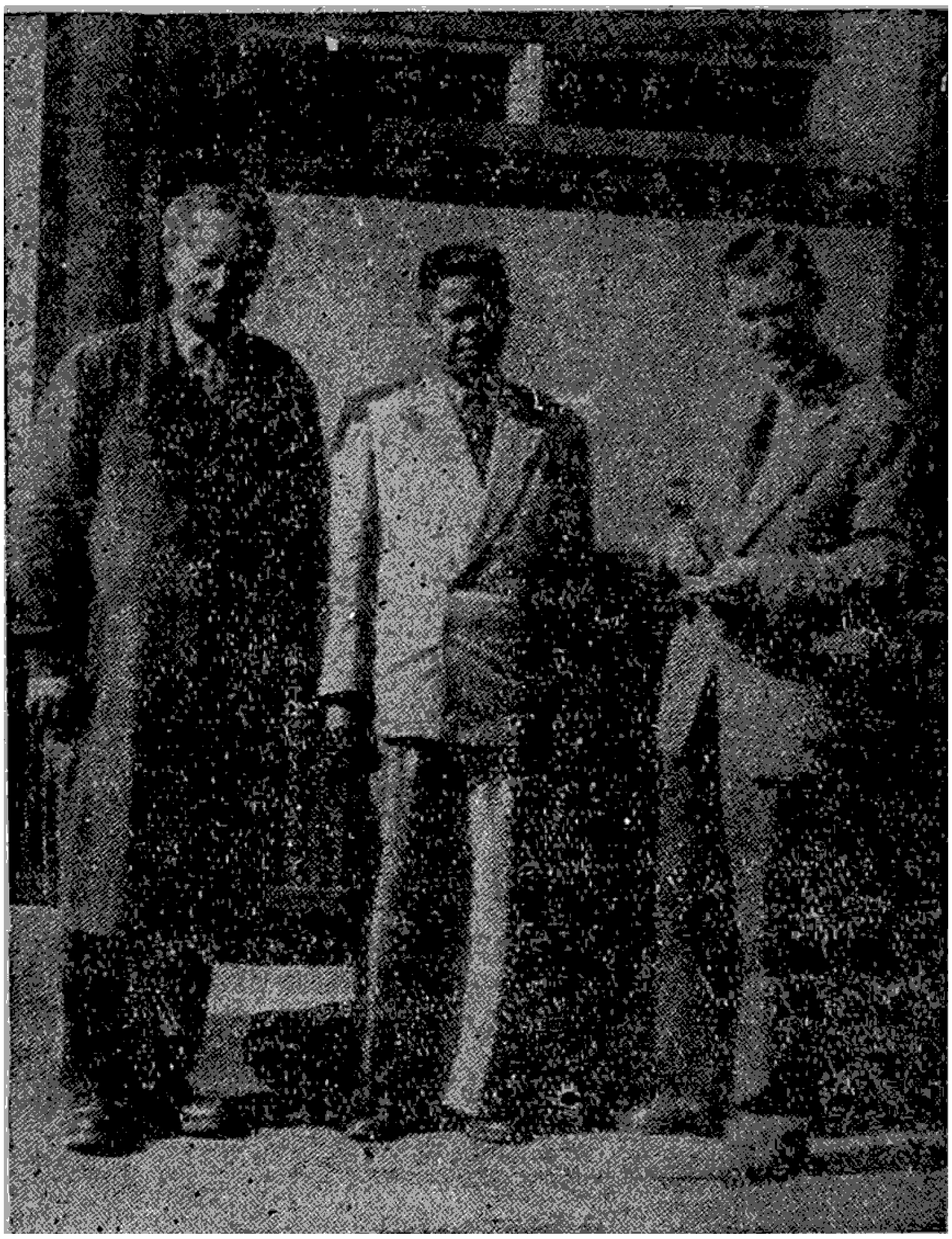

ဟသ်ာတမြို့၊ ဦးပါရဲ ဘုရားကြီးအား အမှူးပြု၍၊ ဟသ်ာတမြို့အထက်ကုက္ကိုရွာမှစ၍ ဦးပါရဲ ဘုရားကြီးနှင့် ဈေးကြီးအထိ ကမ်းဆည် ရခြင်း အကြောင်း ရင်း မှာ၊ ၁၉၅၈၊ခု၊ နိုဝင်ဘာလ ၆-ရက်နေ့ ည၊ ၁၁နာရီအချိန်တွင် အထက်ပါ ဦးပါရဲဘုရားကြီး၏ မြစ်ဘက် ကမ္ဘားရှိ အုတ်တံတိုင်းကြီး ပြိုကျခဲ့ရာဘုရားလူကြီးများဖြစ်ကြသော ဦးပါရဲ ဝေယျာဝစ္စအသင်း အတွင်းရေးမှူး ဦးဘလတ်နှင့် အမှုဆောင်လူကြီး.... ဦးကျော်လှတို့သည်၊ ကျွန်တော့၏နေအိမ် ဟသ်ာတမြို့၊ လျှပ်စစ်ဓါတ်အားပေးဌာနသို့ လာရောက်ကြ၍၊ ဘုရားကြီးမှာ မကြာမီပြိုတော့မည်ဖြစ်ပါသဖြင့် ဘုရားကြီးတွင်တည်ရှိသော ရုပ်ပွားတော် (၁၆)ဆူကို ရွှေ့ပြောင်းပေးရန် လာရောက် အကူအညီတောင်းပါသောကြောင့်၊ ကျွန်တော်၏ နေအိမ်မှ ည ၁၁-နာရီခွဲခန့်တွင် သွားရောက်ကြည့်ရှုရန် ဘုရားကြီးသို့ လာကြပါသည်၊

www.dhammaransi.com

ဘုရားကြီးသို့ရောက်သောအခါတွင် ကမ်းမှာတပြိုထဲ ဆက်၍ ပြိုနေပါသဖြင့် ၎င်းနေ့ညတွင်းပင်ကမ္ဘာ့ဘုရားတလျှောက်ရေအခြေအနေကိုလက်နှိပ်ဓာတ်မီးဖြင့်ကြည့်ရှုခဲ့ရာ ဆည်တန်း(စပါး) ရိုက်နိုင်သောနေရာတခုကို တွေ့ရပါ၍ နက်ဖြန်တွင်ဘုရားလူကြီးများအစည်းအဝေးခေါ်စေခဲ့ပါသည်။ ၎င်းနောက်တနေ့ နေ့လည် ၂-နာရီအချိန် အစည်းအဝေးပြုလုပ်ပြီး သကာလ ဘုရားများရွှေ့ရန် ဘုရားလူကြီးများက အဆိုပြုကြပါကြောင်း။

ကျွန်တော်သည် ယခုကဲ့သို့ ဘုရားရုပ်ပွားတော်များမရွှေ့ရန်အဆိုတခုကိုထပ်မံတင်ပြပါသည်။ စေတီတော်မြတ်ကြီးအား ရေဘေးဒုက္ခမှ ကင်းဝေးစေရန် ပြုလုပ်ဆောင်ရွက်မည်ကို အတိအလင်းပြောကြားပြီးနောက်တနေ့-ဘုရားလူကြီးများ၏အလှူငွေတဆောင်ခန့်ဖြင့် ဆည်တန်း စပါး) တခုရိုက်ပါသည်၊၎င်းဆည်တန်းမှာ သစ်ကုန်သည်၊ ဦးဘိုးအောင် အမ်ရှေ့မှ နံပါတ် ၁၊ ဆည်တန်း၊ (စပါး) ပြုလုပ်ခဲ့ရာ ၃ရက်အတွင်း ပြီးမြောက်ပါသဖြင့် ရေအခြေအနေမှာ ဘုရားကြီးအား ပဌမ တိုက်ခိုက်သောရေထက် အနည်းငယ် အားပြော့သွားသည်ကို တွေ့ရှိရပါသည်။ ၎င်းနောက် ဒုတိယဆည်တည်း (စပါး) ကို၊ သစ်ကုန်သည် ဦးငွေအောင် သစ်ဆိုင်အနီးတွင်တဖန်ရိုက်စေပြီး ဘုရားအောက် ဝဲလှဲ့စားနေသော နေရာသို့ ဝါးနှင့် သဲအိပ်များ ချစေ၍၊ အထက်ကုက္ကိုရတွင်ပေ (၆၀) ဆည်တန်း (စပါး) တခု၊ပေ(၂၆၀) ဆည်တန်း၊(စပါး) ကခုနှင့် ပေ(၁၀၀)ဆည်တန်း (စပါး) တခု၊ ပေါင်း ၃-ခု တည်ဆောက်ခဲ့ရာ ၂ လခန့်ကြာမြင့်သွားပါသည်၊ နံပါတ် ၃-၄-၅ ဆည်တန်းများ ရိုက်ပြီးသောအခါ ဦးပါရဲဘုရားကြီးအနီးအတွင်း ပတ္တမြားကျောင်း အနောက်ဘက်တွင် ဆည်တန်း (စပါး) တခု ပြုလုပ်ရပါသည်။

ဤကဲ့သို့ ပြုလုပ်ပြီးသော အချိန်တွင် မိုးယ်ရာသီ ရောက်ရှိလာပါသဖြင့် ကမ်းဆည်ရေး လုပ်ငန်းများကို ရပ်ဆိုင်းရပါတော့သည်း နောက်တနှစ် မိုးယ်ကုန်သောအခါကုက္ကိုရ အောက်မှစပြီးသောင်များပေါ်ထွန်း၍ လာပါသောကြောင့် ဘုရားအနီး အထက်နှင့် အောက်ပိုင်းများတွင် ကမ်းပြိုခြင်းမှ သက်သာစပြုလာပါသဖြင့် မြို့လူထုများ၏ အားပေးချက်အရ မိုးယ်ကုန်ဆုံးသည့်အချိန်မှစ၍၊ တဖန်ကမ်းဆည်ရေးလုပ်ငန်းများ စရပါတော့သည်၊ ဒုတိယနှစ်တွင်၊ ပဌမ နှစ်လောက် အလုပ်မများတော့ပါ၊ ဆည်တန်း (စပါး) ၄ နေရာသာပြုလုပ်ရပါသည်၊ ၎င်း (စပါး) များမှာ၊ သောင်ပေါ်တွင် ပြုလုပ်ရပါသဖြင့် ပဌမနှစ် ပြုလုပ်ရခြင်းထက် စဉ်းစားပြီး အထူးဂရုထားကာ ပြုလုပ်ရသော ဆည်တန်း (စပါး) များဖြစ်ပါသည်၊ ၎င်းဆည်တန်းများသည် သဲထည်းတွင် ပြုလုပ်ရပါ၍ မလွယ်ကူပါသို့သော်လည်း လုံးလ ဝိရိယ ထား၍ ပြုလုပ်ရပါသဖြင့်၊ စေတနာအလျှောက်အောင်မြင်ကြောင်းကို တွေ့ရှိရပါသည်၊

www.dhammaransi.com

ဦးပါရဲ ကမ်းဆည်ရေး အဖွဲ့ဝင် များသည် စေတနာ့ဝန်ထမ်း မိုးသတ် ရဲဘော် ၏ အကူအညီကို ယူ၍ အထက်ရွာ ကုက္ကိုစု သောင်ပြင်ပေါ်တွင် ယာယီတဲ-ထိုး၍ ကမ်းဆည် ကြရသည်။

၁၉၅၈-ခုနှစ်မှ စ၍ အထက်ရွာ ကုက္ကိုစုက နေ၍ ဦးပါရဲ ဇေတဝန်ကြီးနှင့်တကွ ဟင်္သာတမြို့ကို ကမ်းပြိုဘေးမှလွတ်ကင်းအောင်ကာကွယ်ခဲ့သော ရေလွှဲ စပါး တန်း ကြီးကြောင့် ၁၉၆၁ - ခုနှစ်တွင် ဟင်္သာတမြို့ လွှဲတန်းအထိ သောင်တန်းကြီးများ ဖုံးအုပ်၍ ကမ်းပြိုရပ်ခဲ့သော စပါးကြီးမှာ ယခုအခါ သောင်ကြီး ဖုံးအုပ် ကွယ်ပြောက်ရှာလေပြီ။ ရေထဲတွင် ရပ်နေသောသူမှာ ကန်းဆည်ရေး အတွင်းရေးမှူး ဦးကျော်လှဖြစ်သည်။

www.dhammaransi.com

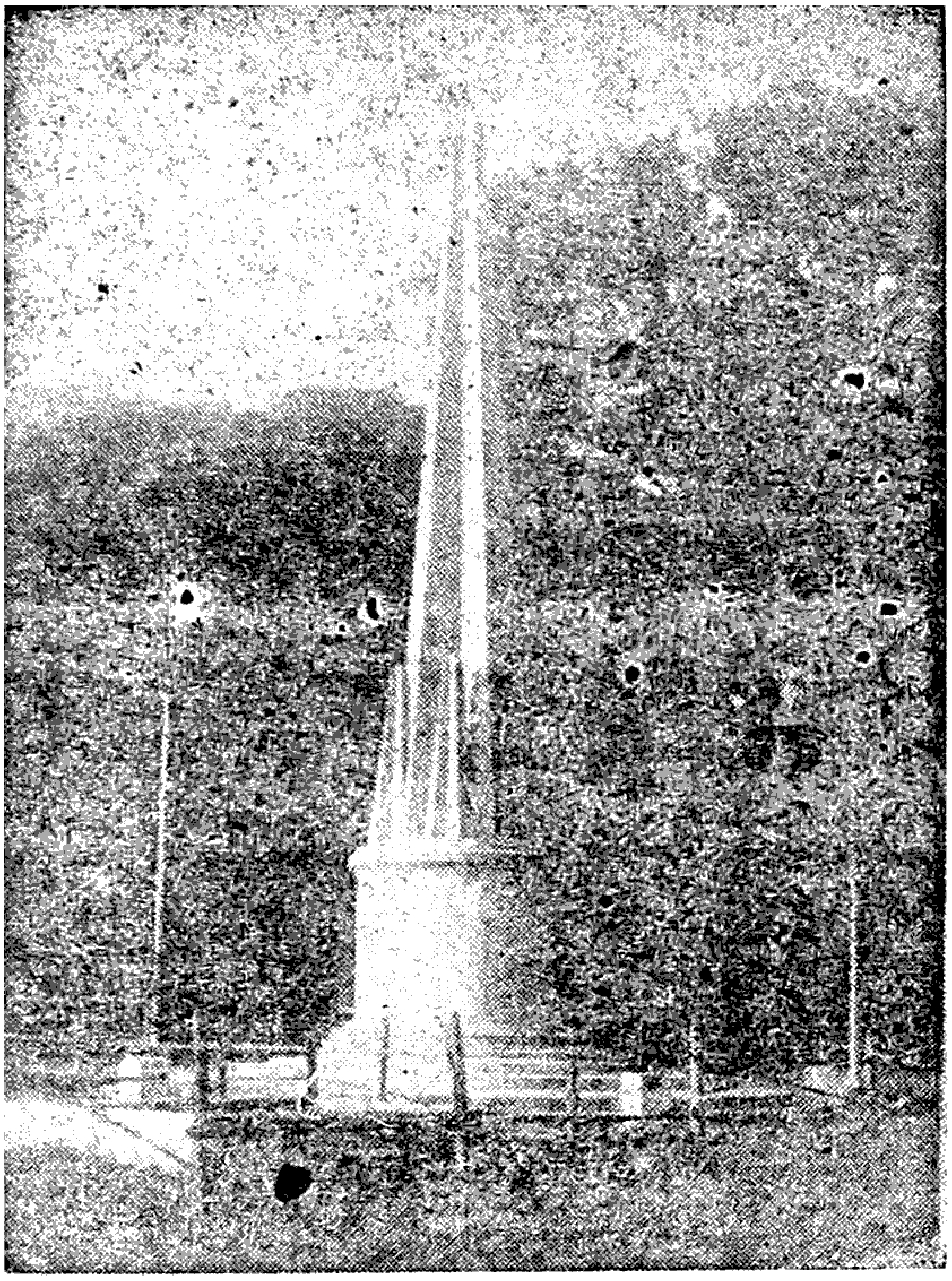

၁၃၂၁-ခု၊ ၁၉၅၉-ခုနှစ်တွင် ဟသ်ာတမြို့- လွတ် လပ် ရေး ကျောက်တိုင်ကို- လွတ်လပ်ရေး ကျောက်တိုင် တည်ဆောက်ရေး အဖွဲ့နှင့်- ဦးပါရဲ ဘုရား ကမ်း ဆည်ရေးအဖွဲ့ ဥက္ကဌ တိုင်းလျှပ်စစ် အင်ဂျင်နီယာ ဦးကြည်ထွန်း နှင့် ဟသ်ာတခရိုင်- ကောင်စီ၊ အင်ဂျင်နီယာ ဦးဘသိန်း တို့ အောင်မြင်စွာ ကြီးကြပ် တည် ဆောက်ပြီးဆီးသည်။

မီးသတ် ညွှန် ကြား ရေးဝန်ဟောင်း ဦးကံကြီး ဦးဆောင်၍ စေတနာ့ဝန်ထမ်း မီးသတ်ရဲဘော် များ သည် ကိုင်း ဒုတ် ဒလက် ချရန် သဲ အိပ် များ ထည့် ပေးနေကြပုံ။

www.dhammaransi.com

ပဌမနှစ်တွင် ပြုလုပ်သော ကမ်းဆည်ရေးအဖွဲ့၏လုပ်အားကြောင့် ဖြစ်ပေါ်လာသည့် သောင်မှာ ဧက (၅၀)ထက်မလျော့ကြောင်း တွေ့ရှိရပါသဖြင့် ဒုတိယနှစ်တွင် လုပ်အားများ ပိုမိုရရှိခဲ့ရာ သောင်များမှာ ပဌမနှစ်ထက် နှစ်ဆသာသာ ပေါ်ပေါက်လာပါသောကြောင့်၊ ကိုင်းလုပ်သား ဦးရေပေါင်း ၄၄၀ကို ဝေဌပေးခဲ့ စေပါသည်။ ညာဏ်၊ ဝိရိယ၊ စေတနာ၊ ကံဖြစ်စမြဲပင်။

ကမ်းဆည်ရေးအသုံးကိစ္စတရပ်မှာ။

၁။ ပြိုသောကမ်းများကို မပြိုရအောင် ပြုလုပ်ရသောအလုပ်ဖြစ်ပါသည်။

၂။ အဘယ်ကြောင့် ပြိုရပါသနည်းဟူသော လေ့လာချက်များကို အသေအချာ ကြည့်ရှုလေ့လာရပါသည်။

(က) ရေစွယ်ထိုး၍ ပြိုခြင်းတရပ်။ (အထက်ရေအား အောက်ရေအား။)

(ခ) ရေအားဖိ၍ ပြိုခြင်းတရပ်။

(ဂ) ရေဝဲလှဲ၍ ပြိုခြင်းတရပ်။

(ဃ) သင်္ဘောပန်ကာများ မှုတ်၍ပြိုခြင်းတရပ်။

(င) သင်္ဘောများ တံတားမရှိပါဘဲ ဆိုက်ကပ်ရာတွင် သင်္ဘောဦးဖြင့်ထိုး၍ ကပ်သဖြင့် ပြိုခြင်းတရပ်။

(စ) သင်္ဘောအထွက်တွင် သင်္ဘောနောက်ပိုင်းမှ ယက်အားဖြင့် ရေကိုမွှေ့ပြီး ကမ်းသို့ ရိုက်စေ၍ ပြိုခြင်းတရပ်။

အထက်ပါပြိုခြင်း၏ အကြောင်းရပ်များကို လေ့လာပြီး ကမ်းဆည်မှသာ အောင်မြင်မည်ဖြစ်ပါသည်။

အနောက်နိုင်ငံပါရဂူများ ရေးသားထားသော စာအုပ်များတွင် လေ့လာရာ၊ မြို့ဘိုရှိ တနေရာတွင်ကမ်းရပ်တည်နေလိုပါက၊ (ကမ်းပြိုခြင်းမှကင်းဝေးလိုပါလျှင်၊) ၎င်းနေရာမှ အထက်မိုင် ၂၀၊ အောက်မိုင် ၂၀၊ ၏ ရေကြောင်းကို လေ့လာပြီးမှသာ ကမ်းဆည်ရေး အောင်မြင်ကြောင်း

ရေးသားထားသည်ကို တွေ့ရှိရပါသည်။ ကျွန်တော်တို့၏ ကမ်းဆည်ရေး အဖွဲ့မှာ အစိုးရအကူအညီရသော အဖွဲ့မဟုတ်ပါ။ ၅ပြား၊ ၁၀ ပြားမှစပြီး မြို့လူထု စေတနာဖြင့် ထည့်လှူသော ငွေအင်အားချိနဲ့စွာနှင့် ပြုလုပ်ရပါသဖြင့် ပြိုသောနေရာမှ ခရီးမိုင်များများကြည့်ရှုမလုပ်ကိုင်နိုင်သောကြောင့် အထက် ကုက္ကိုရ ၃၊မိုင်ခန့် ဝေးသောနေရာမှစပြီး ပြုလုပ်သောင်ရွက်လင့်ကစား စေတနာဝိရိယအလျောက်အောင် မြင်ကြောင်းကို မြို့လူထုကြီး၏၊ မျက်မြင်ဘဝသို့ ရောက်ရှိခဲ့ပါသည်။

ငွေအင်အား ချို့တဲ့စွာဖြင့် အချိန်ကို လုယူ၍ ပြုလုပ်ရသော အလုပ်ဖြစ်သည် ကတကြောင်း ငွေများမှာ များများစားစားမရှိပါသဖြင့် လိုတော့မှတဖန် အလှူခံထွက်

www.dhammaransi.com

၍ ကောက်ခံရသော ငွေများဖြင့်သာ ပြုလုပ်ရပါသောကြောင့် စရိတ်များမှာမိုမိုကုန်ကျသည့်အပြင် အချို့နေရာတွင် အချိန်နောက်ကြပါသဖြင့် အောင်မြင် သင့်သလောက်မအောင်မြင်ရခြင်းများကို တွေ့ရှိပါလျှက်နှင့် မလျှော့သော လုံ့လဝိရိယကြောင့်သာ ယခုအခြေအနေဖြစ်ပေါ်လာရခြင်းဖြစ်ပါသည်။

ကျွန်တော်၏အနေဖြင့် မြို့လူထုကြီးအား ကျေးဇူးတင်စကား မပြောလျှင် မပြီးသောကိစ္စတရပ်ကိုလည်း ထပ်လောင်းပြောကြားလိုသည်မှာ ဟင်္သာတမြို့ ကမ်းဆည်ရေးကိစ္စသည် မြို့လူထုကြီးတရပ်လုံး၏ မကြားခြင်သော ကိစ္စတရပ်ဟုပြောပါက လွဲမည်မထင်ပါ။ ကမ်းဆည်သောအကြိမ်ပေါင်းမြောက်များစွာ ပြုလုပ်ပါသော်လည်း ကမ်း၏အခြေအနေမှာ ရွှေပြောင်ပြောင် အထက်မှစပြီးမြို့ဈေးကြီးအထိနှစ်စဉ်ပြိုလျှက်နေခြင်းမှာ ရပ်နားသည်မရှိပါ၍ မြို့မိမြို့ဘ အပေါင်းတို့သည်။ တစတစ စိတ်ပျက်၍နေခြင်းတရပ်၊ စိတ်အားလျှော့၍နေခြင်းတရပ်၊ ၎င်းအခြေအနေအထဲမှ ကျွန်တော်အား ကူညီပေးမှုမှာ ကျွန်တော် မျှော်လင့်သည်ထက် မိုမိုတွေ့ရှိရပါသဖြင့် ကျွန်တော်၏မှန်ကန်မှုနှင့် တည့်မတ်မှုအပေါ် ယုံကြည်ခြင်းမှာ အကူအညီပေးခြင်းအားဖြင့် သိရှိရပါသောကြောင့် မြို့လူထုကြီးအား ကျေးဇူးအထူးတင်ရှိပါကြောင်း။

အထက်ပေါ်ပြပါ ကမ်းဆည်ရာတွင် ကြည့်ရှုကြည့်ထိုက်သောလုပ်ငန်းများတွင်

(က) ရေစွယ်ထိုး၍ပြိုခြင်းတရပ်၊

ရေအားမှ အထက်မှ အောက်သို့ စီးဆင်းလာသော ရေအခြေအနေကို ကြည့်ရှုရပါမည်။ဥပမာ အထက်မြစ်ကြောင်းအကျယ်မှာ ပေ(၁၀၀၀)တတောင်ရှိပါလျှက်၊ ကမ်းပြိုသော နေရာတွင် တဘက်ကမ်းမှ-တဘက်ကမ်း၏ အကျယ်မှာပေ(၅၀၀)ငါးရာရှိပါမူ ရေအားမှ $\frac{၁၀၀၀}{၅၀၀}$ ၂ ဆ၊ အထက်မှ အားထက်။ ၂-ဆရှိကြောင်းကို တွေ့ရှိရပါလိမ့်မည်၊ ဤကဲ့သို့ အချိုးအစားကို ကြည့်ခြင်းအားဖြင့် ရေအားမည်၍မည်မျှ မိုမိုပြင်းထန်လာသည်ကို တွေ့ရှိရပါသည်၊

(ခ) တဖန်မြစ်ကြောင်းတွင် အထက်မှ မြစ်ပေါက်တပေါက်ရှိလင့်ကစား မိမိနေရာသို့ရောက်ရှိလာသော အချိန်တွင် မြစ်၌ မြစ်ပေါက် (မြစ်ကြောင်း။) ဘယ်နှစ်ခုရှိသည်ကို လေ့လာရပါမည်၊ ၎င်းရေပေါက်များမှာ မိုးတွင်းတွင် သုံးလေးပေါက် စလုံးမှစီးဆင်းနေပါသော်လည်း နတ္တော်-ပြာသို-လများတွင်အချို့ခမ်း၍ သွားပါသဖြင့်၊ ၎င်းမြစ်ပေါက်များမှ စီးဆင်းနေသော ရေအားမှာ မြစ်ကြောင်းပိတ်၍သော်၎င်း၊ တိမ်၍သော်၎င်း။ ရေစီးနည်းပါး၍သော်၎င်း၊ဖြစ်ခဲ့ပါမူ၊၎င်းရေအားများမှာတဘက်သို့ တိမ်းစောင်းပြီးရေနက်ကြောင်း၊ သို့မဟုတ်ရေစီးအားများသော မြစ်ပေါက်သို့လှဲ့လည်စီးဆင်းပြီး ရေအားမိုမို ပြင်းထန်လာ၍ ကမ်းပြိုခြင်းတရပ် ဖြစ်တတ်ပါသဖြင့်၊ ၎င်းအချိန်

www.dhammaransi.com

တိုင်း ဗျူပ် စစ် အင်ဂျင်နီယာ ဦးကြည်ထွန်း ရေကြောင်း ဘက် ဆိုင်ရာ အင်ဂျင်နီယာချုပ်နှင့် ကမ်းဆည်ရေး လုပ်ငန်းများကို ဤသို့ တိုင်ပင်၍ လုပ်ကိုင်ခဲ့ရသည်။

★

စေတနာဝန်ထမ်း မီးသတ် ရဲဘော် များ ကလည်း ကမ်း ဆည် ရေး အဖွဲ့ဝင် လူကြီးများ နှင့် အတူ တနင်္ဂနွေ နေ့တိုင်း ဝင်ရောင် ကူ ညီ လုပ်ကိုင်ခဲ့ကြသည်ကို တွေ့ရှိရသည်။

★

www.dhammaransi.com

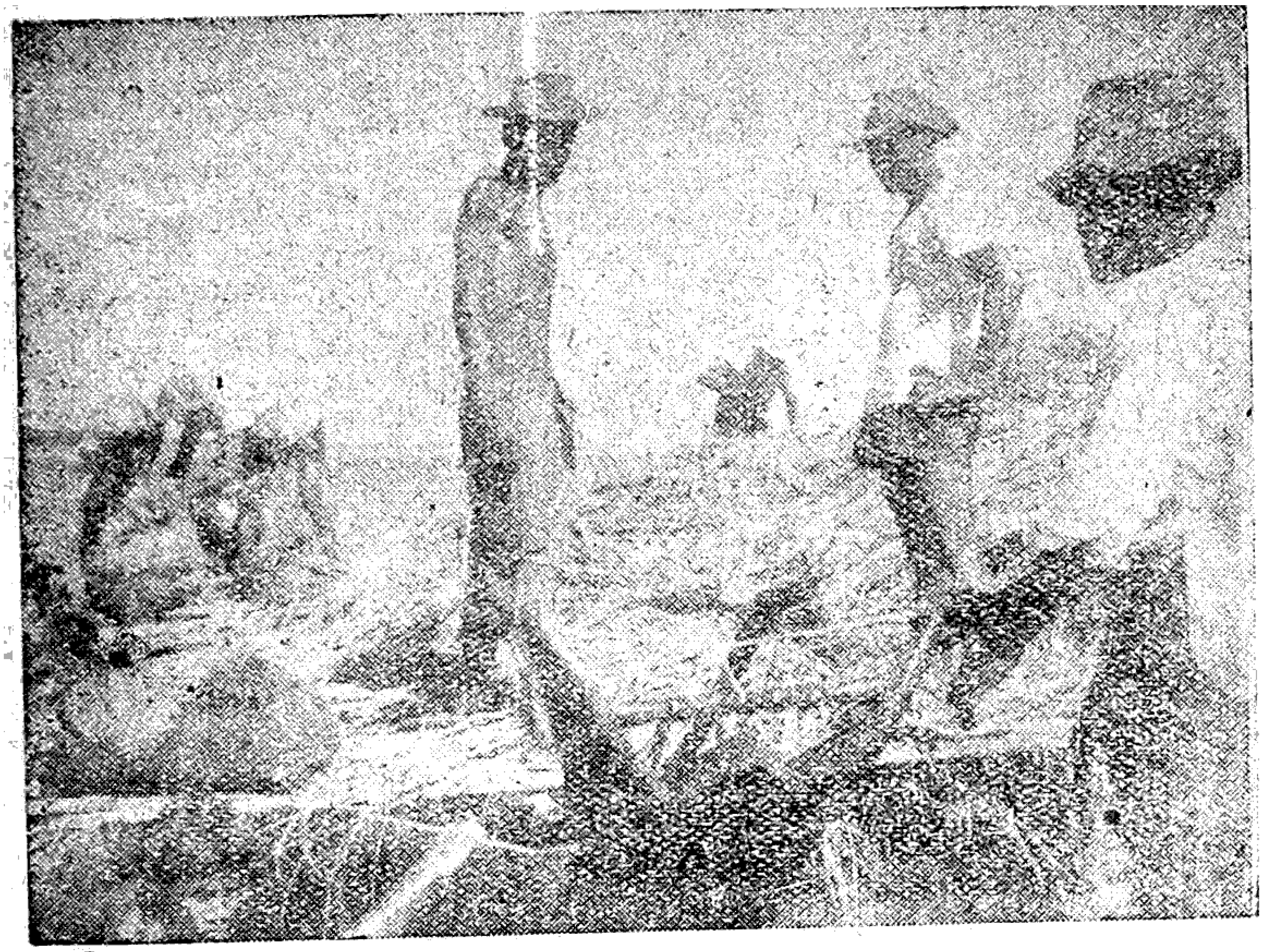

ခွန်အားဗလနှင့်ပြည့်စုံသော လုပ်သားများသာလျှင် ကမ်းဆည်ရာတွင် လုပ်အားပေးနိုင်သည်ကို ဤပုံမှသိသာနိုင်ပေသည်။

★

ကမ်းဆည်ကြရာတွင်ရေထဲသို့ပစ်ချလိုက်သော ကိုင်းထုတ်ဒလက်များပေါ်သို့ လူကိုယ်တိုင်လိုက်ပါပြီး မိမိတို့လိုရာသို့ မြှုပ်နှံ၍ကမ်းဆည်ကြရပေသည်။

★

www.dhammaransi.com

ခုထပ်စပါးပုံ

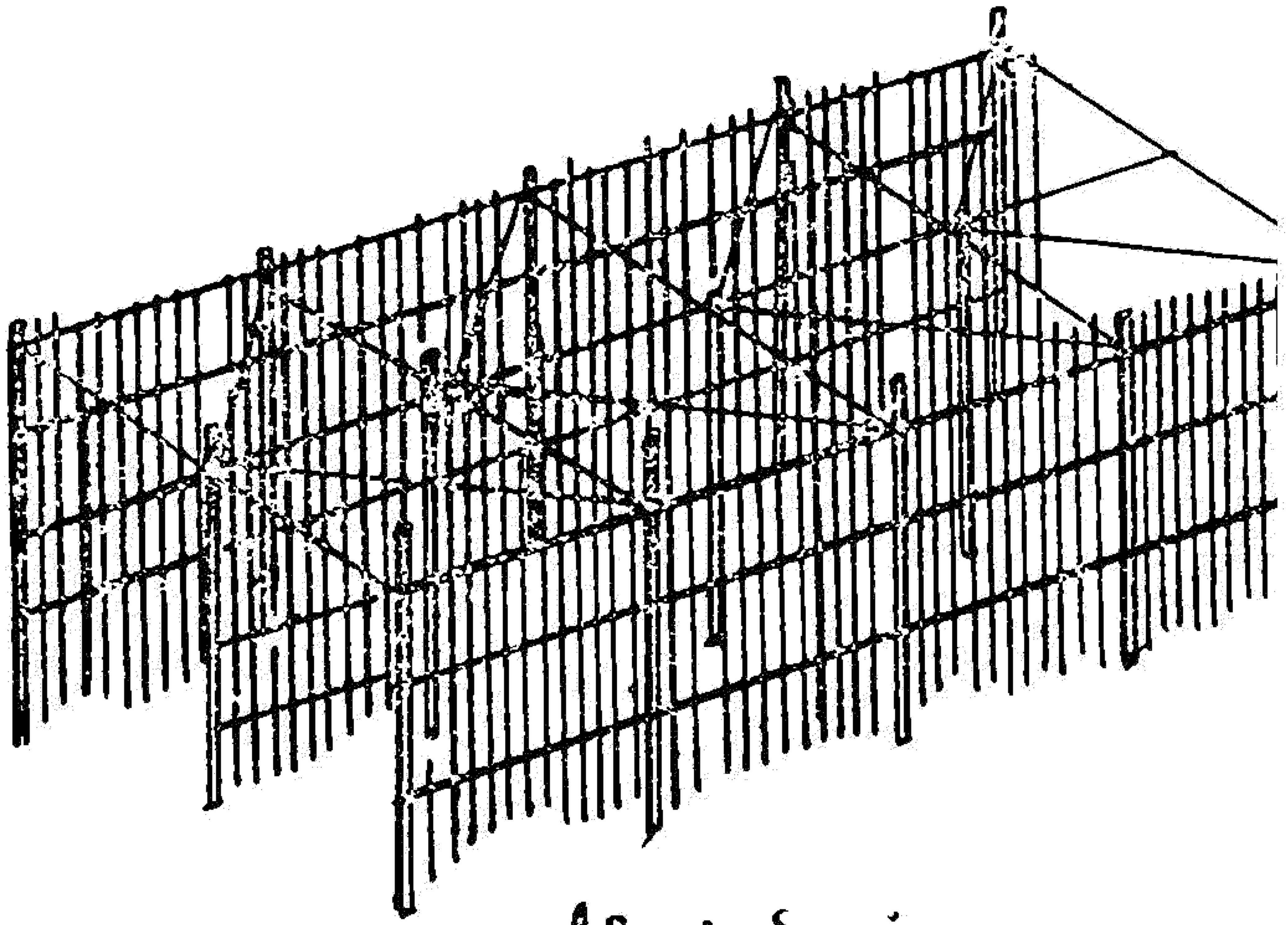

ဒေါင့်မှမြင်ရပုံ

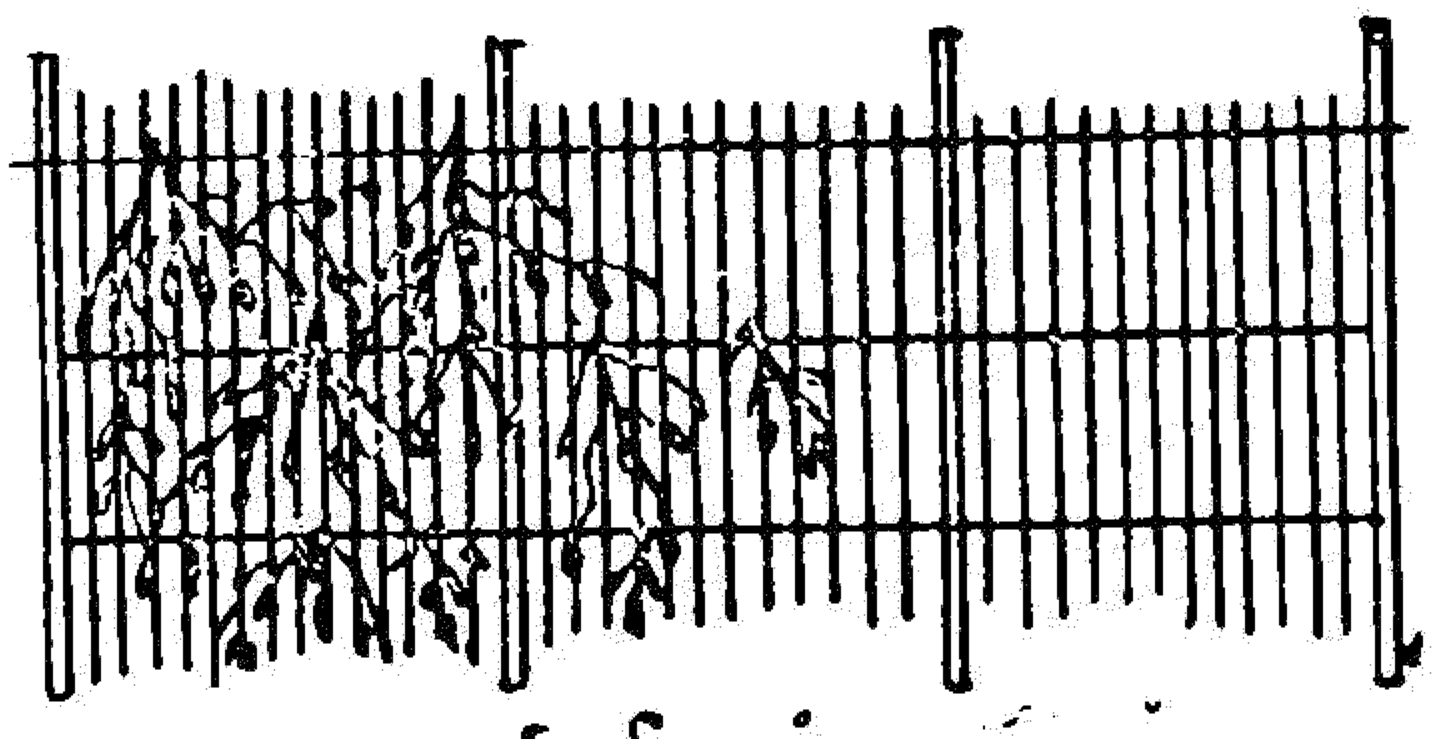

ရှေ့မှမြင်ရပုံ

www.dhammaransi.com

ကမ်းဖ ဆည်သေးမှီတည်ရှိနေသော ဟင်္သာတ
ဆိပ်ကမ်းပုံနှင့် ၎င်းကမ်းကို စပါးခေါ် ရေလွှဲ
သည့် တန်းများချထားစဉ်တွေ့မြင်ပုံ

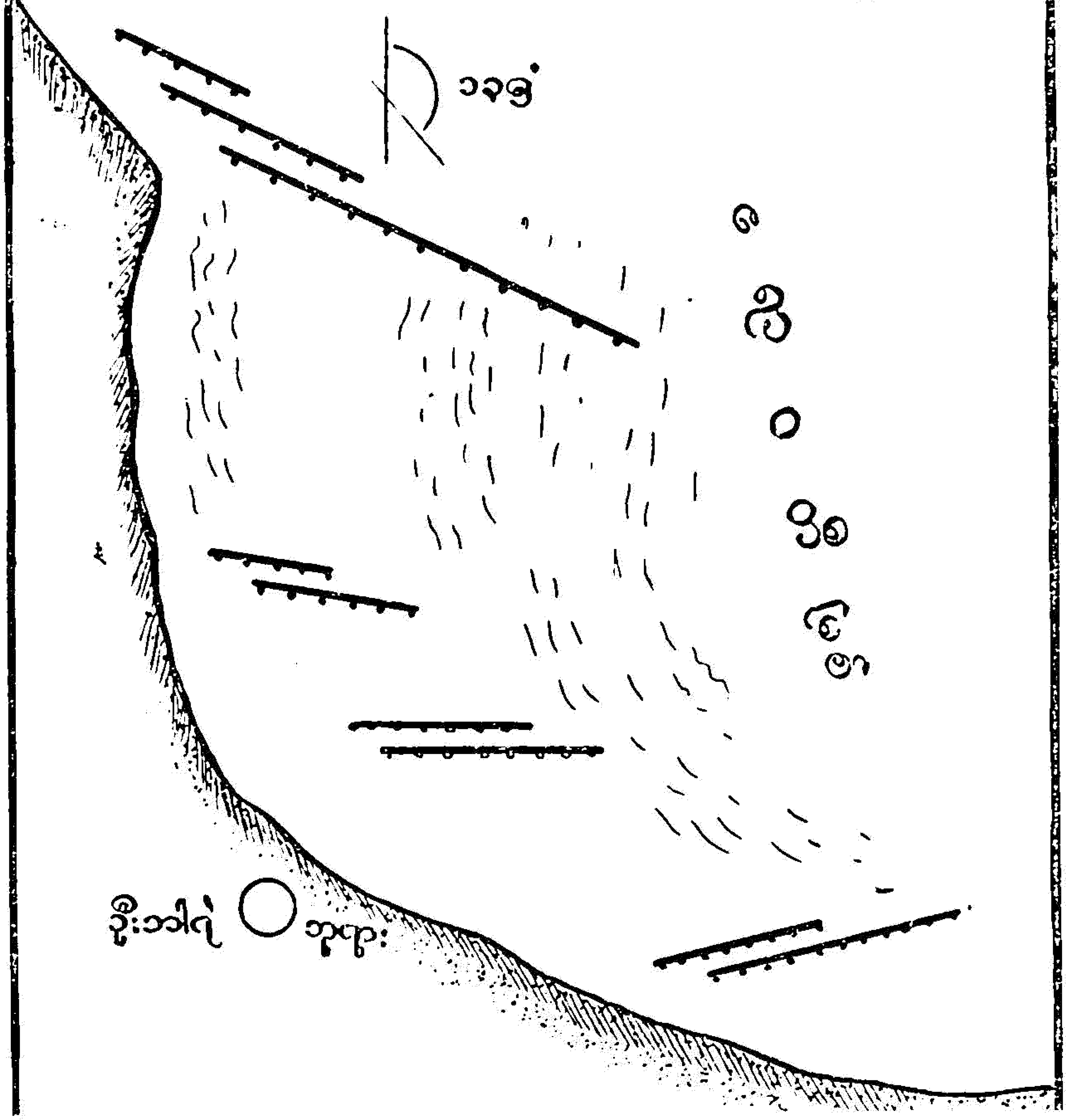

www.dhammaransi.com

ဦးပါရဲကမ်းဆည်ရေးအဖွဲ့တွင် အမျိုးသားများ နှင့်၊ ရင်ဘောင်တန်း ဆောင်ရွက်အားပေး လုပ်ဆောင်လျက်ရှိသော....

အမျိုးသမီးအာဇာနီ

မြေပိုင်ရှင် အမှုဆောင်လူကြီး

ဒေါ်ဒေါ်မြ-မုံ။

www.dhammaransi.com

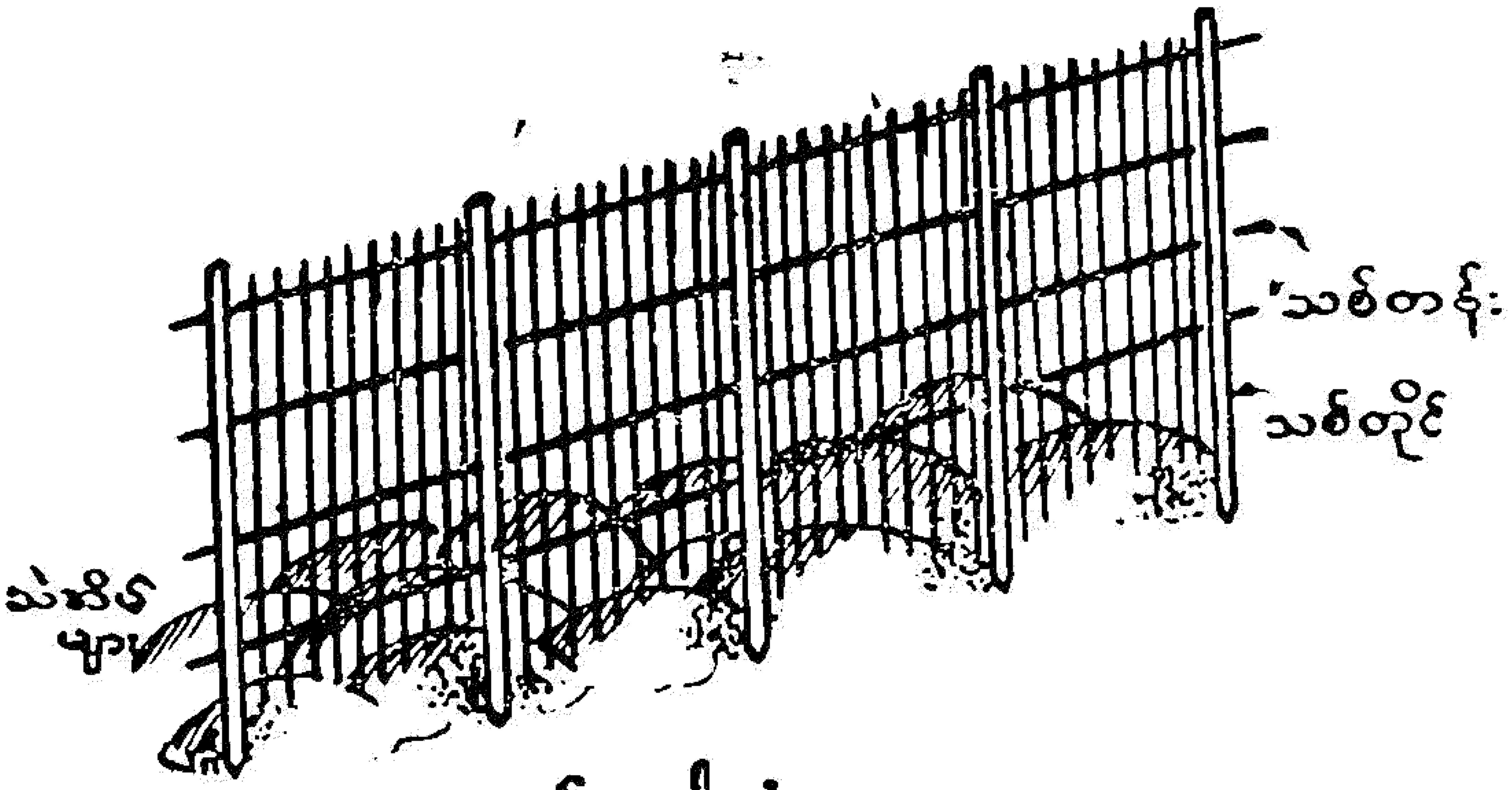

၁ထပ်စပါးပုံ

၂ထပ်စပါးပုံ

www.dhammaransi.com

မရောက်ခဲ့၊ (ရေကြောင်းများမပိတ်မီ) ၎င်းနေရာအထက်မှ ရွေးချယ်ပြီး၊ လှည့်၍ ဆင်းလာမည့်ရေအားကို ကြိုတင်၍ ဆည်တန်းများ (စပါး)ဖြင့်၊ ကာကွယ်ပေးပါက၊ ကမ်းပြိုခြင်း သက်သာရမည်မှာ မလွဲတော့ပါ။

က-နှင့်-ခ-ကို၊ ယခုဖော်ပြသကဲ့သို့ ပြုလုပ်ရပါမည်၊ ဆည်တန်း (စပါး) များ ဆည်ဘန်းရိုက်ရာတွင် ရေစီးကြောင်း၏ များသောဘက်ကြောင်းကို ကြည့်ရှုစစ်ဆေးပြီး ၎င်းရေစီးကြောင်း၏ ဒီဂရီ ၁၃၀နှင့်၁၄၀ အကြားတွင် တည်ဆောက်ရပါသည်၊ သို့မှ သာရေမှာ ပေါ့ပါးစွာ မြစ်ပြင်သို့ ကွာထွက်သွားပါသည်၊

ရေစီးကြောင်းဖြစ်သော နေရာတွင် ပြုလုပ်မိပါက ဆည်တန်းတွင် အခိုင်အမာပြုလုပ်ထားသော သစ်သားဘိုင်များမှာ ရေတိုးပြီး အောက်ခြေတွင် ကျုံ့စား၍ ထွက်သွားသောအလေ့အထရှိပါသဖြင့်၊ ၎င်းဘေးရန်မှ ကာကွယ်ရန် ၎င်းဆည်တန်း၏ အထက် ၁၀ ပေ အကွာမှ ဆည်ဘန်းအမိုင်း ဒီဂရီအတိုင်း ဒလက်များ ချပေးခြင်းအားဖြင့် ရေစီးအားမှာ ဒလက်များအပေါ်မှ ကျော်၍ စီးဆင်းရသောကြောင့် တိုင်ခြေသို့ထိုးဆင်းသော ရေအားမှာ ပြော့၍သွားပြီး သဲများဝတ်ပါတော့သည်၊

(ဂ) ရေဝဲလှဲ၍ပြိုခြင်း၊ ရေဝဲလှဲ၍ ပြိုခြင်းကို ရေဝဲများအား သတ်ခြင်း၊ (ရေဝဲရပ်စဲအောင် ပြုလုပ်ခြင်း) အားဖြင့်၊ အောင်မြင်နိုင်ပါသည်၊ ရေဝဲလှဲ့ခြင်းကို ပဌမအနေနှင့် ဆည်ဘန်း (စပါး) ထိပ်မှသော်၎င်း၊ ကမ်းဘေးတွင်သော်၎င်း၊ ရေဝဲလှဲ၍ နေပါမူ၊ ကမ်းပြိုတော့မည်မှာ မလွဲတော့ပါ၊

၎င်းအချိန်အခါမျိုးတွင် ရေဝဲကို အသေအချာကြည့်ရှုပြီး ညာဝဲလှဲ- သို့မဟုတ် ဘယ်ဝဲလှဲ ဆိုသည်ကိုလေ့လာရပါသည်၊ လေ့လာပြီးလျှင် ဝဲလှဲ့သော နေရာတွင် စရုပတ်ကိုကြည့်ရှုပြီး အဆုံးမှနေ၍ ဝဲကို တစတစအဖျားထိအောင်သတ်ရပါသည်၊

ဝဲများသတ်ရာတွင် ဥပမာ လူစီကားသော ပွဲထဲသို့ပြေးသောသူနှင့် လူရှင်းသော နေရာတွင် ပြေးသောသူကဲ့သို့ အလားတူပါသည်၊ လူများသောနေရာတွင် ခြေရှုပ်၍ ပြေးခြင်းသလောက်ပြေး၍ မရသလို လူရှင်းသောနေရာတွင်ကား အမြန်ပြေးနိုင်စွမ်းရှိပါသည်၊

ထိုကဲ့သို့ ဝဲလှည့်လည်သော နေရာတွင် လှည့်နေသော ဝဲအားခြေရှုပ်စေရန်လုပ်ဆည့်အလား ရေလမ်းများ ကွေ့ကောက်သွားစေရန်၊

ဝါးနက်များ၊ အဖျားတွင် အရွက်များများပါသော ဝါးနက်များကိုခေါက်ထိုးချရပါသည်၊ ချသောအခါဝါး၏အနေအထား အလုံးကိုကြည့်ပြီး သဲအိပ် ၁ အိပ် ၂ အိပ်၊ ၃ အိပ်နှင့် ဝါးအားကိုကြည့်ပြီး သဲအိပ်ဆွဲ၍ ချရပါမည်၊ အကယ်၍ သဲအိပ်

www.dhammaransi.com

ပေါ်ပါမူ၊ ၎င်းဝါးသည် ဝဲအားဖြင့်မျော၍သွားပါလိမ့်မည်။ ဝဲအားကိုကြည့်ရှုပြီး ကွက်စိတ်ကွက်ကြဲချ၍ပေးပါ။ ဝဲအားနည်းလျှင် ကွက်ကြဲဖြင့်သက်သာနိုင်ပြီး ဝဲအားများသော် ကွက်စိတ်ဖြင့်သာ တားဆီးနိုင်ပါသည်။

ကမ်းဆည်သောအခါ မိမိနေရာတွင်ပြုလုပ်သင့်သောအလုပ်၊ မိမိနေရာအထက်တွင် ပြုလုပ်သင့်သောအလုပ်ဟူ၍ နှစ်မျိုးနှစ်စားရှိပါသဖြင့် မြစ်ကမ်း၏ အခြေအနေပေါ်တွင် တည်ရှိပါသည်။ တည်ရှိရခြင်းအကြောင်းရင်းမှာ မြစ်ကမ်းသည် ဖြောင့်၍နေပါသလား၊ ကောက်၍နေပါသလား၊ ခွက်၍နေပါသလားဆိုသည်ကို ကြည့်ရှုပြီး ပြုလုပ်ဆောင်ရွက်ပါမူ၊ အောင်မြင်မှုရ၍ ငွေကုန် ငွေကြေးနည်းပါးပါလိမ့်မည်။

(ဃ) သဘော်ပန်ကာများ၊ ယခုလက်ရှိ မြစ်ရိုးတလျှောက်တွင် ကုန်များ၊ လူများ သယ်ယူပို့ဆောင်နေကြသော တထပ်မော်တော်၊ ၂ ထပ်မော်တော်သဘော်များမှာ ရေစူး၊ ၃ပေမှ ၉ပေ ခန့်ထိရှိကြရာ မြစ်ရေနက်သောနေရာတွင် ချတ်မောင်းနေစဉ် ၎င်းသဘော်များ၏ ပန်ကာချတ်ရာမှ ထွက်သောရေအားမှ ရေအောက်ရှိမြေပြင်သို့ ရိုက်ခတ်ခြင်း၌ မတတ်နိုင်ပါ၊ ရေ ၅ ပေမှ ၁၀ ပေ၊ ၁၂ ပေရှိသော နေရာတွင် စက်အားပျင်းပြစွာ ချတ်မောင်းခဲ့ပါလျှင် ပန်ကာအားမှ ထွက်သော ရေအား-ရေလုံးများမှာ ရေအောက်မြေပြင်ကို ရိုက်ခတ်စေပြီး၊ တဖြေးဖြေးရေသည် တိမ်ရာမှနက်၍လာပါသဖြင့် ရေအားများ ဖိစပြုပြီး ရေအားသန်၍ လာပါသဖြင့် ကမ်းပြိုခြင်းကို အားပေးစေခဲ့ပါသည်။

(င) သင်္ဘောများမှာ ဆိပ်ခံသမ္ဗာန်သော်၎င်း၊ ဝင်္တားများသော်၎င်း၊ မရှိပါက သင်္ဘောဆိုက်ကပ်သောအခါ အရှိန်နှင့် ကမ်းကို သင်္ဘောဦးဖြင့် ထိုး၍ကပ်သောကြောင့် ကမ်းဘားပဲ့ခြင်း သင်္ဘောများ ဆိုက်ကပ်စဉ် သင်္ဘောများ မိမိနေလိုသော အနေအထားကြစေရန် ဆိုက်ကပ်ရသဖြင့် ကမ်းနှင့်နီးကပ်ပါမှ စက်အါးဖြင့်အလိုရှိသော နေရာသို့ ရွှေ့၍ဆိုက်ကပ်ရပါသောကြောင့် ပန်ကာရေအားမှာ ကမ်းခြေသို့ ရေလုံးရိုက်၍ ပြိုခြင်း၊ သင်္ဘောဦးမှာ ထိပ်စုပြီး အလည်ကိုယ်ထည်သို့ရောက်ပါမူ ကား၍နေစေခြင်းမှာ သင်္ဘောများ၏ သဘာဝပုံပင်ဖြစ်ပါသည်။ ၎င်းသင်္ဘော သဘာဝပုံများမှာ သင်္ဘောဦးမှာ ကမ်းသို့အကျယ် (အကွာအဝေး)မှာ၊ ၆ပေ ရှိပါမူ၊ သင်္ဘောကိုယ်အလည် (ငါးပိုင်း) နှင့် ကမ်းမှာတပေခန့်သာ ဝေးပါသဖြင့်၊ ဦးမှဝင်လာသော ရေမှာ အကျယ်နေရာမှဝင်၍ အကျဉ်းနေရာမှ ထွက်ရပါသဖြင့် ရေအားပိုမိုပြင်းထန်၍ ကမ်းပြိုခြင်းတရပ်၊

www.dhammaransi.com

ဟာသ်ာတမြို့၊ ဖြစ်ကာမ်း ဆည့်ရာတွင် ခရီး အရောက်ဆုံး ဖြစ်၍ သောင်ပြင်ကြီး များ ကြည့်လို့ မဆုံးနိုင်အောင် ပေါ် တွက်လာအောင် ရေ့တန်းမှ-အရေး ပါလှသော (ဒလက်) မှာ ဤဘဲ့သို့ ပြုလုပ်ရပါသည့် ဝှင်းကိုင်းပင်များကို ဝါးလုံး ၄-လုံး နှင့် ညှပ်၍ ကျ၀ိန် ဖြင့် ၇-ချက် စီးရ ပါသည်၊ တခု တခုကြားတွင် ကိုင်း ဒုတ်ကို ၃-တွာခန့်စီ ရှိသော ကိုင်းပင် များကို သွင်းပြီးလျှင် ၄-ဘက် လေး လန် အစ ရွှန်းတွက် နေ အောင် လုပ်ရ သော ကြောင့် (ဒလက်) ဟူ၍ ခေါ်တွင် နိုင် သော ပုံစံ မှာတဘက်ပါ မှုအ တိုင်းဖြစ်ပါကြောင်း။

စေတနာ့ဝန်ထမ်း မီး သတ်ရဲဘော်များသည် အလုပ်မစမှီစိန်ခေါ်ရတနာ ကုန်သည် ဦးဘဘွားနှင့် ဦးရွှေမောင်း တို့၏ ငါး ချောက် ကျော် ကောက် ညှင်း ပေါင်း များ ဝေ၄ သည်ကို စီတန်း၍ စောင့် ဆိုင်းနေကြပုံ။

www.dhammaransi.com

ဦးပါရဲ ကမ်းဆည်ရေး အမှုဆောင်များ နှင့် စေတနာ့ဝန်ထမ်း မီးသတ် ရဲဘော်များသည်။ ဟသ်ာတမြို့ တဘက်ကမ်းရှိ သောင်စွယ်ကို ချုံးပေါက်နေကြပုံ။

စေတနာ့ဝန်ထမ်းမီးသတ် ရဲဘော်များ သည် မီးသတ် အလံကြီး ကို သောင်ပြင်ပေါ်တွင် လွှင့်ထူထားကြပုံ။

www.dhammaransi.com

(စ) သင်းဘောများမှာ ထွက်ခွာသည့်အခါ သင်္ဘောဦးကို မြစ်ပြင်သို့ ပဋ္ဌမ ဦးလှည့်ပြီးမှ ထွက်ခွာရသော သဘာဝတွင် တည်ရှိနေရခြင်းကြောင့် သင်္ဘောများ ထွက်ခွာခဲ့ပါမူ သင်္ဘောပဲ့ပိုင်းပန်ကာမှ ကမ်းသို့ မှုတ်ပြီး ထွက်ရပါသဖြင့် ဆိပ်ခံ တံတားမရှိသော သင်းဘောဆိပ်များတွင် ပန်ကာအားမှ ကမ်းခြေနှင့် အနီးဆုံးနေရာ တွင် ခုတ်မောင်း၍ ထွက်ရပါသောကြောင့် ကမ်းပဲ့ခြင်းတချပ် အကယ်၍ တံတား ရှိပါမူ အဝေးမှနေ၍ပန်ကာအားဖြင့် တွန်းစေကာမူ မထိခိုက်စေပါ။ သို့ပါ၍ဆိပ်ခံ သော်၎င်း၊ တံတားသော်၎င်း ရှိစေခြင်းအားဖြင့် ကမ်းအပြိုသက်သာစေနိုင်ပါသည်။

အထက်ပါကမ်းပြိုရပ်များမှာအကျဉ်းရုံး၍ဖော်ပြထားခြင်းမျှသာဖြစ်ပါသည့် သို့သော်လည်း ၎င်းအကျဉ်းဖော်ပြထားလင့်ကစား လေ့လာ၍ ပြုလုပ်ပါက ကမ်း ပြိုသက်သာနိုင်မည်ဖြစ်သည်။ အကျယ်ချဲ့၍အသေးစိတ်တင်ပြရန် ကြိုးစားပါသော် လည်း အချိန်အားဖြင့်သော်၎င်း၊ စာအုပ်နေရာအားဖြင့်သော်၎င်း၊ အနီးငယ်သာရှိ ပါသောကြောင့် အသေးစိတ်တင်ပြနိုင်စွမ်း မရပါသဖြင့် ယခုကဲ့သို့ အကျဉ်းချုပ် တင်ပြရခြင်းဖြစ်ပါကြောင်း။

(ပုံ) ကြည်ထွန်း။

ရေဝတီ-တိုင်းလျှပ်စစ်အင်ဂျင်နီယာ၊

ဟင်္သာတမြို့၊

www.dhammaransi.com

(နိဂုံးချုပ်)

မန္တလေးကျောင်း — ဆရာတော်

(အသျှင်အာသဘ)'

ဗြဟ္မာဝတာစ၊ ပုညဝန္တ ပုဂ္ဂလဝါသဘူတသ္မိ၊ ဟံသာဝတနဂရသ္မိ မဇ္ဈိမေ၊ မဟာထူပေဟိ ဥပသောဘိတော၊ ဥဒပါနာ-ဝါသာဒိသမ္ပန္နာ-ဝိဝေ ကိတ္တိတာနံ၊ ဥပသေဝိတော၊ မြစ်ကွေးဝိဟာရောတိ၊ အတိပါကဋော၊ မဟာရာမေ အတ္ထိ၊ တဿ ဝသန္တဿ၊ သာဒ္ဓကထော၊ ပိဋကတ္တယော၊ ကောဝိဒဿ၊ ဂန္ထန္တရ ဗဟုဿုတဿ တိက္ခ၊ ဂမ္ဘီရ၊ သူရ၊ ဇဝန၊ ဟာသ၊ ဉာဏေဟိ၊ သမ္မန္နာဂတဿ၊ အနေကသိဿေဟိ ပရိဝုတဿ၊ ဝိနယဂရုနော၊ လဇ္ဇိပေသလဿ၊ သိက္ခာကာမဿ၊ မဟာထေရဿ၊ သိဿဘူတေန၊ ဂဏဝါစက၊ ဓမ္မကထိက၊ ဝိနယဓရ၊ ကမ္မဋ္ဌာန၊ စရိယောတိ၊ ဝိသုတေန၊ သဒ္ဓမ္မဇ္ဇောတိကာမေန၊ (အာသဘောတိ) ဂရုဟိ၊ ဂဟိတနာမဓေယျေန ထေရေန၊ ဟံသာဝတ နဂရဿ ဥပ္ပတ္တိ ကရဏံ၊ ပကာသေတွာ၊ မန္ဒဗုဒ္ဓီနံ အတ္ထာယ၊ ရစိတော၊ အယံ ဂန္ထော အနန္တရာယေန နိဋ္ဌိတော။ ။

ကျမ်းပြီးအောင်မြင် နိဂုံးတင်အံ့၊ ဗြဟ္မာဝတာ။ ဤမျှအတိုင်းအရှည်ရှိသောစကားအစဉ်ဖြင့်။ ပုညဝန္တ ပုဂ္ဂလဝါသဘူတသ္မိ။ ရှေးဘုန်းရှေးကံနှိုးဆော်ဘန်သူအဘိုးတန်သော သူတော်ကောင်း သူမြတ်လောင်းတို့၏။ နေရာဖြစ်၍ ဖြစ်ထသော ဟံသာဝတ နဂရသ္မိ။ ညို့ညို့ မှိုင်းမှိုင်း ရှုတိုင်းဝေဆာ မြို့ဟသ်ာ၏။ မဇ္ဈေ။ အလယ်ချက်ဘွေ ဗဟိုရ်မြေ၌။ မဟာထူပေဟိ။ မြို့သူ မြို့သား သဒ္ဓါပွား၍၊ တည်ထားကိုးကွက်အပ်သော။ စေတီတော်မြတ်ကြီးတို့ဖြင့်၊ ဥပသော ဘိတော။ ဖူးမြင်ရသူများ စိတ်လူတို့ ကြည်ဖြူသဒ္ဓါ တက်ကြွလာအောင်၊ သာယာတင့်တယ်၊ စံပါယ်တော် မူထသော။ ဥဒပါနာ ဝါသာ ဒိသမ္ပန္နော။ ရေတွင်း ရေကန် ကျောင်းဇရပ်မာန် နှင့်၊ အာရာမ်အစရှိသည်တို့၊ ပြည့်စုံစွာထသော။ ဝိဝေကိတ္တိတာနံ။ ကာယ,စိတ္တ, ဝိဝေကကို။ လိုတရည်မှန်း မြတ်ရဟန်းတို့၏၊ ဥပသေဝိတော၊ မှီဝဲဆည်းကပ် သုံးနေအပ်ထသော။ မြစ်ကွေးဝိဟာရောတိ။ ဟိုယခင်ရှေး, အမည်ပေးလိုက်, မြစ်ကွေးတိုက်ဟူ၍။ အတိပါကဋော၊ တိုင်းဘောင်ကျော်ကြား၊ အလွန်လျှင် ထင်ရှားစွာထသော၊ မဟာအာရာမေ။ စိတ်နေနှလုံး။ ကြည်လင်ပြုံးလျက်၊ ကုန်လုံးအေးမြ ဘေးမခသော ကျောင်းတိုက်မည်ဟာ၊ အာရာမ်ကြီးသည်၊ အတ္ထိ၊ ရှိခဲ့လေသတည်း။ ။

www.dhammaransi.com

(တဏ္ဍ သဒ္ဒိ အာရာမေ) တင့်တယ်သိုက်မြိုက် ဂုဏ်ပေါင်း ဆိုက်သော ထိုကျောင်းတိုက်ကြီး၌၊ ဝသန္တသာ၊ လာဘာ,လာဘ လောကဓမ်ကို၊ သည်းခံနိုင်ဘိ၊ သမိမာဖြင့်၊ ပကတိနှလုံး၊ ရွှင်ကြည်ပြုံးလျက်၊ သီတင်းသုံးနေထိုင်၊ မည်မွေးကြိုင်ထသော သာဓုကထေ၊ အဋ္ဌကထာနှင့်တကွသော ပိဋကတ္တယော၊ ပိဋကတ်သုံးပုံ၊ ကျမ်းမျိုးစုံ၌၊ ကောဝိဒသာ၊ ဂဏ္ဌိဋ္ဌာန ဓိပ္ပါယ စသည်တို့နှင့်တကွ၊ ဝိနိစ္ဆယဉာဏ်ပါ၊ ရင့်သန်လိမ္မာတော်မူထသော၊ ဂန္ထန္တရ ဗဟုသုတသာ၊ ပါဠိအဋ္ဌကထာ၊ ဋီကာ, အနုဋီကာ ဂဏ္ဌိ၊ နေတ္တိတခန်း၊ ဆန်းအလင်္ကာ၊ သဒ္ဒါ၊ မောဂ္ဂလာန်၊ အဘိဓာန်၊ ဗျာကရုဏ်း၊ စသောကျမ်းအထူးထူးတို့၌၊ ဆည်းဘူးအပ်သောပါရမီအဟုန်တို့ကြောင့်၊ အာဂုမ်ပါဋ္ဌနေရာတိုင်းမိသဖြင့်၊ ကဝိတာဆု ရည်တူလွန်ရှား၊ များသောအကြားအမြင်မှိုထသော၊ တိက္ခ ဂမ္ဘီရ၊ သူရ၊ ဇဝန၊ ဟာသ၊ ဉာဏေဟိ၊ ထက်သန်နက်နဲ၊ ရင့်ရဲ၊ လျှင်မြန်၊ ရွှင်သောဉာဏ်တို့နှင့်၊ သမ္ပန္နာဂတသာ၊ ပြည့်စုံထသော၊ အနေကသိသေဿဟိ၊ အရာမက များပြားလှသော၊ တပြည့်အပေါင်းတို့ဖြင့်၊ ပရိဝုတသာ၊ ခန္တီမေတ္တာ၊ ဂရုဏာအင်-စည်ပင်သန်ထွား၊ ယင်းတရားကြောင့် ထံပါးဆည်းကပ် ခြံရံအပ်ထသော၊ ဝိနယဂရုနော၊ ဝိနည်းကိုအလေးပြုထသော လဇ္ဇီပေသလာသ၊ မကောင်းမှု၌ရှက်တတ်၊ သီလကိုချစ်မြတ်နိုးထသော သိက္ခာကာမသာ သိက္ခာသုံးပါး ကျင့်တရားကို လိုလားတော်တခြင်းရှိထသော၊ မဟာထေရသာ၊ စတုတ္ထမြောက်ကျေးဇူးတော်ရှင်မြစ်ကွေးဆရာတော်မဟာထေရ်မြတ်ကြီး၏၊ သိဿာဘူတေန၊ ထံပါးကပ်ချင်း တပြည့်ရင်းဖြစ်၍ ဖြစ်ထသော၊ (ဂဏဝါစက,ဓမ္မကထိက, ဝိနယဓရ,ကမ္မဋ္ဌာနာ စရိယောတိ) စာချ ဓမ္မကထိ၊ ဝိနယဓရ-ကမ္မဋ္ဌာနာ စရိယ သမုတိရသဖြင့်၊ စာချဓမ္မကထိက၊ ဝိနည်းဓုိရ် ကမ္မဋ္ဌာနာ စရိယ၊ မန္တလေးဆရာတော် ဟူ၍၊ ဝိသုတေန၊ ထက်အောက်ကျော်ညာ၊ ဝေဆာပြံ့ပြော ထင်ရှားကျော်စော်ထသော (ဝါ)ဝိသုတေန၊ ဗုဒ္ဓဘာသာ ထွန်းကားရာတွင် လွန်စွာထင်သိ၊ ပြံ့ပြောခြင်းရှိထသော သဒ္ဓမ္မဋ္ဌိတိကာမေန၊ အဓွန့်အရှည်လျှား၊ သူတော်ကောင်းတရား၏ တည်တန့်ထွန်းကားခြင်းကိုသာ အလိုရှိထသော၊ (အာသဘောတိ)(သီရိအာသဘ ဟူ၍၊ ဂရုနော၊ ကျောက်သီးတန့်၊ အလေးပြုအပ် ဆရာမြတ်တို့သည် ဂဟိတနာ မဓေယျေန၊ဉပါဒ်၊ ဖုတ်လာဘ်-စီစဉ်လတ်၍၊နာမပညတ်၊ မှည့်ထတ်ခေါ်ဝေါ် ပေးသနားတော်မူအပ်သော အမည်ရှိထသော၊ ထေရေန၊ မန္တလာအာသဘ အမည်ထူးရသော မထေရ်သည်၊ ဟံသာဝတနဂရသ၊ဟံသာဝတီမြို့၏၊ဉပုတ္တိ ကရဏံ၊ ဖြစ်ပုံခြင်းရာ သမိုင်းစာကို၊ ပကာ

www.dhammaransi.com

သေတွာ၊ ရဟန်းရှင်လူ၊ ခပ်သိမ်းသူတို့၊ ယုံမှားကင်းပျောက်၊အလင်းရောက်အောင် ချင့်ထောက်ရှာဖွေ၊ ထင်ရှားစွာပြလေပြီး၍၊မန္တဗုဒ္ဓိနံ၊ နှလုံးရင့် ပညာနုံ့သောသူတို့၏၊ အတ္ထာယ၊ လောကုတ်-လောကီ-နှစ်လီတိုးပွား အကျိုးများကြစေခြင်းငှာ၊ ရစိတော ရေးသားပြုပြင် စီရင်အပ်သော၊ အယံ့ဂန္ထော (ဤဟာသိ်ာတ သမိုင်းကျမ်းသည်) အနန္တရာယေန၊ ဥပန္ဒ်အသွယ်သွယ်၊ အန္တရာယ်ဟူသရွေ့ မြူမဝေ့သဖြင့်၊ နိဗ္ဗိတော၊ ချမ်းမြေ့ကြည်လင် အောင်မြင်ပြီးမြောက်၊ ဆုံးခဏ်းသို့ရောက်လေတော့သတည်း။ ။

(ဟာသိ်ာတမြို့-မန္တလေးကျောင်းတိုက်ကြီး၏ ဦးစီး ဥက္ကဋ္ဌ သံဃာ့နာယက, ဂဏဝါစက၊ သာသနာပြု ဓမ္မကထိက၊ကမ္မဋ္ဌာနာစရိယ၊ ၂၆ ဝါရပြီး၊သိရိအာသဘာ မည်သော မဟာထေရ်သည်၊စုဆောင်း ရေးသားစီရင်၊ကူးချအပ်သော၊ ဟာသိ်ာတ သမိုင်းကျမ်းသည်၊ သာသနာတော် သက္ကရာဇ် (၂၅၀၄) သက္ကရာဇ်)(၁၃၂၂) ခုနှစ် နတ္တော်လပြည့်၊ သောကြာနေ့၊ (၁-၁၂-၆၀၊)ခု၊နေ့တွင် ပြီးစီးအောင်မြင်သတည်း၊

၁-၁၂-၆၀၊

www.dhammaransi.com

ပဋ္ဌံ ဂုဏံ၊ အဟံ ဝန္ဒာမိ

ဦးကံကြီး။

A.M.F.P.A. (london) A.M.N.F.P.A.(Bostom)

ဟင်္သာတခရိုင်-မီးသတ်တာဝန်ခံ-ဗိုလ်မှူးဟောင်း

နိုင်ငံတော်အစိုးရ-မီးသတ်ဌာန-ဒုတိယ ညွှန်ကြားရေးဝန် (ပင်စင်) နိုင်ငံတော်အစိုးရ

မီးသတ်သိပ္ပံ ကျောင်းအုပ်ကြီးနှင့်-ကထိကချုပ်ဟောင်း။

ဗမာနိုင်ငံလုံးဆိုင်ရာ-မီးသတ်အစည်းအရုံးကြီး ဌာနချုပ်-ဒုတိယ-ဥက္ကဋ္ဌဟောင်း။

ဟင်္သာတမြို့-ဒွိုးပါရဲဘုရား-ကမ်းဆည်ရေးအကျိုးဆောင် စာရင်းစစ်။

www.dhammaransi.com

ဟင်္သာတမြို့

ဦးပါရဲဘုရားကြီးကမ်းဆည်ရေးအဖွဲ့

၂၀-၁၁-၅၈ မှ ၃၁-၁၀-၆၀ ခုထိ

ရသုံးငွေစာရင်းရှင်းတမ်း

www.dhammaransi.com

(၂) ဟသာတမြို့။ ဦးပါရဲဘုရားကြီး မပြိုပျက်ရန် ၂၀-၁၁ ၅၈။မှ
၃၁-၁၀-၆၀ ခုအထိ။ (၁၃၂၀-ခုနှစ်။ တန်ဆောင်မုန်းလဆန်း ၁၀-ရက်နေ့မှ၊
၁၃၂၂-ခု။ တန်ဆောင်မုန်းလဆန်း ၁၃-ရက်နေ့အထိ)

ကမ်းဆည်ရာန္တ။ ရသုံးငွေ စာရင်းရှင်းတမ်း။

အလှူတော်ငွေ ကောက်ခံရရှိသော စာရင်းချုပ်။

အမှတ်စဉ်	အကြောင်းအရာများ	အလှူငွေပေါင်း	
၁။	ဦးပါရဲဘုရားကြီးရှေ့၌ ထားသည့် ကမ်းဆည်ရေး အလှူခံသေတ္တာမှရငွေရရပေါင်း	၃၉၂၈	
၂။	ကံချေး (စပါးတန်း)မှ ရငွေပေါင်း	၂၇၅၀	
၃။	လှည်းတန်း (စပါးတန်း)မှ ရငွေပေါင်း	၂၀၀၀	
၄။	လက်သွားတောင်ရပ်ကွက်ကာကွယ်ရေးပုံငွေမှလှူငွေ	၂၂၀၆	၂၀
၅။	ဦးပါရဲစေတီတော် ဘဏ္ဍာတော်မှချေးငွေ	★၄၀၀၀	
၆။	ဦးပါရဲဘုရားကြီး ခြေတော်ရင်း၌ ကျောက်တန်း ဆည်ရန် တိုင်ဘိုးအလှူငွေ	၂၀၁၅	
	(နောက်ဆက်တွဲစာရင်းအကျယ်ရှင်းတမ်း'က'ကိုကြည့်ပါ)		
၇။	ဦးပါရဲဘုရားကြီးခြေတော်ရင်း၌၊ ကျောက်တန်းဆည် ရန် ကျောက်ဘိုးအလှူငွေ	၁၂၀၃	၁၅
	(နောက်ဆက်တွဲစာရင်းအကျယ်ရှင်းတမ်း'ခ'ကိုကြည့်ပါ)		
၈။	အရပ်ရပ်မှ အထွေထွေလှူဒါန်းကြသည့် ငွေပေါင်း	၂၆၀၂၈	၇၅
	(နောက်ဆက်တွဲစာရင်းအကျယ်ရှင်းတမ်း'ဂ'ကိုကြည့်ပါ)		
၉။	မော်တော်များဆိုက်ကပ်ရန်။ တံတား ဆောက်ပေးရန် ကိုတင်ရွှေ ဒေါ်အေးခိုန် တို့၏။ အလှူငွေ	၂၁၀	
၁၀။	သက်ငယ်ဟောင်းနှင့် ထင်းများရောင်းရငွေ	၁၃၅	
၁၁။	သဘော်ာ မော်တော် သမ္ဗန်။ လှေများမှ အလှူငွေ	၁၇၃၃	
	(နောက်ဆက်တွဲစာရင်းအကျယ်ရှင်းတမ်း'ဃ'ကိုကြည့်ပါ)		
၁၂။	မြို့မကောင်စီမှ အလှူငွေ	၆၀၀၀	
၁၃။	လက်သမားမြောက် ကင်းပုံငွေမှလှူငွေ	၁၅၀	
၁၄။	ဘုရားပွဲတော်မှ အထွေထွေကောက်ခံရငွေပေါင်း	၁၄၆၃၉	၁၅
	(နောက်ဆက်တွဲစာရင်းအကျယ်ရှင်းတမ်း'င'ကိုကြည့်ပါ။)		
၁၅။	ဝါးဟောင်းများ ရောင်းရငွေပေါင်း	၄၄၁	၈၅
၁၆။	ဓာတ်ပွဲများမှ လှူဒါန်းသည့်ငွေများ	၆၃၂	၂၀
	ကောက်ခံရသည့် အလှူငွေရပေါင်း	၆၈၀၇၂	၃၀

★ မှတ်ရ ဘုရားကြီး ဘဏ်းတင်ပွဲစာရင်းအကျဉ်းချုပ်ရှင်းတမ်းအရ ၂၀၀၀ဝ။ပေးဆပ်ပြီး

www.dhammaransi.com

ဟသ်ာတမြို့-ဦးပါရဲဘုရားကြီး မဋ္ဌပျက်ရန်။ ၂၀-၁၁-၅၈ နေ့မှ၊ ၃၁-၁၀-၆၀ နေ့ထိ။ (၁၃၂၀-ခုနှစ်။ တန်ဆောင်မုန်းလဆန်း ၁၀-ရက်နေ့မှ ၁၃၂၂ခုနှစ် တန်ဆောင်မုန်းလဆန်း ၁၃-ရက်နေ့အထိ) ကမ်းသည်ရာ၌ ရသုံးငွေစာရင်းရှင်းတမ်း။

ကုန်ကျသည့်ငွေစာရင်းချုပ်။

အမှတ်စဉ်	အကြောင်းအရာများ။	ကုန်ငွေစုစုပေါင်း	
၁။	သစ်တိုင် ဝယ်ရာ၌ ကုန်ကျသည့် ငွေပေါင်း။	၆၈၁၉	၉၀
၂။	မျောတိုင် ၎င်း ၎င်း ၎င်း	၂၃၄၈	
၃။	သစ်ခြမ်း ၎င်း ၎င်း ၎င်း	၂၅၃၃	၃၅
၄။	ဝါးဘိုး။ ဝါးနက်။ မျှင်ဝါး။ တင်းဝါး။ ကြသောင်းဝါး။ သိုက်ဝါး။ ဝယ်ရာ၌ ကုန်ကျသည့်ငွေပေါင်း....	၈၄၉၀	၈၅
၅။	မှူလီများနှင့် သံပုံးများ ၎င်း	၉၀၇	၈၅
၆။	သောက်သံ ၎င်း	၆၆၁	၆၀
၇။	သွပ်၊ ရဲတင်း၊ တျူ။ ၎င်း	၃၄	၂၀
၈။	ကျင်တွယ်နှင့် ပလာယာ ၎င်း	၉	၅၀
၉။	စက်သီးနှင့် စပါနာ ၎င်း	၃၇	
၁၀။	လွန်ရှော၊ လွန်သွားနှင့်တံစီးများ ။	၂၆	၃၀
၁၁။	ကျောက်ဆူးနှင့်သံဂေါ်ပြားများ ။	၄၉	၅၀
၁၂။	ဓာတ်ဆီ ။	၃၁၀	၆၀
၁၃။	ဗိုဟ်ဆီ ။	၁၁၅	
၁၄။	စက်ဆီနှင့် ရေနံဆီ ။	၁၈	
၁၅။	တာ ချပင်ဆီ ။	၃	၅၀
၁၆။	ဆီစိမ်ဘုံး။ နွယ်ကြိုး။ ချည်ကြိုး။ သွပ်ကြိုး။	၁၀၂၄	၄၅
၁၇။	ကြိမ် ။	၂၆၄	၈၀
၁၈။	ကြူထရံ၊ ဝါးထရံ နှင့်-ဖျာများ ။	၆၀၇	၅၀
၁၉။	နှီး ။	၇၈	၃၀
၂၀။	ကိုင်းထုပ် ။	၃၈၄၂	၅၀
၂၁။	အုန်းဆန်ကြိုးအမျိုးမျိုး ။	၁၀၃၆	၈၅
၂၂။	ဂုန်နီအိပ် ။	၁၈၈၁	၂၅
၂၃။	လှည်းခပေးငွေ ။	၂၉	
၂၄။	သဲအိပ်အတွက် ပေးရငွေ ။	၄၉၅	
၂၅။	ဆိုက်ကားခ ။	၁၃	၁၀
	ကုန်ကျသည့်ငွေစုစုပေါင်း....	၃၁၆၃၈	၁၀

www.dhammaransi.com

ဟသ်ာတမြို့။ ဦးပါရဲဘုရားကြီး မပြိုပျက်ရန် ၂၀-၁၁-၅၈။မှ
၃၁-၁၀-၆၀-ခုအထိ။ (၁၃၂၀-ခုနှစ်။ တန်ဆောင်မုန်းလဆန်း ၁၀-ရက်နေ့မှ
၁၃၂၂-ခု။ တန်ဆောင်မုန်းလဆန်း ၁၃-ရက်နေ့အထိ)
ကမ်းဆည်ရာ၌။ ရသုံးငွေ စာရင်းရှင်းတမ်း။

အလှူတော်ငွေ ကောက်ခံရရှိသော စာရင်းချုပ်။

အမှတ်စဉ်	အကြောင်းအရာများ	အလှူငွေပေါင်း	
	တဘက်စာရင်းမှအဆက်	၆၀၀၇၂	၃၀
	ကောက်ခံရသည့် အလှူငွေရပုံပေါင်း....	၆၀၀၇၂	၃၀

www.dhammaransi.com

ဟသ်ာတမြို့-ဦးပါရဲဘုရားကြီး မပြိုပျက်ရန်၊ ၂၀-၁၁-၅၇ နေ့မှ၊ ၃၁-၁၀-၆၀ နေ့ထိ၊ (၁၃၂၀-ခုနှစ်၊ တန်ဆောင်မုန်းလဆန်း ၁၀-ရက်နေ့မှ ၁၃၂၂ခုနှစ် တန်ဆောင်မုန်းလဆန်း ၁၃-ရက်နေ့အထိ) ကမ်းဆည်ရာ၌ ရသုံးငွေစာရင်းရှင်းတမ်း၊

ကုန်ကျသည့်ငွေစာရင်းချုပ်၊

အမှတ်စဉ်	အကြောင်းအရာများ၊	ကုန်ငွေရရုံပေါင်	
	တဘက်စါရင်းမှအဆက်	၃၁၆၃၇	၁၀
၂၆၊	မော်တော်ဘုတ်ငှားခနှင့်အချို့စက်ကရိယာများဝယ်ရငွေ	၆၁၉	၇၀
၂၇၊	သဘော်ဆေးဝယ်ရာ၌ ကုန်ကျသည့်ငွေပေါင်း	၄၇	
၂၈၊	ပုံးညွှက် ၊	၁၃	၇၅
၂၉၊	သွပ်ပြား ၊	၁၁၄	
၃၀၊	အသုံးခံဖြတ်ပိုင်း စာအုပ်များနှင့် စာရင်းစာအုပ်များ	၁၀၉	၈၀
၃၁၊	စက္ကူနှင့် စာရေးကရိယာများဝယ်၍ကုန်ကျငွေ	၁၄၈	၄၀
၃၂၊	ကူညီသူများနှင့် အလုပ်သမားများ ထမင်းကျွေးငွေ	၂၁၉၆	၅၅
၃၃၊	ကူညီသူများအား လဘက်ရည်နှင့်ဆေးလိပ်ဘိုးငွေ	၂၄၁	၁၀
၃၄၊	၎င်း ကောက်ညှင်းပေါင်းနှင့် ပဲပြုတ်ဘိုးငွေ	၃၄	
၃၅၊	ကူလီခများပေးရငွေ၊	၆၄	၀၅
၃၆၊	သာသနာ့အလံများဝယ်ငွေ	၅၆	၁၀
၃၇၊	ကျောက်သင်ပုံးကြီး ၂ချပ်ဘိုးငွေ	၆၆	
၃၈၊	ဆုပေးခြင်းနှင့် အခြားထွေထွေအလှူငွေ	၁၄၁	
၃၉၊	လက်လှော်လှေကလေး တစင်းဝယ်ငွေ	၅၅	
၄၀၊	စာတိုက်ခေါင်းများဝယ်နှင့် ကြေးနန်းရိုက်ခများ၊	၁၅	
၄၁၊	လက်ဆွဲမီးအိမ်ကလေးဝယ်ငွေ	၁၃	
၄၂၊	အထွေထွေ အသေးအဖွဲ့သုံးငွေ	၇၆၀	၁၀
၄၃၊	ဆိုင်းဘုတ်များရေးခ	၉၅	
၄၄၊	ဘုရားလူကြီးများအဖွဲ့၊ စပါးများနှင့်-ထီးတင်ပွဲဓါတ်ပုံ ရိုက်ခ၊	၂၀၁	၅၀
၄၅၊	နေ့စားအလုပ်သမား များ၏ နေ့တွက်များ	၁၆၀၅၈	၀၅
၄၆၊	လှေငှားခများ	၁၅၁၉	
၄၇၊	ကျောက်တန်းဆည်ရန်-ကျောက်တုံးကြီးများဝယ်ငွေ	၃၄၂၀	
၄၈၊	ဘော့ချရာတွင် ကုန်ကျစရိတ်	၇၂	၂၀
၄၉၊	သက်ငယ်များဝယ်	၃၄	၅၀
	ကုန်ကျသည့်ငွေရရုံပေါင်း....	၅၇၀၁၃	၇၀

www.dhammaransi.com

ဟသ်ာတမြို့။ ဦးပါရဲဘုရားကြီး မပြိုပျက်ရန် ၂၀-၁၁-၅၈။မှ၊
၃၁-၁၀-၆၀ ခုအထိ။ (၁၃၂၀-ခုနှစ်။ တန်ဆောင်မုန်းလဆန်း ၁၀-ရက်နေ့မှ၊
၁၃၂၂-ခု။ တန်ဆောင်မုန်းလဆန်း ၁၃-ရက်နေ့အထိ)
ကမ်းဆည်ရာ၌။ ရသုံးငွေ စာရင်းရှင်းတမ်း။

အလှူခံဘာဝ်ငွေ ကောက်ခံရရှိသော စာရင်းချုပ်။

အမှတ်စဉ်	အကြောင်းအရာများ	အလှူငွေပေါင်း
	တဘက်စာရင်းမှအဆက်	၆၈၀၇၂ ၃၀
	ကောက်ခံရသည့် အလှူငွေစုစုပေါင်း....	၆၈၀၇၂ ၃

www.dhammaransi.com

ဟသ်ာတမြို့-ဦးပါမဲဘုရားကြီး မပြုပျက်ရန်။ ၂၀-၁၁-၅၈ နေ့မှ။ ၃၁-၁၀-၆၀ နေ့ထိ။ (၁၃၂၀-ခုနှစ်။ တန်ဆောင်မုန်းဆွန်း ၁၀-ရက်နေ့မှ ၁၃၂၂ ခုနှစ် တန်ဆောင်မုန်းဆွန်း ၁၃-ရက်နေ့အထိ) ကမ်းသည်ရာ၌ ရသုံးငွေစာရင်းရှင်းတမ်း။

ကုန်ကျသည့်ငွေစာရင်းချုပ်။

အမှတ်စဉ်	အကြောင်းအရာများ။	ကုန်ငွေစုစုပေါင်း	
	တဘက်စါရင်းမှအဆက်	၅၇၈၁၃	၇၀
၅၀။	ဘိတ်စာများရိုက်ခ	၂၀၅	
၅၁။	သယ်ယူပို့ဆောင်ခ	၃၈၄	၅၅
၅၂။	ထီးတင်ပွဲ၌ စောင့်ရှောက်သူများအားငွေ့ခံကုန်စရိပ်	၂၅၀	
၅၃။	စိန်ဖူးနှင့် ငှက်မြတ်နားစောင့်ရှောက်သူများ ငင်း။	၁၃၁	၁၀
၅၄။	အသံချဲ့စက်များငှားခ။	၉၃	
၅၅။	သဘော်ာမေ်ာတော်များ အလှူငွေကောက်ခံရသည့်အထဲမှ၊ ခြိရှင်များအား ဆိုက်ဟာပ်ခပေးရငွေ....	၃၆၈	၂၅
၅၆။	ကျောက်အလှူစာရင်းဖြတ်ပိုင်းစာအုပ်များ၌ စာရင်းပေါင်းမှား လက်ခံမိ၍၊ လျော့နည်း လက်ခံမိသော ငွေများကို လျှော်ရသည့်ငွေပေါင်း........	၁၂	
	ကုန်ကျငွေစုစုပေါင်း....	၅၉၂၅၇	၆၀
	၃၁-၁၀-၆၀- နေ့ စာရင်းပိတ်လက်ကျန်ငွေပေါင်း	၈၈၁၄	၇၀
	ကောက်ခံရသည့်အလှူငွေစုစုပေါင်း....	၆၈၀၇၂	၃၀
	အကျဉ်းချုပ်		
	စာတိုက်ငွေစုဘဏ် စာအုပ်အမှတ် ၁၈၈၇၈ အရ၊ ၃၁-၁၀-၆၀၊ နေ့၌၊ လက်ကျန်ငွေပေါင်း	၈၀၀၀	
	ဥက္ကဋ္ဌ နှင့်-အတွင်းရေးမှူးထံတွင်လက်ရှိကျန်ငွေပေါင်း....	၇၆၄	၇၀
	ငွေထိမ်းထံတွင် ကျန်ရှိငွေပေါင်း....	၅၀	
	၃၁-၁၀-၆၀ နေ့၊စာရင်းပိတ်လက်ကျန်ငွေပေါင်း	၈၈၁၄	၇၀

(ပုံ)ကြည်ထွန်း။	(ပုံ)ကျော်လှ။	(ပုံ)မောင်ရွှေ	(ပုံ)ကံကြီး။
ဥက္ကဋ္ဌ၊	အတွင်းရေးမှူး။	ငွေထိမ်း။	အကျိုးဆောင်စာရင်းစစ်၊

www.dhammaransi.com

ဟသ်ာတမြို့၊ ဦးပါမဲ့ဘုရားကြီး မပြိုပျက်ရန် ၂၀-၁၁-၅၈။မှ
၃၁-၁၀-၆၀-ခုအထိ။ (၁၃၂၀-ခုနှစ်၊ တန်ဆောင်မုန်းလဆန်း ၁၀-ရက်နေ့မှ၊
၁၃၂၂-ခု၊ တန်ဆောင်မုန်းလဆန်း ၁၃-ရက်နေ့ အထိ)
ကမ်းဆည်ရာ၌၊ ရသုံးငွေ စာရင်းရှင်းတမ်း။

အလှူတော်ငွေ ကောက်ခံရရှိသော စာရင်းချုပ်

အမှတ်စဉ်	အကြောင်းအရာများ	အလှူငွေပေါင်း	
	တဘက်စာရင်းမှအဆက်	၆၈၀၇၂	၃၀
	ကောက်ခံရသည့် အလှူငွေရုံပေါင်း....	၆၈၀၇၂	၃၀

www.dhammaransi.com

ပြည်လုံးကပ်ကျော် ဦးပါမဲစေတီတော်ကြီး
ကျောက်တန်းဆည်ရာတွင်—ဘစ်တိုင်များ လှူဒါန်းကြသည့်စာရင်း။
(၁-၁၀-၅၉-မှ၊ ၃၁-၁၀-၆၀ ထိ) ၁၃၂၁ ခုနှစ်၊ တော်သလင်းလဆုတ်ကွယ်နေ့မှ၊
၁၃၂၂-ခု၊ တန်ဆောင်မုန်းလဆန်း ၁၃-ရက်နေ့ထိ၊

☆ ရှင်းတမ်း။ ☆

အမှတ်စဉ်	ကုသိုလ်ရှင်အမည်	ဂုဏ်ထူး	နေရပ်	တိုင်ရေ	သင့်ငွေ
၁	ဦးကြည်ထွန်း	တိုင်းလျှပ်စစ်အင်ဂျင်နီယာ	ဟသ်ာတမြို့	၅	၁၂၅
၂	။ ကျော်လှ	လျှပ်စစ်ပစ္စည်းကိုယ်စားလှယ်	။	၄	၁၀၀
၃	။ ကံကြီး ဒေါ်ဖွေသင်၊ ဒု-မီးသတ်ညွှန်ကြားရေးဝန်(ပင်စင်)		။	၄	၁၀၀
၄	။ အောင်သန်း၊ အောင်ရောင်းဝယ်ရေး ပွဲရုံပိုင်ရှင်		။	၅	၁၂၅
၅	။ ဘဘွား -ဒေါ်သိန်းမြ၊ စိန်ရွှေရတနာဆိုင်ပိုင်ရှင်		။	၅	၁၂၅
၆	။ ကံအေး။		။	၄	၁၀၀
၇	။ ဖေချို-ဒေါ်သန်းစိန်၊ ကံထရိုက်တာကြီး		။	၂	၅၀
၈	။ မောင်ခ	ရွှေငွေရတနာဆိုင်ပိုင်ရှင်	။	၂	၅၀
၉	။ မောင်ငွေ		။	၂	၅၀
၁၀	။ မောင်ကွန်း		။	၂	၅၀
၁၁	။ မောင်ဆင့်		။	၂	၅၀
၁၂	။ လှမြင့်		။	၂	၅၀
၁၃	။ စံမြင့်		။	၂	၅၀
၁၄	။ သန်းရွှေ၊ ဒေါ်လှရင် ကုန်သည်ပွဲစားကြီး လက်သမားရပ်			၂	၅၀
၁၅	။ အုန်းလှိုင်		။	၂	၅၀
၁၆	။ မြမောင်		။	၂	၅၀
၁၇	။ ထွန်းတင် (ရွှေပြည်ဖေ-စာပုံနှိပ်တိုက်ပိုင်ရှင်)		။	၂	၅၀
၁၈	။ ဆက်		။	၂	၅၀
၁၉	။ စံအေး		။	၁	၂၅
၂၀	။ အဖေ်း-လက်ဝါးဘိနပ်ဆိုင်ပိုင်ရှင်		။	၁	၂၅
၂၁	မဇ္ဈိမတာကေမွန်ရင် သွားစိုက်ဆရာကြီး		။	၁	၂၅
၂၂	ဦးတင်အေး၊ ဒေါ်စောတင် ဗိုလ်ချုပ်လမ်း		။	၁	၂၅
၂၃	။ ဘလပ်-ဒေါ်မြခင် မြေတိုင်းစာရေးကြီး (ပင်စင်)		။	၁	၂၅
၂၄	။ အေးမောင် ဈေးခေါင်း။		။	၁	၂၅
၂၅	။ လှခင်၊		။	၁	၂၅
			ရှေ့စာရင်းနှင့်ဆက်ရန်....	၅၈	၁၄၅၀

www.dhammaransi.com

ပြည်လုံးကျော်ကျော် ဦးပါရဲစေတီတော်ကြီး
ကျောက်တန်းဆည်ရာတွင်—သစ်တိုင်များ လှူဒါန်းကြသည့်စာရင်း။
(၁-၁၀-၅၉-မှ။ ၃၁-၁၀-၆၀ ထိ) ၁၂၃၁-ခုနှစ်၊ တော်သလင်းလကွယ်နေ့မှ၊
၁၃၂၂-ခု၊ တန်ဆောင်မုန်းလဆန်း ၁၃-ရက်နေ့ထိ။

☆ ရှင်းတမ်း။ ☆

အမှတ်စဉ်	ကုသိုလ်ရှင်အမည် ဂုဏ်ထူး နေရပ်	တိုင်ရေ	ဆင့်ငွေ
	တဘက်စာရင်းက အဆက်။....	၅၈	၁၄၅၀
၂၆	ဦးသန်း-ဒေါ်ပု၊ ဆံစက်ပိုင်ရှင် ။	၄	၁၀၀
၂၇	။ သိန်းတင် ။	၂	၅၀
၂၈	။ လှ-ဒေါ်တုပ်၊ မြေပိုင်ရှင် လက်သမားရပ် ။	၂	၅၀
၂၉	။ ကျွက်-ဒေါ်သန်းရီ တက်တိုး ခတ်ပုံတိုက် ။	၁	၂၅
၃၀	။ ထွန်းရှိန်။ ။	၂	၅၀
၃၁	။ လှခင် ဒေါ်ဖွားလေး အင်းသူကြီး အသုတ် ပုသိမ် ဒိစတြိတ်	၁	၂၅
၃၂	။ သိန်းမောင်သူကြီး စစ်ပင်ကြီးရွာ အသုတ် ၎င်း။	၁	၂၅
၃၃	။ အုံ-ဒေါ်ဗျော့ ဒု-လယ်ဝန် ဇလွန်မြို့	၁	၂၅
၃၄	။ မရွှေ ရှပ်ဆိုင်ပိုင်ရှင် ဗိုလ်ချုပ်လမ်း ဟင်္သာတမြို့	၁	၂၅
၃၅	ကိုသိန်းလှိုင်-မခင်သန်း-သံကုန်သည် ၎င်း။ ။	၁	၂၅
၃၆	ဦးဘိုးဟံ—ဒေါ်သန်းတင် ကုန်သည် ။ ။	၁	၂၅
၃၇	။ ဘမောင်-ဒေါ်မမကြီး ကုန်သည်စစ်ကဲလမ်း ။	၁	၂၅
၃၈	။ စံပွင့် မြေပိုင်ရှင်	၁	၂၅
၃၉	ဒေါ်ဒေါ်မွေး ပရိဘောဂ ရောင်းကုန်သည် ပါဆယ်လမ်း ။	၁	၂၅
၄၀	ဦးကံဇ မခင်လှိုင် ကျောင်းဆရာကြီး ရုံးကြီးရပ် ။	၁	၂၅
၄၁	။ ဘထွန်း-ကုန်သည် ကျောင်းဆိပ်ရပ် ။	....	၂၀
၄၂	။ ဘိုးအုန်း ကုန်သည် လက်သမားရပ် ။	....	၁၀
၄၃	။ ဘကြွင် ကုန်သည် ။ ။	....	၁၀
၄၄	။ လှမောင် ကုန်းတိုက်ဝတ္တုပိုင်ရှင် ဥက္ကဋ္ဌ။ ။	၄	....
၄၅	။ ဘိုးအောင် ကုန်သည်။ ။	၂	....
	ရုပ်ပေါင်း....	၈၅	၂၀၁၅

မှတ်ချက်။ ။တိုင်ဘိုးအလှူငွေ ကောက်ခံသည့် အလှူရှင် စာရင်းမှတ်တမ်းများ အတိုင်း၊ ထည့်သွင်းဖော်ပြရသဖြင့်၊ အချို့ အလှူရှင်များ၏ ဇနီးများ အမည်များကို၊ မဖော်ပြနိုင်ခြင်းနှင့်၊ ဂုဏ်ထူးနှင့် နေရပ်စသည်များ မပါရှိခြင်းကို သည်းခံကြပါရန် မေတ္တာရပ်ခံပါသည်။

(ပုံ) ကံကြီး။
အကျိုးဆောင်စာရင်းစစ်။

www.dhammaransi.com

အကျယ်ရှင်းတမ်း (ခ)

ပြည်လုံးကပ်ကျော် ဦးပါရဲစေတီတော်ကြီး
ကျောက်တန်းချရန် (၁-၁၀-၅၉-မှ၊ ၃၁-၁၀-၆၀ ထိ)

၁၃၂၁-ခုနှစ်၊ တော်သလင်းလကွယ်နေ့မှ၊ ၁၃၂၂-ခု၊ တန်ဆောင်မုန်းလဆန်း ၁၃-ရက်နေ့ထိ၊ ကျောက်တုံးများရောင်းရငွေ

☆ ရှင်းတမ်း။ ☆

စာအုပ်နံပါတ်	ပြေစာဖြတ်ပိုင်းနံပါတ်မှ	ထိ	ကုသိုလ်ရှင်အမည် ဂုဏ်ထူး နှင့်	နေရပ်	အလှူငွေ
၁			မလာ		
၂			မလာ		
၃	၁၀၁		ဦးသန်းပေ ဒေါ်ခခ ကာယဗလမှူး၊	ဟသ်ာတ	၇
	၁၀၉		ဒေါ်မိ— ဒေါ်လှ သားသမီးတစု။	။	၇၀
	၁၁၀		ဒေါ်မြရင် ကုန်သည် ဦးအွှေးလမ်း	။	၇၀
	၁၁၁		ဦးခင်ဇော် ဦးပါရဲလမ်း	။	၂၀
	၁၂၀		။ ချစ်- ဒေါ်မြညွှန့် ကုန်သည် ဘိုကလေးမြို့		၈
	၁၂၁		။ သန်းညွှန့် ဒေါ်ခင်ဆွေ မြို့မကောင်စီ	။	၅
	၁၂၅		ဒေါ်စိန်ပု နှင့်,သားသမီးတစု။	။	၂၅
	၁၂၆		ဦးဘသိန်း ဒေါ်ခင်ပု	။	၅
	၁၂၉		။ ထွန်းပေ	။	၁၀
	၁၃၂		။ တင်ရွှေ	။	၈
	၁၃၅		။ ဒေါ်မမကြီး သားသမီးတစု	။	၇၀
	၁၃၇		ရွှေခြင်္သေ့ ပွဲရုံနှင့် အလုပ်သမားများ	။	၇၀
	၁၀၂မှ	၁၅၀	ထိ—အထက်ဖော်ပြပါ နံပါတ်များမှ အပ၊ ကျန်လက်မှတ် စုစုပေါင်း အလှူငွေ....		★၃၃ ၄၀
၄			မလာ		
၅			မလာ		
၆	၂၄၁	၂၈၁	မရှိ		
			ဓမ္မ စာရင်းနှင့် ဆက်ရန်........		၄၀၃ ၄၀

★ နောက်ဆုံးမှတ်ချက်တွင်ကြည့်ပါ။

www.dhammaransi.com

အကျယ်ရှင်းတမ်း (ခ)

ပြည်လုံးကျော်ကျော် ဦးပါရဲစေတီတော်ကြီး

ကျောက်တန်းချရန် (၁-၁၀-၅၉-မှ။ ၃၁-၁၀-၆၀ ထိ)

၁၃၂၁-ခုနှစ်။ တော်သလင်းလကွယ်နေ့မှ။ ၁၃၂၂-ခု။ တန်ဆောင်မုန်းလဆန်း

၁၃-ရက်နေ့ထိ။ ကျောက်တုံးများချောင်းရငွေ

☆ ရှင်းတမ်း။ ☆

စာအုပ်နံပါတ်	ပြေစာဖြတ်ပိုင်း နံပါတ်မှ	ထိ	ကုသိုလ်ရှင်အမည် ဂုဏ်ထူး နှင့် နေရပ်	အလှူငွေ	
			တဘက်မှ စာရင်းကအဆက်...	၄၀၃	၄၀
၇	၃၁၉		ဒေါ်အေးရင် မမကြီးကုန်သည်လက်သမားရပ်ဟသ်ာတ	၁၈	
	၃၂၀		ဦးဘတင် ဒေါ်ကြည် လက်သမားရပ် ။	၅	
	၃၃၇		။ အောင်ကြည် ကုန်သည် ရုံးကြီးရပ် ။	၆	
	၃၄၇		ဒေါ်သိန်းမြ ကုန်သည် ဗိုလ်ချုပ်လမ်း ။	၁၈	
	၃၄၉		ဦးစိန်- ဒေါ်အေးကြည် ကုန်သည် ဥဿဖ္ဖပါရဲလမ်း။	၅	
	၂၉၉မှ	၃၄၈	အတွင်း။ အထက်ပေါ်ပြပါ ပြေစာ နံပါတ်များမှအပ။ ကျန်လက်မှတ် ရုပေါင်း အလှူငွေ....	★၄၃	၂၅
၈	၃၆၆		ဦးစံမြင့် ဒေါ်မင်းသိန် ကြံခင်းမြို့	၆	
	၃၇၆		။ လှရှိန်- မီးသတ်ဗိုလ်ကြီး မယ်ဇလီကုန်းမြို့။	၅	
	၃၉၈		။ ဘဝင်း ဒေါင်းပွဲရုံ။ ဟသ်ာတမြို့။	၅	
	၃၅၀မှ	၃၉၉	အတွင်း။ အထက်ပေါ်ပြပါ နံပါတ်များမှ အပ။ ကျန်လက်မှတ် ရုပေါင်း အလှူငွေ....	★၄၅	၅၀
၉	၄၀၉		ဦးအရိယ- အတွင်းကျောင်းတိုက် ဟသ်ာတမြို့။	၅	
	၄၄၂		။ ကျင်ဟုတ် ကုန်သည် ရှားခဲမြို့။	၅	
	၄၄၄		ဒေါ်သိန်း - ဒေါ်သန်း ကုန်သည် ဟသ်ာတမြို့။	၅	
	၄၄၇		ဦးအောင်မြတ်- ဒေါ်မမကြီး ပင်စင်ရအင်စပိတ်တော် ။	၁၀	
	၄၀၀မှ	၄၉၉	အတွင်း။ အထက်ပေါ်ပြပါ နံပါတ် များမှ အပ။ ကျန်လက်မှတ် ရုပေါင်း အလှူငွေ....	★၄၂	၅၀
			ရှေ့စာရင်းနှင့်-ဆက်ရန်....	၆၂၇	၆၅

★ နောက်ဆုံး။ မှတ်ချက်တွင် ကြည့်ပါ

www.dhammaransi.com

အကျယ်ရှင်းတမ်း (၁)

ပြည်လုံးကပ်ကျော် ဦးပါရဲစေတီတော်ကြီး
ကျောက်တန်းချရန် (၁-၁၀-၅၉-မှ၊ ၃၁-၁၀-၆၀ ထိ)
၁၃၂၁ ခုနှစ်၊ တော်သလင်းလကွယ်နေ့မှ၊ ၁၃၂၂-ခု၊ တန်ဆောင်မုန်းလဆန်း
၁၃-ရက်နေ့ထိ၊ ကျောက်တုံးများရောင်းရငွေ

☆ ရှင်းတမ်း။ ☆

စာအုပ် နံပါတ်	မြေစာဖြတ်ပိုင်း နံပါတ်မှ	– ထိ	ကုသိုလ်ရှင်အမည် ဂုဏ်ထူး နှင့်	နေရပ်	အလှူငွေ	
			တဘက်စာရင်းက အဆက်....		၆၂၇	၆၅
၁၀	၄၅၃		ဒေါ်လပ် ကုန်သည် ဥယျဉ်ရပ်	ဟာသ်ာတမြို့၊	၅	
	၄၅၀မှ	၅၀၀	အတွင်းအထက်ဖော်ပြပါ နံပါတ်များမှအပ၊ကျန်လက်မှတ် စုစုပေါင်း အလှူငွေ....		★၂၆	၅၀
၁၁	၅၂၀		ဦးချစ် ကုန်သည်၊ ဦးပါရဲလမ်း	ဟာသ်ာတမြို့	၂၀	
	၅၃၀		။ မှူး ကုန်သည် သုံးပင်ကွင်း	။	၅	
	၅၃၃		ဒေါ်ပုံ ကုန်သည်	။	၅	
	၅၀၁မှ	၅၄၉	အတွင်း အထက် ဖော်ပြပါ နံပါတ် များမှ အပ ကျန်လက်မှတ် စုစုပေါင်း အလှူငွေ....		★၃၇	၂၅
၁၂	၅၉၅		ဦးလှကြိုင် နှင့် ဇနီး၊ ပညာအုပ်	ဟာသ်ာတမြို့၊	၅	
	၅၅၁မှ	၆၀၀	အတွင်း။ အထက် ဖော်ပြပါ နံပါတ် များမှအပ— ကျန်လက်မှတ်စုစုပေါင်း အလှူငွေ....		★၄၃	၇၅
၁၃	၆၄၀		ဦးကျင်စွမ်-ဒေါ်မိုးနန်း သားသမီးတစု ကုန်သည်ဥယျဉ်		၅	
	၆၀၁မှ	၆၅၀	အတွင်း။ အထက် ဖော်ပြပါ နံပါတ်များမှအပ ကျန်လက်မှတ် စုစုပေါင်း အလှူငွေ....		★၃၉	
၁၄	၆၆၄		ဦးသိန်းမောင် ကုန်သည်	ဟာသ်ာတမြို့၊	၂၀	
	၆၇၀		ဒေါ်ကျင်မြိုင် ကုန်သည်	ဟာသ်ာတမြို့၊	၁၀	
	၆၅၁မှ	၇၀၀	အတွင်း အထက်ဖော်ပြပါ နံပါတ် များမှအပ ကျန်မြေစာ စုစုပေါင်း အလှူငွေ....		★၄၁	၂၅
			ရှေ့စာရင်းနှင့် ဆက်ရန်.......		၇၉၀	၄၀

★ နောက်ဆုံးမှတ်ချက်တွင်ကြည့်ပါ။

www.dhammaransi.com

အကျယ်ရှင်းတမ်း (ခ)

ပြည်လုံးကျော်ကျော် ဦးပါရဲစေတီတော်ကြီး

ကျောက်တန်းချရန် (၁-၁၀-၅၉-မှ။ ၃၁-၁၀-၆၀ ထိ)

၁၃၂၁-ခုနှစ်၊ တော်သလင်းလကွယ်နေ့မှ၊ ၁၃၂၂-ခု၊ တန်ဆောင်မုန်းလဆန်း

၁၃-ရက်နေ့ထိ၊ ကျောက်တုံးများရောင်းရငွေ

☆ ရှင်းတမ်း။ ☆

စာအုပ်နံပါတ်	ပြေစာဖြတ်ပိုင်းနံပါတ်မှ	– ထိ	ကုသိုလ်ရှင်အမည် ဂုဏ်ထူး နှင့် နေရပ်	အလှူငွေ	
			တဘက်မှ စာရင်းကအဆက်....	၈၉၀	၄၀
၁၅	၇၀၀မှ	၇၅၀	ထိ၊ ရရပေါင်းအလှူငွေ....	၃၂	
၁၆	၇၅၆		အများကောင်းမှု	၆	၅၀
	၇၇၅		ဦးကေသရ၊ ဟင်္သာတမြို့၊	၅	
	၇၅၁မှ	၈၀၀	အတွင်း၊ အထက်ဖော်ပြပါ နံပါတ်များမှ အပ၊ ကျန်လက်မှတ် ရရပေါင်း အလှူငွေ....	★၃၀	၂၅
၁၇	၈၁၅		ဒေါ်စောရီ ကုန်သည် ဟင်္သာတမြို့၊	၅	
	၈၀၁မှ	၈၅၀	အတွင်း၊ အထက်ဖော်ပြပါ နံပါတ် များမှ အပ၊ ကျန်လက်မှတ် ရရပေါင်း အလှူငွေ....	★၂၈	၇၅
၁၈	၈၅၁မှ	၉၀၀	ထိ၊ ရရပေါင်း အလှူငွေ....	★၄၈	
၁၉	၉၀၈		ဒေါ်ရှင်-ဒေါ်ကြူ(ကွယ်လွန်သူ)ကုန်သည်ဟင်္သာတမြို့၊	၁၀	
	၉၃၀		ဦးမြမောင်— ဒေါ်အုန်း	၅	
	၉၃၁		ဦးကွန်းစိန်- ဒေါ်စိန်	၅	
	၉၃၃		ဒေါ်ခင်တုပ် ကုန်သည်	၁၃	
	၉၃၄		ဦးလှမောင်၊ ကုန်သည်	၁၉	၅၀
	၉၄၇		ဦးဘလွင် ကုန်သည် ဟင်္သာတမြို့၊	၅	
	၉၀၁မှ	၉၅၀	အတွင်း၊ အထက် ဖော်ပြပါ နံပါတ်များမှအပ ....၊ ကျန်လက်မှတ် ရရပေါင်း အလှူငွေ....	★၃၄	၂၅
			ရှေ့စာရင်းနှင့်-ဆက်ရန်....	၁၁၃၇	၆၅

★ နောက်ဆုံး မှတ်ချက်တွင် ကြည့်ပါ၊

www.dhammaransi.com

ပြည်လုံးကပ်ကျော် ဦးပါမဲ့စေတီတော်ကြီး ကျောက်တန်းချရန် (၁-၁၀-၅၉-မှ၊ ၃၁-၁၀-၆၀ ထိ) ၁၃၂၁ ခုနှစ်၊ တော်သလင်းလကွယ်နေ့မှ၊ ၁၃၂၂-ခု၊ တန်ဆောင်မုန်းလဆန်း ၁၃-ရက်နေ့ထိ၊ ကျောက်တုံးများရောင်းရငွေ

☆ ရှင်းတမ်း။ ☆

စာအုပ်နံပါတ်	ပြေစာဖြတ်ပိုင်းနံပါတ်မှ	ထိ	ကုသိုလ်ရှင်အမည် ဂုဏ်ထူး နှင့် နေရပ်	အလှူငွေ
			တဘက်မှ စာရင်းကအဆက်....	၁၁၃၇ ၆၅
၂၀	၉၅၁မှ	၁၀၀၀	အထိ၊ ရရပေါင်း အလှူငွေ....	★ ၄၄ ၇၅
၂၁	၁၀၀၁မှ	၁၀၅၀	အထိ၊ ရရပေါင်း အလှူငွေ....	★ ၃၀ ၅၀
၂၂	၁၀၅၁မှ	၁၁၀၀	အထိ၊ ရရပေါင်းအလှူငွေ....	★ ၄၀ ၇၅
၂၃	၁၁၀၄		ဒေါ်မြညွန့် နှင့် မောင်နှစ်မများ ကုန်သည်၊ဟသ်ာတမြို့။	၅
	၁၁၃၃		ဦးလွှား မိသားတစု ကုန်သည် ဟသ်ာတမြို့။	၆
	၁၁၀၁မှ	၁၁၅၀	အတွင်း။ အထက် ဖေါ်ပြပါ နံပါတ်များမှအပ ကျန်ရရပေါင်း အလှူငွေ....	★ ၃၆ ၂၅
၂၄	၁၁၉၇		ကေမွန်ရင် သွားစိုက်ဆရာ ဟသ်ာတမြို့။	၅
	၁၁၅၁မှ	၁၁၉၈	အတွင်းအထက်ဖေါ်ပြပါ နံပါတ်များမှအပ။ ကျန် ရရပေါင်း အလှူငွေ....	★ ၂၇
၂၅	၁၂၀၁မှ	၁၂၅၀	အထိ၊ စုစုပေါင်း အလှူငွေ....	★ ၃၅ ၅၀
၂၆	၁၂၅၁မှ	၁၃၀၀	အထိ၊ စုစုပေါင်း အလှူငွေ....	★ ၂၉ ၇၅
၂၇	၁၃၀၁ မှ	၁၃၄၉	အထိ၊ စုစုပေါင်းအလှူငွေများ....	★ ၂၀ ၇၅
	၁၃၅၀		ကွယ်လွန်သူဦးထွန်းသိန်း၊ဇနီးဒေါ်ခင်ညွန့်နှင့်တပည့်များ:	၇၀
၂၈	၁၃၆၂		ဦးဘလုံ နှင့် ဇနီး။ ကုန်သည် ဟသ်ာတမြို့။	၆
	၁၃၅၁မှ	၁၄၀၀	အတွင်း။ အထက်ဖေါ်ပြပါ နံပါတ် များမှအပ။ ကျန် စုစုပေါင်း အလှူငွေ....	★ ၁၈ ၅၀
၂၉	၁၄၃၄		ဦးအုန်းကျော်-ဒေါ်စောလှ-ရေခဲစက်မန်နေဂျာဟသ်ာတ၊	၅
	၁၄၀၁မှ	၁၄၅၀	အထိ၊ အထက် ဖေါ်ပြပါ နံပါတ် များမှအပ။ ကျန် ရရပေါင်း အလှူငွေများ....	★ ၃၆ ၇၅
			ရှေ့စာရင်းနှင့်-ဆက်ရန်....	၁၅၇၄ ၁၅

★ နောက်ဆုံးမှတ်ချက်တွင်ကြည့်ပါ။

www.dhammaransi.com

အကျယ်ရှင်းတမ်း (ခ)

ပြည်လုံးကပ်ကျော် ဦးပါမဲ့စေတီတော်ကြီး ကျောက်တန်းချရန် (၁-၁၀-၅၉-မှ။ ၃၁-၁၀-၆၀ ထိ) ၁၃၂၁-ခုနှစ်၊ တော်သလင်းလကွယ်နေ့မှ၊ ၁၃၂၂-ခု၊ တန်ဆောင်မုန်းလဆန်း၁၃-ရက်နေ့ထိ၊ ကျောက်တုံးချားရောင်းရငွေ

☆ ရှင်းတမ်း။ ☆

စာအုပ် နံပါတ်	ပြေစာဖြတ်ပိုင်း နံပါတ်မှ –	ထိ	ကုသိုလ်ရှင်အမည် ဂုဏ်ထူး နှင့် နေရပ်	အလှူငွေ	
			တဘက်စာရင်းက အဆက်....	၁၅၇၄	၁၅
၃၀	၁၄၅၁မှ	၁၅၀၀	ထိ၊ စုစုပေါင်း အလှူငွေ....	★၃၀	
၃၁	၁၅၀၈		ဦးလှမောင် ဒေါ်အုန်းညွန့်၊ ကုန်သည် လက်သမားရပ်	၅	
	၁၅၀၂		ကိုသိန်းအွ....	၈	၅၀
	၁၅၁၈		ဦးကွန်းဇော် ဒေါ်ကြိုင် သားသမီးတစု	၅	
	၁၅၂၇		ဒေါ်ကြည် သားသမီးတစု	၆	
	၁၅၂၈		မတင်ရွှေ- တာငါးဆယ်	၅	
	၁၅၂၉		မောင်လုံး တာငါးဆယ်	၆	
	၁၅၃၀		ဦးဘကွန်း နှင့် ဇနီး	၇	
	၁၅၃၉		မတင်ကြည်။	၁၀	၅၀
	၁၅၁၀မှ	၁၅၅၀	အတွင်း။အထက် ဖော်ပြပါ နံပါတ်များမှအပ ....၊ ကျန် စုစုပေါင်း အလှူငွေ....	★၃၃	၅၀
၃၂	၁၅၅၅		ဒေါ်အုန်းကြည် ကုန်သည် ဟသ်ာတမြို့။	၇	၅၀
	၁၅၅၆		ဦးကျင်ကောက် ကုန်သည် ဟသ်ာတမြို့။	၈	၇၅
	၁၅၆၉		ဦးအေးချို ကုန်သည် ဟသ်ာတမြို့။	၁၃	၂၅
	၁၅၇၅		ဦးသန်းဖေ ကုန်သည်၊ ဟသ်ာတမြို့။	၅	
	၁၅၇၆		ခင်မိမိ.... ကုန်သည်၊ ဟသ်ာတမြို့။	၅	
	၁၅၈၀		ဦးမြသိန်း ဒေါ်စောကြည် မိသားတစု ဇဝနဆေးတိုက်	၅	
	၁၅၈၁		ကွယ်လွန်သူ တင်ထွန်းဝင်းနှင့် တင်ထွန်းလင်းအတွက်	၂၅	
	၁၅၈၅		သိန်းဆုရှင် အမျိုးသမီးများကောင်းမှု၊	၁၇	
	၁၅၅၁မှ	၁၅၈၅	ထိ၊ အထက် ဖော်ပြပါ ပြေစာ များမှ အပ၊ ကျန်စုစုပေါင်းအလှူငွေ....	★၁၉	၂၅
			ရှေ့စာရင်းနှင့် ဆက်ရန်........	၁၇၉၆	၄၀

★ နောက်ဆုံး မှတ်ချက်တွင် ကြည့်ပါ၊

www.dhammaransi.com

ပြည်လုံးကပ်ကျော် ဦးပါမဲစေတီတော်ကြီး ကျောက်တန်းချရန် (၁-၁၀-၅၉-မှ၊ ၃၁-၁၀-၆၀ ထိ) ၁၃၂၁ ခုနှစ်၊ တော်သလင်းလကွယ်နေ့မှ၊ ၁၃၂၂-ခု၊ တန်ဆောင်မုန်းလဆန်း ၁၃-ရက်နေ့ထိ၊ ကျောက်တုံးများရောင်းရငွေ

☆ ရှင်းတမ်း။ ☆

စာအုပ်နံပါတ်	ပြေစာဖြတ်ပိုင်းနံပါတ်မှ	ထိ	ကုသိုလ်ရှင်အမည် ဂုဏ်ထူး နှင့် နေရပ်	အလှူငွေ	
			တဘက်မှ စာရင်းကအဆက်....	၁၇၉၆	၄၀
၃၃	၁၆၁၆		ဦးစိန် သားသမီးတစု	၁၀	
	၁၆၀၁မှ	၁၆၅၀	အတွင်း။အထက်ဖော်ပြပါပြေစာနံပါတ်များမှအပ။ ကျန် စုစုပေါင်း အလှူငွေများ....	★၃၄	၅၀
၃၄	၁၆၅၁		ကိုကျင်သောင်း ဒေါ်တင်ထွေး။	၈	
	၁၆၅၂		ဒေါ်မမလပ်သားသမီးတစုကုန်သည်လမ်းလက်သွားရပ်	၅	
	၁၆၅၅		ဦးစက်-ဒေါ်သန်းညွန့်-သမီးကျူကျူ၊သားမောင်မောင် ကိုယ်စားလည် ဟသ်ာတမြို့၊	၃၅	
	၁၆၆၆		ဒေါ်ညွန့်။ ။	၅	
	၁၆၈၀		ဆရာတော်အတွက် ဒေါ်လှ သားသမီးတစု	၅	
	၁၆၅၃မှ	၁၇၀၀	အထိ။ အထက်ဖော်ပြပါ နံပါတ် များမှအပ။ ကျန် စုစုပေါင်း အလှူငွေ....	★၂၈	၅၀
၃၅	၁၇၀၁မှ	၁၇၅၀	အထိ။ စုစုပေါင်း အလှူငွေ....	★၃၅	၅၀
၃၆	၁၇၅၁မှ	၁၈၀၀	အထိ။ စုစုပေါင်း အလှူငွေ....	★၁၈	၂၅
၃၇			ဖြတ်ပိုင်းစာအုပ်ပြန်မပို့၍ပွဲစာရင်းတွင်ပါသော်လဲမရ	၄၀	
၃၈	၁၈၅၄		ဦးစုတင် ဒေါ်လှစိန် ဗိုလ်ချုပ်လမ်း-ဟသ်ာတမြို့၊	၁၀	
	၁၈၅၅		ဦးဘရှင် ဒေါ်အေးစိန် ဆရာဝန် ဟသ်ာတမြို့၊	၅	
	၁၈၅၆		ဒေါ်ရွှေယု- ဗိုလ်ချုပ်လမ်း ။	၅	
	၁၈၅၇		ဒေါ်ပုကြီး သားသမီးတစု ရုံးကြီးရပ် ။	၅	
	၁၈၅၈		ကိုစောနောင်—ဒေါ်ခင်စမ်းသီ ။	၅	
	၁၈၅၉		ဦးထွန်းရ ဒေါ်အေးကြည်။	၅	
	၁၈၆၀		ဦးမြ နှင့်-ဒေါ်စိန်ရင်	၇၀	
	၁၈ ၈		ဦးကိုကြီး စာရင်းကိုင် ဟသ်ာတ ဖုံနယ်-ဟသ်ာတ။	၁၈	
			ရှေ့စာရင်းနှင့်-ဆက်ရန်....	၂၁၄၄	၁၅

★ နောက်ဆုံးမှတ်ချက်တွင်ကြည့်ပါ။

www.dhammaransi.com

အကျယ်ရှင်းတမ်း (ခ)

ပြည်လုံးကပ်ကျော် ဦးပါမဲစေတီတော်ကြီး ကျောက်တန်းချရန် (၁-၁၀-၅၉-မှ ၃၁-၁၀-၆၀ ထိ) ၁၃၂၁-ခုနှစ်၊ တော်သလင်းလကွယ်နေ့မှ ၁၃၂၂-ခု၊ တန်ဆောင်မုန်းလဆန်း၁၃-ရက်နေ့ထိ၊ ကျောက်တုံးများရောင်းရငွေ

☆ ရှင်းတမ်း။ ☆

စာအုပ် နံပါတ်	ပြေစာဖြတ်ပိုင်း နံပါတ်မှ – ထိ	ကုသိုလ်ရှင်အမည် ဂုဏ်ထူး နှင့် နေရပ်	အလှူငွေ	
		တဘက်စာရင်းက အဆက်....	၂၁၄၄	၁၅
	၁၇၅၁မှ၁၇၉၂	အထိ၊ အထက်ဖော်ပြပါ နံပါတ်များမှအပ။		
		ကျန် ရုရုပေါင်း အလှူငွေ....	★၁၉	၂၅
၃၉		ဖြတ်ပိုင်းပြန်မလာ ငွေလည်းမလာ		
၄၀	၁၉၅၁မှ ၂၀၀၀	အထိ။ ရုရုပေါင်းအလှူငွေ....	★၅၁	၂၅
၄၁	၂၀၀၀	ဒေါ်သက်စု။ ကုန်သည်။ ။	၁၀	
	၂၀၀၄	ဒေါ်စာအုံ- သားသမီးတစု။ ကုန်သည်။	၅	
	၂၀၂၀	ဦးလှဖေ ဒေါ်လှသင်း သားမောင်သန်းတင်ကုန်သည်။	၃၅	
	၂၀၂၁	ဦးစိန်ဒါ ဒေါ်သန်း ကုန်သည် စစ်ကဲလမ်း ဟသာတ	၇၀	
	၂၀၀၁မှ ၂၀၅၀	ထိ၊ အထက် ဖော်ပြပါ ပြေစာ များမှ အပ။		
		ကျန်အလှူငွေရုပုပေါင်း....	★ ၇	၂၅
		ဦးမှတ်ူး ခေါင်းဆေးကျွန်း ဟင်းသာတမြို့။	၁၂၀	
	၁၅၅	ဦးခင် အပေါင်ဆိုင်။	၃၅	
	၁၅၂	ဒေါ်ခင်ပြိမ်း ဒေါ်ကျင်ထွေး သားသမီးတစု ကုန်သည်	၇၀	
	၁၅၃	ဒေါ်သေးတင်-ဒေါ်ဇရင် ညီမ။	၁၀	
		ယာခင်နှစ်စာအုပ်ဟောင်းနှင့် ဦးဘဘွား ကောက်ခံသည့် (ငွေများ။)		
	၁၉	ဦးဘထွန်း-ကုန်သည်။ ပါဆယ်လမ်းဟင်းသာတမြို့။	၁၅	
	၂၀	ဦးစံလှဥ္စန်း မြေပိုင်ရှင် ပါဆယ်လမ်း ။	၁၅	
	၂၁	ဒေါ်ငွေခင် ကုန်သည် စစ်ကဲလမ်း ။	၅	
	၂၂	ဒေါ်မမသန်း ထမင်းဆိုင် ပါဆယ်လမ်း ။	၅	
	၂၃	ဦးစ ကုန်သည် ပါဆယ်လမ်း ။	၅	
	၂၄	ဦးကျော်သောင်း ကျောက်ကုန်သည် ပေါင်းတည်မြို့။	၁၀	
		ရှေ့စာရင်းနှင့် ဆက်ရန်........	၂၆၃၂	၉၀

★ နောက်ဆုံး မှတ်ချက်တွင် ကြည့်ပါ။

www.dhammaransi.com

ပြည်လုံးကပ်ကျော် ဦးပါရဲစေတီတော်ကြီး ကျောက်တန်းချရန် (၁-၁၀-၅၉-မှ၊ ၃၁-၁၀-၆၀ ထိ) ၁၃၂၁-ခုနှစ်၊ တော်သလင်းလကွယ်နေ့မှ၊ ၁၃၂၂-ခု၊ တန်ဆောင်မုန်းလဆန်း၁၃-ရက်နေ့ထိ၊ ကျောက်တုံးများရောင်းရငွေ

☆ ရှင်းတမ်း။ ☆

စာအုပ်နံပါတ်	ပြေစာဖြတ်ပိုင်းနံပါတ်မှ	— ထိ	ကုသိုလ်ရှင်အမည် ဂုဏ်ထူး နှင့် နေရပ်	အလှူငွေ	
			တဘက်စာရင်းက အဆက်....	၂၆၃၂	၉၀
	၂၅		ဦးဘိုးဝဲ ယဉ္ဇန်းပိုင်ရှင် ရုံးကြီးရပ် ဟင်္သာတမြို့၊	၁၀	
	၂၆		။ ကျင်ထွန်း ဒေါ်ကျင်မှုံ၊ စိန်ရွှေကုန်သည် ။	၇၀	
	၂၇		။ ဘစိန်-ဒေါ်သန်းတင် ပုံဆွဲအင်ဂျင်နီယာ ပုသိမ်မြို့၊	၅	
	၂၈		။ ဇမောင်၊ ကုန်သည်၊ ဟင်္သာတမြို့၊	၅	
	၂၉		ဒေါ်ခုန်းခင် ကုန်သည်၊ သုံးပင်ကွင်း ဟင်္သာတမြို့၊	၅	
	၃၀		ဒေါ်ပု ကုန်သည်၊ တာကလေး ။	၅	
	၃၁		ဦးဘဘွား ဒေါ်သိန်းမြ စိန်ရွှေရတနာဆိုင် ။	၇၅	
			ဦးဝိလာသဘုရားပွဲမှ ကျောက်တန်းဆယ်ရန် ကောက်ခံရငွေ....	၆၄	
	၁၅၆		ဦးအေးမောင်ငွေတိုက်စာရေးကြီးနှင့် အိုကေ ဦးသိန်းထီးတင်ပွဲတော် စာရင်း နှင့် ကမ်းဆည်ရေး အဖွဲ့သို့ တိုက်ရိုက်ဆောင်သည့် ၂-ရပ် ပေါင်း....	၇၀	
				၂၉၄၁	၉၀
			မှတ်ချက်။ ကျောက်တိုးအလှူခံရငွေ ၂-ရပ်ပေါင်း-	၂၉၄၁	၉၀
			ဘုရားပွဲဘော်စာရင်းရှင်းတန်းတွင် စာရင်းပြပြီး-	၁၇၃၀	၇၅
			ဘုရားကြီးကမ်းဆည်ရေးအဖွဲ့မှ ရငွေပေါင်း....	၁၂၀၃	၁၅

မှတ်ချက်။ ။၁။ ကျောက်တိုး ဗိုလ်အောက်၊လှူဒါန်း ကြသော ကုသိုလ် ရှင်များအမည်ကိုတဦးစီမဖော်ပြနိုင်ဘဲ၊ စာမျက်နှာမလုံလောက်၍၊ စုပေါင်း ပြလိုက်ခြင်းကြောင့် များစွာ ဝမ်းနည်းပါသည်၊ ထိုသို့ မဖော်ပြရသော ကုသိုလ်ရှင်များသည်၊ပြေစာဖြတ်ပိုင်းစာအုပ်များကို၊ ဦးပါရဲဘုရား ကမ်းဆည်ရေးအဖွဲ့ကြီး၏ ဥက္ကဋ္ဌကြီးတိုင်းလျှပ်စစ်အင်ဂျင်နီယာ ဦးကြည်ထွန်းထံတွင်၊ အချိန်မရွေးလာရောက် ကြည့်ရှုနိုင်ပါကြောင်း၊

၂။ အလှူငွေကောက်ခံသည့်၊ ပြေစာဖြတ်ပိုင်းစာအုပ်များ အတိုင်းဖော်ပြရသဖြင့် အချို့အလှူရှင်များ၏ ဇနီးအမည်များ၊ ဂုဏ်ထူးများနှင့် နေရပ်စသည်များမပါရှိခြင်းကို သည်းခံကြပါရန် မေတ္တာရပ်ခံပါသည်၊

(ပုံ) ကံကြီး၊
အကျိုးဆောင်-စာရင်းစစ်၊

www.dhammaransi.com

(၂၀) ဘုရားပွဲတော် စာရင်းတွင်၊ ထည့်သွင်းထားသည့်-ကျောက်ဘိုးအလှူစာရင်း

☆ ရှင်းတမ်း။ ☆

စာအုပ်နံပါတ်	အလှူငွေ		စာအုပ်နံပါတ်	အလှူငွေ		အတွင်းရေးမှူးထံသွင်းငွေနှင့်စဥ်မှတ်တမ်းစာရင်းစာအုပ်ရ နေ့စွဲ	အလှူငွေ	
				၉၁၉		၂၇၊၄၊၆၀၊	၁၂၀	
၃	၁၄		၂၄	၃၂		၁၄၊၅၊၆၀၊	၅၁	၂၅
၇	၉၅	၂၅	၂၅	၃၅	၅၀	၂၅၊၅၊၆၀၊	၂၁၄	၇၅
၈	၆၁	၂၅	၂၆	၂၈	၇၅	၂၂၊၆၊၆၀၊	၇၀	
၉	၆၇	၅၀	၂၇	၉၈	၇၅	၁၂၊၁၀၊၆၀၊	၈၅	
၁၀	၃၁	၅၀	၂၈	၂၇	၅၀	။	၇၅	
၁၁	၇၆	၂၅	၂၉	၄၁	၅၀	။	၇၂	၇၅
၁၂	၄၈	၇၅	၃၀	၃၀		။	၄၄၁	၉၀
၁၃	၄၄		၃၁	၈၃	၇၅		၁၁၃၀	၆၅
၁၄	၇၁	၂၅	၃၂	၁၀၀	၇၅	၁၂၊၁၀၊၆၀	— ၂	၅၀
၁၅	၃၂		၃၃	၇၉	၂၅	၁၂၊၁၀၊၆၀	— ၇၀	
၁၆	၄၁	၇၅	၃၄				၁၂၀၃	၁၅
၁၇	၃၃	၇၅	၃၅	၁၈	၂၅	ပွဲတော်ရှင်း		
၁၈	၄၈	၀၀	၃၆	၄၀		တန်း-	၁၇၃၈	၇၅
၁၉	၉၁	၇၅	၃၇	၁၃၉	၇၅			
၂၀	၄၄	၂၅	ဦးဝိလာသ			အတွင်းရေး		
၂၁	၃၈	၅၀	တရားပွဲမှ			မှူးထံသွင်း	၁၂၀၃	၁၅
၂၂	၄၁		ကောက်ခံ	၆၄	—	ရှင်းတမ်းစာ		
၂၃	၄၇	၂၅	သည့်ငွေ			အုပ်အရ....		
				၁၇၃၈	၇၅	ရရပေါင်း		
						ကျောက်ဘိုး-	၂၉၄၁	၉၀
						ရငွေပေါင်း-		
	၉၁၉	၀၀						

www.dhammaransi.com

☆ ရှင်းတမ်း။ ☆

၁။	မုတ်ပုလ္လင်ကျောက်	၅၇ကျင်း ၆၀ိ	....နှုံး။	၃၄၂၀ိ။
၂။	၂ပေ ပျဉ်းကတိုးသစ်တိုင်	၃၀	၁၈....နှုံး။	၅၄၀။
၃။	၂ပေလျှော့ ။	၃၀	၁၅....နှုံး။	၄၅၀။
၄။	ပိုတန်းအတွက် ၄၅ ပေရှိ၊ မြောတိုင် ~ ၂၈....		၅်....နှုံး။	၁၄၀။
၅။	မှုလို	၁၅ပိဿာ	၃—နှုံး။	၄၅။
၆။	၆လက်မ ဝက်အူသံ	၁၅ပိဿာ	၅....နှုံး။	၇၅။
၇။	၆လက်မ ဆောက်သံ။	၂၄ပိဿာ	၅....နှုံး။	၁၂၀။
၈။	သွပ်	၅ပိဿာ	၅....နှုံး။	၂၅
၉။	ပျဉ်းကတိုး သစ်မာမျော	၄၀၀	၄....နှုံး။	၁၆၀၀။
၁၀။	ဝါးနက်အလုံးရေ	၃၀၀၀	သင့်ငွေ	၁၀၉၀။

ကျောက်ချသူများ ဌားငွေ ၂-၆-၆၀။ နေ့၊ ၂၁) ၈၇၂၅။
၃-၆-၆၀။ နေ့၊ ၁၇-၅၀)၆၂ ၅၀ ၆၂။၅၀
၅-၆-၆၀။ နေ့၊ ၂၄)

နေ့စား အလုပ်သမားပေးရငွေပေါင်းမပါ ၈၇၈၇။၅၀

မုတ်ပုလ္လင်ကျောက်တကျင်း မြို့မကောင်စီသွင်းနှုံး၁၁ပိနှုံး ၇၅ ကျင်း ၆၂၇ပိ။
ကမ်းဆည်ရေးသို့ ပေးသွင်းသော ကျောက်တကျင်းလျှော်၆၀နှုံး၇၅ကျင်း ၃၄၂၀ိ။
သက်သာသောငွေပေါင်း.... ၂၈၅၀။

တိုင်ဘိုးအလှူငွေရ	၂၀၁၅၀။....။	ကုန်ငွေ	၈၇၈၇၀။၅၀
ကျောက်ဘိုးအလှူရငွေ	၂၉၄၁။၉၀။	အလှူငွေ	၄၉၅၆။၉၀
အလှူခံရငွေပေါင်း	၄၉၅၆။၉၀။	ဓိုက်ရပေါင်း	၃၈၃၀။၆၀

www.dhammaransi.com

အကျယ်ရှင်းတမ်း (၈)

ဟသ်ာတမြို့၊ ဦးပါရဲဘုရားကြီး မပြိုမပျက်ရန်
ကမ်းဆည်ရာ၌၊ (၂၀-၁၁-၅၈-မှ၊ ၃၁-၁၀-၆၁ နေ့ထိ) ကောက်ခံ ရရှိသော

☆ အလှူငွေစာရင်း ☆

မှတ်စဉ်	ကုသိုလ်ရှင်အမည်၊ ဂုဏ်း နှင့်....နေရပ်၊		အလှူငွေ
၁	ဦးအေးမောင် ရွှေဟသ်ာကုန်စုံတိုက်	ဟသ်ာတမြို့၊	၁၀၀
၂	။ ဘဘွား၊ ရွှေကုန်သည်	။	၅၀
၃	။ ဘသိုင် ကုန်သည်	။	၅၀
၄	။ အုံးပွင့် ဆန်စက်ပိုင်	။	၅၀
၅	။ လှမောင် ဓိန်ရွှေရတနာဆိုင်ပိုင်ရှင်	။	၅၀
၆	။ ခိုင် ၎င်း၊	။	၅၀
၇	။ မောင်ကလေး ပွဲစားကြီး	။	၅၀
၈	။ ရွှေမောင်း၊ ရွှေမောင်းဆေးတိုက်	။	၅၀
၉	။ မောင်ဆင့်၊ တယောတံဆိပ် ဘိနပ်ဆိုင်	။	၅၀
၁၀	။ ကံအေး သိန်းဆုရှင် ဆေးလိပ်ရုံ၊	။	၅၀
၁၁	ဒေါ်မိနှင့်ညီမများ ကုန်သည်	။	၅၀
၁၂	ဦးဘအောင် ပင်စင်စား	။	၃၀
၁၃	။ ထွန်းမောင် ဗဟိုဓါတ်ပုံတိုက်	။	၃၀
၁၄	။ ကျော်လှ မှန်ဘောင်ဆိုင်နှင့် လျှပ်စစ်ပစ္စည်းကိုယ်စားလှယ်	။	၂၅
၁၅	။ ထွန်းသိန်း ကျား ၂ကောင် ဆေးလိပ်ရုံ	။	၂၅
၁၆	။ လှမြင့် သိန်းဆုရိပ်သာ	။	၂၅
၁၇	။ ခင်မြင့် ရွှေဆိုင်ပိုင်ရှင်	။	၂၅
၁၈	။ တင်ငွေ ပွဲစားကြီး	။	၂၅
၁၉	။ ဘိုးငွေ ကုန်သည်	။	၂၀
၂၀	။ အေးချို ကံထရိုက်တာ	။	၂၀
၂၁	။ ဆန်းရွှေ ကုန်သည်	။	၂၀
၂၂	။ ကျော်ဟုတ် ကုန်သည်။	။	၂၀
၂၃	။ ဒေါ်ရွှေယု နှင့် သားသမီးများ၊	။	၂၀
၂၄	။ ကျင်ထွန်း ရွှေကုန်သည်	။	၁၅
၂၅	။ ဘထွန်း ကုန်သည်	။	၁၀
၂၆	။ ဆော်.... ကုန်သည်	။	၁၀
		ရှေ့စာရင်းနှင့်ဆက်ရန်....	၉၂၀

www.dhammaransi.com

ဟသ်ာတမြို့၊ ဦးပါရဲဘုရားကြီး မပြိုမပျက်ရန်
ကမ်းဆည်ရာ၌၊ (၂၀-၁၁-၅၈ မှ၊ ၃၁-၁၀-၆၁ နေ့ထိ) ကောက်ခံရရှိသော

☆ အလှူငွေစာရင်း၊ ☆

မှတ်စဉ်	ကုသိုလ်ရှင်အမည် ဂုဏ်ထူး နှင့်....နေရပ်		အလှူငွေ
	တဘက်မှ စာရင်းကအဆက်....		၉၂၀
၂၇	။ ဘခိုင် ပွဲစားကြီး	။	၁၀
၂၈	။ ကြိုင် ၎င်း။	။	၁၀
၂၉	။ မောင်ချစ် ကုန်သည်	။	၁၀
၃၀	။ အောင်ခ ရွှေကုန်သည်	။	၁၀
၃၁	။ သန်းညွှန့် ၎င်း။	။	၁၀
၃၂	။ စံထူး ကုန်သည်၊	။	၁၀
၃၃	။ အောင်သိန်း အင်းအပ်စပိတ်တော်	။	၁၀
၃၄	။ မောင်စိန် အဝေမ်းလဘက်ရည်ဆိုင်	။	၁၀
၃၅	။ ဇမောင် ဇမောင်စတိုး	။	၁၀
၃၆	။ လှညွှန့် ကံထရိုက်တာ	။	၁၀
၃၇	မကျောက် ကုန်သည်	။	၁၀
၃၈	ဦးဘစိုး ပင်စင်စား။	။	၅
၃၉	။ ဘလတ် ၎င်း	။	၅
၄၀	။ စိန် ကုန်သည်။	။	၅
၄၁	။ ကင်း ၎င်း။	။	၅
၄၂	။ သုခ ရွှေပန်းတိမ်ဆရာ	။	၅
၄၃	။ ဘိုးဌ ၎င်း။	။	၅
၄၄	။ အောင်ကျော် ၎င်း။	။	၅
၄၅	။ ထွန်းခင် ကြက်ဆင်ဘိနပ်ဆိုင်	။	၅
၄၆	။ အုံးကျော် မန်နေဂျာ	။	၅
၄၇	။ ချစ် ကံထရိုက်တာ	။	၅
၄၈	။ မောင်ကျင် ရွှေပွဲစား	။	၅
၄၉	။ ကျော်မြင့် အထည်ဆိုင်	။	၅
၅၀	။ လှတင် ဆံကုန်သည်	။	၅
၅၁	။ မောင်မြင့် ဆံသဌာန	။	၅
	ရှေ့စာရင်းနှင့်-ဆက်ရန်....		၁၁၀၀

www.dhammaransi.com

အကျယ်ရှင်းတမ်း (၈)

ဟသ်ာတမြို့၊ ဦးပါရဲဘုရားကြီး မပြိုမပျက်ရန်
ကမ်းဆည်ရာ၌၊ (၂၀-၁၁-၅၈-မှ၊ ၃၁-၁၀-၆၁ နေ့ထိ) ကောက်ခံ ရရှိသော

☆ အလှူငွေစာရင်း ☆

မှတ်စဉ်	ကုသိုလ်ရှင်အမည်၊ ဂုဏ်ထူး နှင့်....နေရပ်၊	အလှူငွေ
	တဘက်စာရင်းက အဆက်....	၁၁၀၀
၅၂	။ အမည်မဖော်လိုသူ ။	၅
၅၃	။ ဘိုနီ ဌက်နီဆိုင် ။	၃
၅၄	။ ဟန်ထွန်း ထူးကြီးမြို့။ ။	၃
၅၅	။ ဆရာပု ဆေးဆရာ ။	၂
၅၆	။ လှကြည် သွားစိုက်ဆိုင် ။	၂
၅၇	။ ရွှေ ဆန်စက်ပိုင် ။	၅၀၀
၅၈	။ ထိုင်ဟုတ် ကုန်သည် ။	၅၀၀
၅၉	။ စိန်တာ ကုန်သည် ။	၄၀၀
၆၀	။ အစ်....ဦးအေးမောင် ။	
၆၁	။ အဖတ် အောင်မင်္ဂလာရုံ ။	၂၀၀
၆၂	။ ဘမောင်....ဒေါ်မမကြီး စစ်ကဲလမ်း ။	၂၀၀
၆၃	။ လှမိန် ဒေါ်ဒွေ ၎င်း ။	၂၀၀
၆၄	။ ကျုံထိုက်စိန် ဗိုလ်ချုပ်လမ်း။ ။	၂၀၀
၆၅	။ အောင်သန်း....ဒေါ်အုန်းကြည် ပရိက္ခရာဆိုင် ။	၂၀၀
၆၆	။ ရွှေစည်တော့် စွတ်ကြယ်စက် ။	၁၅၀
၆၇	။ ခေတ်သစ် သမဝါယမ ။	၁၀၀
၆၈	။ ဦးသိန်းမောင် ဒေါ်စောတင် ဆန်စက်ပိုင် ။	၁၀၀
၆၉	။ ချန်ပိန် ကုန်သည် ။	၁၀၀
၇၀	။ ဟန်စိ စစ်ကဲလမ်း ။	၁၀၀
၇၁	။ ထိုင်ဟုတ် မုန့်ဆိုင် စစ်ကဲလမ်း ။	၁၀၀
၇၂	။ စိန်တင် နှင့်—သားများ ။ ။	၁၀၀
၇၃	။ အင်ကျင် စစ်ကဲလမ်း ။	၁၀၀
၃၄	။ တင်ဦး စစ်ကဲလမ်း ။	၁၀၀
၇၅	။ ကျော်စိန်....ဒေါ်သောင်း စစ်ကဲလမ်း ။	၁၀၁
၇၆	။ ရာမန် ကုန်စုံဆိုင်ကြီး စစ်ကဲလမ်း ။	၁၀၀
	ရှေ့စာရင်းနှင့်ဆက်ရန်....	၄၆၆၅

www.dhammaransi.com

ဟသ်ာတမြို့၊ ဦးပါမဲဘုရားကြီး မပြိုမပျက်ရန်
ကမ်းဆည်ရာ၌၊ (၂၀-၁၁-၅၈ မှ၊ ၃၁-၁၀-၆၁ နေ့ထိ) ကောက်ခံရရှိသော

☆ အလှူငွေစာရင်း ☆

မှတ်စဉ်	ကုသိုလ်ရှင်အမည် ဂုဏ်ထူး နှင့်....နေရပ်			အလှူငွေ
	တဘက်မှ စာရင်းကအဆက်....			၄၆၆၅
၇၇	ဦးဖွန်းနား	လမ်းမတော်	ဟသ်ာတမြို့၊	၁၀၀
၇၈	" ကျောင်ရွှေ-ဦးအွေရ	ဗိုလ်ချုပ်လမ်း	"	၁၀၀
၇၉	" ဘရှင်	ဆရာဝန်	"	၁၀၀
၈၀	တာကီစတိုး	လမ်းမတော်	"	၇၅
၈၁	ဆန်းဆန်းစတိုး	ဗိုလ်ချုပ်လမ်း	"	၇၅
၈၂	မဟာမက်လူမိန်	စစ်ကဲလမ်း	"	၇၅
၈၃	သာလင်းလဘက်ရည်ဆိုင်	ဗိုလ်ချုပ်လမ်း	"	၅၀
၈၄	သာကြည်စတိုး	"	"	၅၀
၈၅	ဦးဘ	စစ်ကဲလမ်း	"	၅၀
၈၆	ဟုတ်ဟင်း	မုန့်ဆိုင်ကြီး	"	၅၀
၈၇	ဘာဘူသ်လပ်	လမ်းမတော်	"	၅၀
၈၈	ဦးဘိုကြီး	"	"	၅၀
၈၉	ဒေါ်မြိုင်....ဒေါ်လေး		"	၅၀
၉၀	ဦးရှိန်	ဝင်းစတိုး	"	၅၀
၉၁	ကျော့မိန်တောင်	ဗိုလ်ချုပ်လမ်း	"	၃၀
၉၂	ဦးမိန်ညွန့်	အထည်ဆိုင်	"	၃၀
၉၃	အောင်စတိုး		"	၃၀
၉၄	ကောင်မှုး	ဘိနပ်ဆိုင်	"	၃၀
၉၅	ကျောင်းကွ	ဿမဝါယမအသင်း		၂၅
၉၆	ဦးမြင့်မြင်းဂေါင်းဆေးလိပ်ရုံပိုင်ရှင်		"	၂၅
၉၇	ဦးခင်	စစ်ကဲလမ်း	"	၂၅
၉၈	စန်းမိန်း ကုန်တိုက်	စစ်ကဲလမ်း	"	၂၅
၉၉	ရန်ကုန်စတိုး	လမ်းမတော်	"	၂၅
၁၀၀	ကိုတင်သိုင် မခင်သောင်း	လမ်းမတော်	"	၂၅
၁၀၁	ဒေါ်ပန်း	လက်သမားရပ် "	"	၂၀
	ရှေ့စာရင်းနှင့်-ဆက်ရန်....			၅၈၈၀

www.dhammaransi.com

ဟင်္သာတမြို့၊ ဦးပါမဲဘုရားကြီး မပြိုမပျက်ရန်
ကမ်းဆည်ရာ၌၊ (၂၀-၁၁-၅၈-မှ၊ ၃၁-၁၀-၆၁ နေ့ထိ) ကောက်ခံ ရရှိသော

☆ အလှူငွေစာရင်း ☆

မှတ်စဉ်	ကုသိုလ်ရှင်အမည်၊ ဂုဏ်ထူး နှင့်....နေရပ်၊		အလှူငွေ
	တဘက်စာရင်းက အဆက်....		၅၈၈၀
၁၀၂	ဦးအစိ ဒေါ်ချစ်မှို စစ်ကဲလမ်း	။	၂၀
၁၀၃	သာစိန် လဘက်ရည်ဆိုင် ။	။	၂၀
၁၀၄	ဦးစိန်ဖြက် လမ်းမတော်	။	၁၅
၁၀၅	ဒေါ်အေးရီ ။	။	၁၀
၁၀၆	ဦးဂနို အထည်ဆိုင် ။	။	၁၀
၁၀၇	။ စိန်ချောင်း	။	၁၀
၁၀၈	ကာလိသီး အထည်ဆိုင်	။	၁၀
၁၀၉	ဦးဘစော လမ်းမတော်	။	၁၀
၁၁၀	။ ကျင်စွမ်—ဒေါ်ညွန့်တင် ။	။	၁၀
၁၁၁	။ ဖွေသွား ခေါက်ဆွဲဆိုင်ဗိုလ်ချုပ်လမ်း	။	၁၀
၁၁၂	။ မြရှပ်ဆိုင်	။	၁၀
၁၁၃	။ ယောဒရှပ်ဆိုင် လမ်းမတော်	။	၁၀
၁၁၄	။ ဘိုးကြွား ။	။	၅
၁၁၅	။ ဒေါ်ချစ်ပု ။	။	၅
၁၁၆	။ ရွှေဟင်္သာ ဆံပင်ညှပ်ဆိုင်	။	၅
၁၁၇	။ ဟာဘာမ် အထည်ဆိုင်	။	၅
၁၁၈	။ စိန်ချောင်း	။	၅
၁၁၉	။ ရှကူး	။	၅
၁၂၀	။ စိန်ဖြါ	။	၅
၁၂၁	။ စိန်ညို အထည်ဆိုင်	။	၅
၁၂၂	။ ဒေါ်တုပ်ခင် ဗိုလ်ချုပ်လမ်း	။	၅
၁၂၃	စန်ဘန်ဟင်	။	၅
၁၂၄	ဦးမှုတူး ရွှေဆိုင်	။	၅
၁၂၅	။ ဝန်ရှင်	။	၅
၁၂၆	လှတင့် ရှပ်ဆိုင်	။	၅
	ရှေ့စာရင်းနှင့်ဆက်ရန်....		၆၀၉၀

www.dhammaransi.com

ဟသ်ာတမြို့၊ ဦးပါရဲဘုရားကြီး မပြိုမပျက်ရန်
ကမ်းသည်ရာ၌၊ (၂၀-၁၁-၅၈ မှ၊ ၃၁-၁၀-၆၁ နေ့ထိ) ကောက်ခံရရှိသော

☆ အလှူငွေစာရင်း ☆

မှတ်စဉ်	ကုသိုလ်ရှင်အမည် ဂုဏ်ထူး နှင့်....နေရပ်		အလှူငွေ
	တဘက်မှ စာရင်းကအဆက်....		၆၀၉၀
၁၂၇	ဦးမာတင် နှင့်-ညီများ ဆန်စက်ပိုင် တာကလေးရပ်	ဟင်္သာတ	၅၀၀
၁၂၈	။ တွေ ဘုမ်ဒွိုစီ ကိုယ်စားလည် စစ်ကဲလမ်း	။	၅၀၀
၁၂၉	။ သန်းမောင် ကျူးပျံမကောက်	ရန်ကုန်	၅၀၀
၁၃၀	။ မြ နှင့် သားချား သစ်တန်ဘိုး	ဟင်္သာတ	၅၀၀
၁၃၁	ဟင်္သာတခရိုင် လက်ကားသမဝါယမ အသင်းမှ	။	၂၀၀
၁၃၂	ဦးငွေအောင် သစ်ကုန်သည်	။	၁၀၀
၁၃၃	။ ကိုကိုကြီး ဒေါ်အေးခင် ဦးရွှေဒွေးလမ်း	။	၁၀၀
၁၃၄	။ အုန်းသျှင် ကုန်သည် ဈေးကြီးရပ်	။	၅၀
၁၃၅	။ ဆက် အာမခံ ကိုယ်စားလည်	။	၅၀
၁၃၆	။ ကျင်ခင် ဒေါ်သန်းရင်	။	၂၅
၁၃၇	။ ဒေါ်ခင်နုပ ကျောက်တော်ကြီးကွက်သစ်	။	၂၅
၁၃၈	။ ဘတွေ ဇာမဏီ ဆေးလိပ်ရုံ တာငါးဆယ်	။	၂၀
၁၃၉	။ သောင်း အုပ်ချုပ်ရေးမှူး မြို့မကောင်စီ	။	၂၀
၁၄၀	။ အာမခံကိုယ်စားလည် တဦး	။	၁၀
၁၄၁	ဦးမောင်မောင် မင်္ဂလာညွန့် ချပ်မှင်ရုံပိုင်	။	၅၀၀
၁၄၂	။ ဘစံ စာတိုက်ဌာန နှင့် အဖွဲ့သားများ	။	၁၀၀
၁၄၃	ကြီးပွားရေး သမဝါယမ အသင်း လက်သွားမြောက်ရပ်	။	၁၀၀
၁၄၄	ဦးအင်တိတ် လပွတ္တာမြို့ အောင်ရှဲရုံမှတဆင့်		၅၀
၁၄၅	။ မောင်- ဒေါ်ခင်နုပ မြတ်ဆိပ် ငံပျာရည် ဈေးကြီးရပ်	ဟင်္သာတ	၅၀
၁၄၆	မောင်အောင်ကျင်— မကျင်ငွေ မင်္ဂလာဦးဒါန	။	၅၀
၁၄၇	ဒေါ်မြခင် ဆရာမ ဦးအောင်လှလမ်း	။	၁၀
	မဍ္ဍမ စာရင်း ရှင်းတမ်းအရ စုစုပေါင်းအလှူငွေ....		၉၅၅၀

www.dhammaransi.com

အကျယ်ရှင်းတမ်း (၈)

ဟသ်ာတမြို့၊ ဦးပါရဲဘုရားကြီး မပြိုမပျက်ရန်
ကမ်းဆည်ရာ၌၊ (၂၀-၁၁-၅၈-မှ၊ ၃၁-၁၀-၆၁ နေ့ထိ) ကောက်ခံ ရရှိသော

☆ အလှူငွေစာရင်း ☆

မှတ်စဉ်	ကုသိုလ်ရှင်အမည်၊ ဂုဏ်ထူး နှင့်....နေရပ်။		အလှူငွေ	
၁၄၈	ဦးအွ ဆန်စက်ပိုင် လမ်းမတော်	ဟသ်ာတ	၅၀၀	
၁၄၉	ဘီ-အို-စီ၊ ကုမ္ပဏီ စစ်ကဲလမ်း	‖	၅၀၀	
၁၅၀	ဦးကြည် ကုန်သည်ကြီး	‖	၅၀၀	
၁၅၁	‖ ထိုင်ဟုတ် ကုန်သည် တာကြီးတန်း	‖	၅၀၀	
၁၅၂	‖ စောလွင် ဆန်စက်ပိုင်	‖	...၁၁၀၀	
၁၅၃	‖ ဗိုလ်သာဒင် အမေ ဒေါ်မြ လမ်းမတော်	‖	၁၀၀	
၁၅၄	ဦးလှဘင် ဒေါ်နှဲ့ ဦးပါရဲလမ်း	‖	၁၀	
၁၅၅	‖ သန်းတင် ဒေါ်ကျင်မြ ပါလီမန်အမတ်	‖	၁၆	
၁၅၆	‖ ပန်း ကုန်သည်	‖	၁၅၀	
၁၅၇	‖ သိန်းမောင် သစ်ကုန်သည် ရွှေပြောင်ပြောင်	‖	၁၄၉	၂၅
၁၅၈	‖ စောမောင် အလုပ်သမား	‖	၁၀	
၁၅၉	ကိုချစ်ထွေး ရှင်း။	‖	၁၅	
၁၆၀	ကိုတင်လှ သစ်ဝါးကုန်သည်	‖	၅၀	
၁၆၁	ဦးထိန် ဆန်စက်ပိုင်	‖	၂၅	
၁၆၂	လယ်ယာမြေ နိုင်ငံပိုင် ပြုလုပ်ရေးဌာန	‖	၄၀	
၁၆၃	ဦးဘိုးအောင် ဒေါ်စာဥ သစ်ဝါးကုန်သည် ရွှေပြောင်ပြောင်	‖	၁၀၀	
၁၆၄	‖ မောင်ဟံ ဒေါ်စောရှင် သစ်ဝါးကုန်သည် ရှင်းရွှေပြောင်ပြောင်		၂၅	
၁၆၅	‖ စတာပ် ဆန်စက်ပိုင် လက်သမားမြောက်	ဟသ်ာတ။	၅၀	
၁၆၆	‖ ထွန်းရှိန် ကုန်သည်။ တာကြီးတန်း	‖	၂၅	
၁၆၇	‖ မောင်ကွန့် ပွဲစားကြီး တာကြီးတန်း	‖	၂၅	
၁၆၈	‖ စိန်ညွန်း ကုန်သည် ဦးအောင်လှလမ်း	‖	၂၅	
၁၆၉	‖ သန်း—ဒေါ်ပု ဆန်စက်ပိုင် ဦးပါရဲဖြတ်လမ်း	‖	၅၀	
၁၇၀	‖ ဘိုးလှ ကုန်သည် ဗိုလ်ချုပ်လမ်း	‖	၅၀	
၁၇၁	ဒေါ်ဒေါ်သင် ဆန်စက်ပိုင် ‖	‖	၅၀	
၁၇၂	ဦးထွန်းမောင် ဗဟိုဓာတ်ပုံတိုက် ‖	‖	၅၀	
	ရှေ့စာရင်းနှင့်ဆက်ရန်....		၄၀၁၅	၂၅

www.dhammaransi.com

ဟင်္သာတမြို့၊ ဦးပါလဲဘုရားကြီး မပြိုမပျက်ရန်
ကမ်းဆည်ရာ၌၊ (၂၀-၁၁-၅၈ မှ၊ ၃၁-၁၀-၆၁ နေ့ထိ) ကောက်ခံရရှိသော

☆ အလှူငွေစာရင်း ☆

မှတ်စဉ်	ကုသိုလ်ရှင်အမည် ဂုဏ်ထူး နှင့်....နေရပ်	အလှူငွေ
	တဘက်မှ စာရင်းကအဆက်....	၄၀၁၅ ၂၅
၁၇၃	ဦးဘိုးထား ကုန်သည် ဗိုလ်ချုပ်လမ်း ဟင်္သာတ။	၅၀
၁၇၄	ဒေါ်သိန်းမျှင် သား ကိုပဟိုအန်း— မတင်ကြည် ။	၅၀
၁၇၅	ဦးတိုးဝါး ဗျန်ခင်နှဲရုံ ဗိုလ်ချုပ်လမ်း ။	၂၅
၁၇၆	။ ကျော် တက်တိုးခတ်ပုံတိုက် ရှင်။ ။	၅၀
၁၇၇	။ သိန်း ဒီမိုဗမာစာအုပ်ဆိုင် ရှင်။ ။	၂၅
၁၇၈	။ ဝမ်ခင် ဆန်စက်ပိုင် ။ ။	၅၀
၁၇၉	။ ခင်ပိုး ခတ်ပုံတိုက် ။ ။	၂၅
၁၈၀	ဒေါ်မိ နှင့်—ညီမများ ကုန်သည် ။ ။	၅၀
၁၈၁	ဘှုကျင်း ခတ်ပုံတိုက် ။ ။	၃၀
၁၈၂	ဦးဘိုဝေ ။ ။	၂၅
၁၈၃	။ ကွန်းခိုန် ကုန်သည် ဦးအောင်လှလမ်း ။	၃၀
၁၈၄	ဒေါ်စောဘင် နှင့် သား။ ကိုအုံးမြင့် သစ်ကုန်သည် ။	၂၅
၁၈၅	ဦးအောင်မြတ် ဒေါ်မမကြီးပင်စင်စား ဦးရွှေဒွေးလမ်း ။	၅၀
၁၈၆	။ ရွှေမြ ကုန်သည်ကြီး ကုန်သည်လမ်း ။	၅၀
၁၈၇	။ မြမောင် ဒေါ်ကျင်ရွှေ ကုန်သည် ကုန်သည်လမ်း ။	၃၀
၁၈၈	ကိုဘိုးပဲ နှင့် ကိုကျော်ရင် အလုပ်သွားသုဓမ္မာကွက်သစ် ။	၁၅
၁၈၉	ဦးအောင်မှန် နှင့်သားများ လုပ်သား စကာတန်းရပ် ။	၁၅
၁၉၀	ကိုဘွန်းကြိုင် လုပ်သား ခေါင်းဆေးကျုံး ။	၁၅
၁၉၁	ဦးမှုတူး၊ ဦးသိန်းဖေတို့ခေါင်းဆောင်၍လုပ်သား၂၉ရောမှ လုပ်အားအလှူ ။	၁၁၂ ၅၀
၁၉၂	။ ထွန်းခိန် ဇာမဏီပွဲရုံဦးအောင်လှလမ်း ။	၇၅
၁၉၃	။ ဘဆင် ကုန်သည် ဗိုလ်ချုပ်လမ်း ။	၂၀
၁၉၄	။ မောင်ထိုက် ဒေါ်ကြြည် တင့်တယ်ခတ်ပုံတိုက် ။	၁၀
၁၉၅	ဒေါ်ဒေါ်တင့် နှင့် သားများ ရွှေဟင်္သာစက်ဘီးဆိုင် ။	၅
၁၉၆	ဦးအောင်ကျော်ရွှေဆိုင် ဦးပါလဲလမ်း ။	၄၀
	ရှေ့စာရင်းနှင့်ဆက်ရန်....	၄၈၈၈ ၇၅

www.dhammaransi.com

ဟသ်ာတမြို့။ ဦးပါရဲဘုရားကြီး မပြိုမပျက်ရန်
ကမ်းဆည်ရာ၌၊ (၂၀-၁၁-၅၈-မှ။ ၃၁-၁၀-၆၁ နေ့ထိ) ကောက်ခံ ရရှိသော

☆ အလှူငွေစာရင်း ☆

မှတ်စဉ်	ကုသိုလ်ရှင်အမည်။ ဂုဏ်ထူး နှင့်....နေရပ်။	အလှူငွေ
	တဘက်စာရင်းကအဆက်....	၄၈၈၈{၇၅
၁၉၇	ဒေါက်တာခင်မောင် ဆေးဘိုက် ဦးပါရဲလမ်း ။	၁၀
၁၉၈	ဦးမောင်ခ ဒေါ်ရှင်းမ ကုန်သည် ဦးအောင်လှလမ်း ။	၂၀
၁၉၉	ဒေါ်ချစ် ကုန်သည် ဦးအောင်လှလမ်း ။	၁၀
၂၀၀	ဒေါ်ထူး ဆန်စက်ပိုင် ဦးပါရဲလမ်း ။	၂၅
၂၀၁	ကိုသိန်းတင် ရွှေပန်းတိမ် ဦးပါရဲဖြတ်လမ်း ။	၅
၂၀၂	ဦးဘကြီးဒေါ်အေးသင် ဒု မီးသတ်ဌာနကြားရေးဝန်ဘောင်း ။	၅၀
၂၀၃	။ ဘရွှေ ရွှေပန်းတိမ် ဦးပါရဲဖြတ်လမ်း။ ။	၂၀
၂၀၄	။ မောင်မြိန် ရွှေပန်းတိမ် ။ ။	၂၀
၂၀၅	။ စံမြင့် ကုန်သည်တာကြီးတန်း ။	၁၀
၂၀၆	မကျင်နု ရွှေသမင် ဆေးလိပ်ရုံ တာကြီးတန်း ။	၁၀
၂၀၇	ဦးဘိုးစိန် ကုန်သည် တာကြီးတန်း ။	၂၅
၂၀၈	မလှ ကုန်သည်တာကြီးတန်း ။	၁၅
၂၀၉	ဒေါ်ညိမ်းမေ နှင့် သားသမီးများ တာကြီးတန်း ။	၅၀
၂၁၀	ဦးမြတင် ကုန်သည် တာကြီးထန်း ။	၁၀
၂၁၁	။ ထွန်းကြည် ကံထမိုက်ဘာ ။	၃၀
၂၁၂	။ ကွန်းဖေ ဆန်ရုံးစာရေးကြီး ။	၁၀
၂၁၃	။ မြဒြီး ပွဲစားကြီး ကုန်သည်လမ်း ။	၃၀
၂၁၄	ဒေါ်ခင်ညိမ်း ကုန်သည် ဥမ်းရွှေဒွေးလမ်း ။	၂၅
၂၁၅	ဒေါ်မြစ် ကုန်သည် တာကြီးတန်း ။	၁၅
၂၁၆	ဦးသင်း ဒေါ်စိန်နု ကုန်သည် ဥမ်းရွှေဒွေးလမ်း ။	၂၅
၂၁၇	။ စံဥမ်း ကုန်သည် ၎င်း ။	၂၀
၂၁၈	ဒေါ်ခင်သန်း ကုန်သည် ဥမ်းရွှေဒွေးလမ်း ။	၁၀
၂၁၉	ဦးတင် ကုန်သည် ၎င်း ။	၅
၂၂၀	။ မြင့် ကံထရိုက်တာ ၎င်း ။	၁၀
၂၂၁	။ စိန် ကုန်သည် ၎င်း ။	၅
	ရှေ့စာရင်းနှင့်ဆက်ရန်....	၅၃၅၃{၇၅

www.dhammaransi.com

ဟသ်ာတမြို့၊ ဦးပါရဲဘုရားကြီး မပြိုမပျက်ရန်
ကမ်းဆည်ရာ၌၊ (၂၀-၁၁-၅၈ မှ၊ ၃၁-၁၀-၆၁ နေ့ထိ) ကောက်ခံရရှိသော

☆ အလှူငွေစာရင်း၊ ☆

မှတ်စဉ်	ကုသိုလ်ရှင်အမည် ဂုဏ်ထူး နှင့်....နေရပ်			အလှူငွေ
			တဘက်မှ စာရင်းကအဆက်....	၅၃၅၃/၇၅
၂၂၂	ဦးမောင်ကံ စိန်ဗဟိုလ်	ဦးရွှေနွေးလမ်း	ဟသ်ာတ၊	၂၀
၂၂၃	〃 အေးမောင် ဈေးဂေါင်း	〃	〃	၁၅
၂၂၄	〃 ပု စာရေးကြီး ဦးဖြူဥလမ်း		〃	၁၅
၂၂၅	〃 မာဒင် ကံထရိုက်တား	〃	〃	၅၀
၂၂၆	〃 ကျင်အိပ် ကုန်သည် ဦးအောင်လှလမ်း		〃	၅
၂၂၇	〃 ချန်ကြီးဂေါ်—ဒေါ်သန်းကြည် ကုန်သည် 〃		〃	၂၅
၂၂၈	〃 တင်ရှိန် ရွှေပန်းတိမ်	〃	〃	၁၀
၂၂၉	〃 စိုးမောင် စိန်ရွှေရတနာကုန်သည်	〃	〃	၂၅
၂၃၀	〃 အောင်ခ အောင်ရတနာရွှေဆိုင် ဗိုလ်ချုပ်လမ်း		〃	၂၅
၂၃၁	〃 အေးမောင် ငွေတိုက်စာရေးကြီး တာကြီးတန်း		〃	၂၅
၂၃၂	〃 စံအေး—ဒေါ်သန်းတင် ကုန်သည် ဦးအောင်လှလမ်း		〃	၁၀
၂၃၃	ဒေါ်မြမြ ကုန်သည်	〃	〃	၅
၂၃၄	ဦးဘိုးကဲ ကုန်သည် ရွှေပြောင်ပြောင်		〃	၃
၂၃၅	〃 ဖြူ ကုန်သည်	〃	〃	၅
၂၃၆	〃 မြ ကုန်သည်	〃	〃	၁၀
၂၃၇	〃 စံဝေ ကုန်သည်	〃	〃	၅
၂၃၈	〃 ကြွင် ကြယ်ပဒေသာပွဲရုံ	〃	〃	၅
၂၃၉	〃 တင်မောင် ရုံးစာရေးကြီး	〃	〃	၅
၂၄၀	ကိုကျော်မြင့် ကုန်စုံဆိုင်	〃	〃	၂
၂၄၁	ဦးကျင်ကီး ဆန်စက်ပိုင် ဦးပါရဲဖြတ်လမ်း		〃	၃၀
၂၄၂	စိန်မဟာသဘင်မှ ကဲနက်စိန်လှူ			၃၀၀
၂၄၃	ဦးဘသောင်း လယ်တီကွင်း (အရပ်ရပ်ကောက်ခံရငွေ)		〃	၂၂၀
၂၄၄	〃 ဘညို တာကလေး	〃	〃	၁၅၁
၂၄၅	〃 အေးမောင် ငွေတိုက်ရုံးစာရေးကြီး	〃	〃	၁၅၀
၂၄၆	〃 ကျော်လှ မှန်ဆိုင်ပိုင်ရှင်	〃	〃	၁၃၀
			ရှေ့စာရင်းနှင့်ဆက်ရန်....	၆၅၉၉/၇၅

www.dhammaransi.com

ဟသ်ာတမြို့၊ ဦးပါရဲဘုရားကြီး မပြိုမပျက်ရန်
ကမ်းဆည်ရာ၌၊ (၂၀-၁၁-၅၈-မှ၊ ၃၁-၁၀-၆၁ နေ့ထိ) ကောက်ခံ ရရှိသော

☆ အလှူငွေစာရင်း ☆

မှတ်စဉ်	ကုသိုလ်ရှင်အမည်၊ ဂုဏ်ထူး နှင့်....နေရပ်၊		အလှူငွေ
	တဘက်စာရင်းကအဆက်		၆၅၉၉/၇၅
၂၄၇	သခင်မြင့် သုံးပင်ကွင်း (အရပ်ရပ်ကောက်ခံရငွေ)	"	၁၀၀
၂၄၈	ဦးကျော် ပါဆယ်လမ်း	"	၂၀
၂၄၉	ဦးရွှေမှ တဆင့် ရန်ကုန်မြို့ ဟသ်ာတကုန်သည်များအလှူ စာရင်း၊ (ဖြတ်ပိုင်းစာရင်းမြန်မရ)		
၁	မောင်ကျော်တင့်	ရန်ကုန်မြို့၊	၁၀
၂	ဦးဘထွေး ဒေါ်အေးတုပ်	"	၃၀
၃	ကိုလှမိန် မသန်းကြည်	"	၅
၄	ကိုဘိုကြည်	"	၁၀
၅	ကိုစိုးညွန့်- မခင်မြို	"	၁၀
၆	ကိုသိန်း မအေးသရီ	"	၅
၇	ကိုစောထွန်းဦး	"	၁၀
၈	ကိုအောင်ကြီး- တင်တင်	"	၁၀
၉	ဟသ်ာတရောင်းဝယ်ရေးဌာန	"	၁၀
၁၀	ကိုကာရီ မရင်စိန်	"	၁၀
၁၁	ဒေါ်မမ	"	၂၀
၁၂	ကိုကြည်	"	၂၀
၁၃	ဒေါ်မြ	"	၅၀
၂၅၀	ဦးဘဘွား စိန်ရွှေရတနာဆိုင်ကြီးမှ တဆင့် အလှူစာရင်းများ၊		
၁	ဦးဘဘော-ဒေါ်မြသစ် ကျောက်ကုန်သည်ဆင်ဖြူကျွန်းမြို့၊		၅
၂	မစ္စတာဒေး၊ ရှေ့နေကြီး	ဟသ်ာတမြို့၊	၁၀
၃	ဦးဘခိုင်- ဒေါ်မြမြ ဓာတ်ပုံတံပွဲရုံ၊	"	၅
၄	ကောင်းမှုရှင်တဦး	"	၁၀
၅	ဦးလှ- ဒေါ်ညိမလေး ကုန်သည် ရှင်သာလျှောင်းလမ်း	"	၅
၆	" ဘရွှေ- ဒေါ်ဇတင် မိန်နဂါးရွှေဆိုင် ၇၀၀ကွက်	"	၅
၇	" ဘိုးကွန်း....ဒေါ်လှ ကုန်သည် ရွှေကူတောင်ရပ်	"	၅
	ရှေ့စာရင်းနှင့်ဆက်ရန်		၆၉၄၄/၇၅

www.dhammaransi.com

ဟင်္သာတမြို့၊ ဦးပါရဲဘုရားကြီး မပြိုမပျက်ရန်
ကမ်းဆည်ရာန္တ၊ (၂၀-၁၁-၅၈-မှ၊ ၃၁-၁၀-၆၁ နေ့ထိ) ကောက်ခံရရှိသော

☆ အလှူငွေစာရင်း ☆

မှတ်စဉ်	ကုသိုလ်ရှင်အမည် ဇာတ်ထူး နှင့်....နေရပ်	အလှူငွေ
	တဘက်မှ စာရင်းကအဆက်....	၆၉၆၄ ၇၅
၈	ထိပ်တင်လေး သာသနာ့ဒါယကာ နေရပ်မပေါ်ပြ၊	၁၀
၉	ဦးညိုမောင်-ဒေါ်သိုက်၊ မသန်းတင်၊ မသန်းသန်း၊ အလင်းရောင်ရွှေဆိုင် လမ်းတော် ဟင်္သာတမြို့၊	၅
၁၀	ဒေါ်နက် အထည်ကုန်သည် ။	၅
၁၁	ဒေါ်စိန်ကျော့ ကုန်သည် ဥသျှစ်ရပ် ။	၅
၁၂	ဒေါ်သိန်းမြ ကုန်သည် နတ်မော်လမ်း ။	၅
၁၃	ဒေါ်ရှင် ပွဲစား ။	၅
၁၄	ဦးညိုပု လဘက်ခြောက်ကုန်သည် နတ်မော်လမ်း ။	၁၀
၁၅	မောင်မောင်တင် လဘက်ခြောက်ကုန်သည် နတ်မော်လမ်း ။	၅
၁၆	ဒေါ်ထိုက် ကုန်သည် ဥသျှစ်ရပ် ။	၅
၁၇	ကိုစံဝင်း- မမြသင် ကုန်သည် ။ ။	၅
၁၈	အိုးဘော ဦးမောင်သိန်း မကျင်ပု ။	၁၀
၁၉	ဒေါ်သန်း ကုန်သည် ဘူတာဈေး ။	၅
၂၀	ဦးကုလား ရွှေသန်းတိမ်ဆရာကြီး ပါဆယ်လမ်း ။	၅
၂၁	။ မောင်ကြီး စိန်ကုန်သည် ပေါင်းတည်မြို့၊	၅
၂၂	။ လှစိန် ကုန်သည် ဥသျှစ်ရပ် ။	၅
၂၃	။ ဘဝင်း ကုန်သည် ဥယျာဉ်ရပ် ။	၅
၂၄	ဒေါ်ဖွား စျေးကြီးရပ် ။	၂
၂၅	ဒေါ်ဖါးလေး ကျောင်းဆိပ် ။	၅
၂၆	ဦးဆိုးဖုံ ဈေးကြီးရပ် ။	၅
၂၇	။ ကျော်သောင်း ကျောက်ကုန်သည် နတ္တလင်းမြို့	၅
၂၈	။ စိန်ခို- ဒေါ်ခင်စိန် မြေစာရင်းအင်စပိတ်တော် ကြံခင်းမြို့	၅
၂၉	။ မြ ကုန်သည် လက်ပံတန်းမြို့	၅
၃၀	။ လှ ဒေါ်ကျင်ဆိုင် ပတ္တမြားလမ်း ဟင်္သာတမြို့၊	၅
၃၁	။ ဘစီ ဒေါ်ခင်မေလေး ကျောက်ကုန်သည် မိုးကုတ်မြို့	၅
	ရှေ့စာရင်းနှင့်ဆက်ရန်....	၇၀၉၆,၇၅

www.dhammaransi.com

ဟင်္သာတမြို့၊ ဦးပါရဲဘုရားကြီး မပြိုမပျက်ရန်

ကမ်းဆည်ရာ၌၊ (၂၀-၁၁-၅၈-မှ၊ ၃၁-၁၀-၆၁ နေ့ထိ) ကောက်ခံ ရရှိသော

☆ အလှူငွေစာရင်း ☆

မှတ်စဉ်	ကုသိုလ်ရှင်အမည်၊ ဂုဏ်ထူး နှင့်....နေရပ်၊	အလှူငွေ	
	တဘက်စာရင်းကအဆက်	၁၀၉၆	၇၅
၃၂	မမြကျင် မောင်ထွေးမောင် ဇောင်းတန်းမြို့	၅	
၃၃	ဦးချစ်တင် ဒေါ်ငွေသန်း ကုန်သည် ဇောင်းတန်းမြို့၊	၅	
၃၄	ဆရာဘ ကျောင်းဆရာ ညောင်ဦးမြို့	၅	
၃၅	ဦးဘိုးဝ—ဦးဘိုးလှ-ပန်းတိမ်ဆရာ စိုင်ဒွန်ရွာ	၁	
၃၆	။ ဘဘွား စိန်ရွှေရတနာဆိုင်ကြီး ဟင်္သာတမြို့၊	၂၈	
	ဒုတိယ ရှင်းတမ်းအရ-စုစုပေါင်းအလှူငွေ....	၁၁၄၀	၇၅
၂၅၁	ငွေထိမ်း ဦးအွန်းထံ၌ ထုပ်ယူရရှိငွေပေါင်း	★ ၄၁၁၀	
၂၅၂	ဦးကြည်ဘွန်းမှတဆင့် အမည်မဖော်လိုသူတဦး	၅	
၂၅၃	။ ဖေမောင် ငွေတိုက်ရုံး စာရေးကြီးကောက်ခံရငွေ	၅၀	
၂၅၄	။ ကြည်ထွန်းကောက်ခံရငွေ	၂၀၀	
၂၅၅	ကိုင်းထုပ်စီးသော အလုပ်သမား ၁၅-ယောက်လှူငွေ	၁၅	
၂၅၆	ဘုရားကြီးခြေတော်ရင်းရေသွင်းကာ အလုပ်သမား၁၃ယောက် လှူငွေ....	၆	၅၀
၂၅၇	၎င်း ၎င်း ၎င်း (၃) ။	၇	၅၀
၂၅၈	၎င်း ၎င်း ၎င်း (၈) ။	၄	
၂၅၉	သိန်းဆုရှင်— ဒေါ်သန်းရင် နှင့် သွီးကြည်ကြည်ခင်	★ ၅၀၀၀	
	ငွေထိမ်းထံတွင် ကျန်ငွေ....	၅၀	
	တဘိယရှင်းတမ်းအရ-စုစုပေါင်း အလှူငွေ	၉၃၃၈	...
	ပဌမ ရှင်းတမ်းအရ စုစုပေါင်း....	၉၅၅၅	
	ဒုတိယရှင်းတမ်းအရ စုစုပေါင်း....	၁၁၄၀	၇၅
	စာရင်းရှင်းတမ်း ၃-ရပ်ပေါင်း ပုစုပေါင်း အလှူငွေ-	၂၆၀၂၈	၇၅

★နောက်ဆက်တွဲ စာရင်းကို မြစ်ကမ်းထိမ်း သိမ်းရေးအဖွဲ့သို့ လှူတမ်းသည့်စာရင်း၏ မှတ်ချက်တွင်ကြည့်ပါရန်

www.dhammaransi.com

ဟသ်ာတမြို့ မြစ်ကမ်းထိမ်းသိမ်းရေးအဖွဲ့သို့ အလှူငွေထည့်ဝင်သည့် (၃၇)
ကုသိုလ်ရှင်များဟု ရွှေဟင်္သာနေ့စဉ် သတင်းစာတွင် ကျေညာသည့် စာရင်းအရ

★ အလှူတော်ငွေစုစုပေါင်း ★

မှတ်စဉ်	ကုသိုလ်ရှင်အမည် ဂုဏ်ထူး နှင့်....နေရပ်	အလှူငွေ
၁	ဒေါ်မြနှင့်သား ဦးရွှေ မြေပိုင်ရှင်နှင့်ဆန်စက်ပိုင်ရှင်ဟသ်ာတမြို့	၂၀၀၀
၂	လူထုသက်သာချောင်ချိရေးအဖွဲ့	၁၀၀၀
၃	ကုန်သည်ပွဲစားများအစည်းအရုံး	၁၀၀၀
၄	ဆီစက်နှင့် ဆံစက်များပိုင်ရှင် ဦးမာတင်နှင့်သားများ	၁၀၀၀
၅	ဆီစက်နှင့် ဆံစက်များပိုင်ရှင် ဦးစောလွင် ဒေါ်ခင်မြ	၁၀၀၀
၆	ဘမ်ဒိုစီကိုယ်စားလည် ဟိုဟင်းချန် ကုမ္ပဏီ	၁၀၀၀
၇	ဟုတ်မော်ကုမ္ပဏီ	၁၀၀၀
၈	ကုန်သည်ကြီး ဒေါ်အေးတင်နှင့်သားများ	၅၀၀
၉	ကုန်သည်ကြီး ဦးစိန်တာ ဒေါ်သန်း	၅၀၀
၁၀	စိန်ဝမ်းကုမ္ပဏီ ဦးရာမ....	၄၀၀
၁၁	ဒို့ဗမာသံဆိုင် ဦးမောင်မောင်	၃၀၀
၁၂	စစ်ကဲလမ်း ကုန်သည် ဦးကျော်စိန် ဒေါ်သောင်း	၃၀၀
၁၃	ဗမာညွန့်စတိုး ဦးစိန်တင်	၃၀၀
၁၄	ဆန်စက်ပိုင် ဦးတင်စိုး	၃၀၀
၁၅	ဗျန်စိန်ကုမ္ပဏီ ဦးတိုးဝါး	၃၀၀
၁၆	နတ်မော်လမ်း ဟတ်ချွန်း ကုမ္ပဏီ	၃၀၀
၁၇	ပရိက္ခရာကုန်သည်ကြီး ဦးအောင်သန်း စစ်ကဲလမ်း	၂၅၀
၁၈	အေ-အမ် ဟူစိန် ကုမ္ပဏီ	၂၀၀
၁၉	ဦးတန်ဘီ	၂၀၀
၂၀	ဦးမောင်စိန်—စွတ်ကျယ်စက်	၂၀၀
၂၁	စန်စိမ်း ကုမ္ပဏီ	၂၀၀
၂၂	ဦးလှမောင်ဒေါ်သန်းညွန့် စိန်ရွှေရတနာဆိုင်ပိုင်ရှင်	၂၀၀
၂၃	ဦးလှစိန် ကုန်သည်ကြီး	၂၀၀
၂၄	ဦးအင်ကြင်း ကုန်သည်ကြီး	၁၀၀
၂၅	ဦးတင်ဦး	၁၀၀
	ရှေ့စာရင်းနှင့်ဆက်ရန်....	၁၂၈၅၀

www.dhammaransi.com

(၃၈) ဟာသ်ာတမ္ပြ မြစ်ကမ်းထိမ်းသိမ်းရေးအဖွဲ့သို့ အလှူငွေထည့်ဝင်သည့် ကုသိုလ်ရှင်များဟု ရွှေဟာသ်ာနေ့စဉ် သတင်းစာတွင် ကျေညာသည့်စာရင်းအရ

★ အလှူတော်ငွေစုစုပေါင်း ★

မှတ်စဉ်	ကုသိုလ်ရှင်အမည်၊ ဂုဏ်ထူး နှင့်....နေရပ်၊	အလှူငွေ
	တဘက်စာရင်းကအဆက်....	၁၂၈၅၀
၂၆	ဦးဘချစ်-ဦးတင်	၁၀၀
၂၇	ဟုတ်ဟင်း... မုန့်တိုက်၊	၁၀၀
၂၈	ဦးဟုတ်အမ်း....ကုန်သည်ကြီး	၁၀၀
၂၉	ဦးတင်ငွေ ... ပွဲစားကြီး၊	၁၀၀
၃၀	ဦးဘတင့်....ပွဲစားကြီး	၁၀၀
၃၁	ဦးသိန်း မြို့ဗမာစာအုပ်ဆိုင်နှင့် ဒီဇာခါးဆေးဆိုင်ပိုင်ရှင်	၁၀၀
၃၂	ဦးဟန်စီ....ကုန်သည်ကြီး	၁၀၀
၃၃	အင်အိုစီ	၁၀၀
၃၄	အက်(စ်) ဘီအိုစီ	၁၀၀
၃၅	ဦးခင်မောင် စန္ဒာသိန်း ရောင်းဝယ်ရေး	၁၀၀
၃၆	ဒေါ်မြလေး ဆံစက်ပိုင်	၁၀၀
၃၇	ဦးထွန်းမောင် ဗဟိုဓါတ်ပုံကူးတိုက်	၁၀၀
	သတင်းစာအရ စုစုပေါင်းရမည့်အလှူငွေပေါင်း....	၁၄၀၅၀

www.dhammaransi.com

★မှတ်ချက်★ (၁) ဟသ်ာတမြို့၊ မြို့မကောင်စီမြစ်ကမ်းထိမ်းသိမ်းရေးအဖွဲ့သို့၊လှူဒါန်းသည်ဟု၊ သတင်းစာတစောင်တွင်၊ ကြော်ငြာသည့် စာရင်းအရ၊အလှူငွေစုစုပေါင်း ၁၄၀၅ိ ဟုတွေ့ရှိရသော်လည်း၊ ဘုရားကြီးကမ်းဆည်ရေးအဖွဲ့၏ ငွေထိမ်း၊ဆန်စက် နှင့်-မြေပိုင်ရှင် ဦးအွန့်၏ စာရင်းအရ၊ ၎င်း၏လက်ဝယ်သို့၊ ၇၀၅ိ သာရရှိကြောင်း တွေ့ရပါသည်၊ ၎င်းငွေ ၇၀၅ိအနက်၊ ဘုရားကြီးကမ်းဆည်ရေးအဖွဲ့သို့၊ ၄၀၀ိ၊ သာ ထုပ်ပေးရပြီးနောက်၊ ငွေ ၃၀၀ိ၊ ကို မြို့မကောင်စီကမ်းထိမ်းသိမ်းရေးအဖွဲ့က၊ နိုင်ငံတော်ကောက်ပဲသီးနှံ ရောင်းဝယ်ရေးဘုတ်အဖွဲ့မှ၇ိနှိပ်ဘိ ၃၀၀၀ ယူ၍၊ ကမ်းဆည်ရေးအဖွဲ့သို့ လှူဒါန်းသဖြင့်၊ မြို့မကောင်စီမှတဆင့်၊ နိုင်ငံတော်ကောက်ပဲသီးနှံရောင်းဝယ်ရေးဘုတ်အဖွဲ့သို့ ထုပ်ပေးလိုက်ရကြောင်း တွေ့ရှိပါသည်၊

(၂) သိမ်းသုရှင် ဒေါ်သန်းရင်နှင့် ကြည်ကြည်ခင်တို့ထံမှ၊ ၎င်း၏ဘခင်သစ်တောဝန်ထောက်မင်း ဦးဘိုးပြား အစဉ်မွန်းမံသွားသည့် ဦးပါရဲစေတီတော်ကြီး မပြိုမပျက်အောင်ကျိုးစားကမ်းဆည်ပေးရန် နှင့် အကယ်၍ ကျိုးစားကမ်းဆည်သော်လည်း မရတော့ဘဲလက်သျှော့ရပါက၊ ရုပ်ပွားတော်များကို လွတ်ရာသို့ ရွှေ့ပြောင်းပေးရန်၊ စရိတ်အနည်းငယ်ချန်ပြီး၊ ရွှေ့ပြောင်းပေးပါဟု အတိအလင်း ရှင်းလင်းပြောဆိုလှူဒါန်းသည့်၊ ငွေ ၅၀၀ိ၊ တန် နိုင်ငံတော် ကုန်သွယ်ရေးဌာန ချက်လက်မှတ်ကို ဘုရားကြီး ကမ်းဆည်ရေးအဖွဲ့၊ ဥက္ကဋ္ဌဦးကြည်ထွန်း အမည်ဖြင့် လှူဒါန်းပါသည်၊ ၎င်းချက်ငွေ ၅၀၀ိ၊ ကို ငွေထိမ်း ဦးအွန့်အား လွှဲအပ်ထုပ်စေ၍ ငွေထိမ်း၏ စာရင်းအရ အလှူငွေ ၁၂၀၅ိ မှ၊ ဦးပါရဲဘုရားကြီးကမ်းဆည်ရေးအဖွဲ့ဥက္ကဋ္ဌနှင့် အတွင်းရေးမှူးအား စုစုပေါင်း ၉၀၀ိသာ ထုပ်ပေးရပြီးသော် မြို့မကောင်စီမှတဆင့်၊ နိုင်ငံတော်ကောက်ပဲသီးနှံ ရောင်းဝယ်ရေး ဘုတ်အဖွဲ့မှ၊ ၇ိနှိပ်ဘိုး ၃၀၀ိ၊ ပြန်ယူသွားသည်ကို တွေ့ရပါသည်၊

အထက်ဖော်ပြပါ မြစ်ကမ်း ထိမ်းသိမ်းရေးအဖွဲ့ ရှင်းတမ်းတွင် ပါရှိသော ကုသိုလ်ရှင်များထဲမှ၊ မည်သူသည် ဘုရားကြီးကမ်းဆည်ရေးအဖွဲ့သို့၊ မည်မျှလှူဒါန်း၍ မည်သူသည် လှူဒါန်းခြင်းမပြုသေးကြောင်းကိုတိကျစွာမဖော်ပြနိုင်ခြင်းမှာ အဆင်းအစည်းအမုံးများထုံးတမ်းစဉ်လာများမှာ အလှူငွေများကိုဥက္ကဋ္ဌ၊သို့မဟုတ် အတွင်းရေးမှူးထံမှ စာရင်း အဝင်အကျနှင့် ငွေထိမ်းထံသို့၊ပေးအပ်ရမည်ဖြစ်သော်လည်း၊ ထိုထုံးတမ်းများအတိုင်းမဟုတ်ပဲဘဲ ငွေထိမ်းထံသို့၊တိုက်ရိုက်ငွေပေးသွင်းကြသဖြင့်၊ ကုသိုလ်ရှင်များ၏ အမည်မပါဘဲ၊ ရသည့်နေ့စွဲနှင့်၊ ငွေကိုသာတွေ့ရှိရခြင်းကြောင့်၊ ကုသိုလ်ရှင်များအမည်ကိုမဖော်ပြသည့်ကိုသည်းခံကြပါရန်- မေတ္တာရပ်ခံပါသည်၊

(ပုံ) ကံကြီး၊
အကျိုးဆောင်စာရေး၊ဦး၊

www.dhammaransi.com

ဦးပါရဲဘုရား ကမ်းဆည်ရန် ဝါးများအလှူစာရင်း

၁။	တိုက်ကျောင်း	ပဥ္စမချောင်း	ကား ၃ စီးတိုက်၊	ဝါးလုံး	၁၂၀၀ခန့်၊
၂။	ဝေလ ပကျောင်း		ကား ၁ စီးတိုက်၊	။	၄၀၀ခန့်၊
၃။	ရွှေမြင်တင်ကျောင်း		ကား ၁ စီးတိုက်	။	၄၀၀ခန့်
၄။	မန္တလေးကျောင်း		ကား ၂ စီးတိုက်	။	၈၀၀ခန့်
၅။	ဦးမောင်လှ-ဒေါ်ထားခင်စိန်ရွှေရတနာဆိုင်		၁စီးတိုက်	။	၄၀၀ခန့်
၆။	ဦးလှမောင်ပွဲစားပန်းဘဲတန်း		ကား ၁ စီးတိုက်	။	၄၀၀ခန့်
၇။	ဦးဟန်ရှင်-ဒေါ်သိန်းရှင် အလုံရ		ကား ၁ စီးတိုက်	။	၄၀၀ခန့်
၈။	အုန်းကုန်းရပ် အများကောင်းမှု		ကား ၂ စီးတိုက်	။	၈၀၀ခန့်
၉။	နတ်မှော်	ရှင်း	ကား ၁ စီးတိုက်	။	၄၀၀ခန့်
၁၀။	ညောင်ပင်ရွာ	ရှင်း	ကား ၆ စီးတိုက်	။	၂၄၀၀ခန့်
၁၁။	ညောင်ပင်ဈေး	ရှင်း	ကား ၁ စီးတိုက်	။	၄၀၀ခန့်
၁၂။	ဒေါ်တင့် သားသမီးတစု(ရွှေဟသာ်စက်ဘီးဆိုင်)			ဝါးရုံတရုံ	၈၀၀ခန့်
၁၃။	ဒေါ်ခင်ညွန့်—ဒေါ်ဒေါ်ငြိ			ဝါးရုံ၂ရုံ	၈၀၀ခန့်
၁၄။	ဒေါ်မြတင်—အမျိုးသမီးရွှေဆိုင်			ဝါးရုံ၁ရုံ	၄၀၀ခန့်
၁၅။	ကိုကျင်အေး				၁၀၀လုံး

လှူသော စုစုပေါင်း ဝါးအလုံးရေ....၁၁၀၀၀ခန့်၊

ဂိုနီအိတ်အလှူစာရင်း။

ပြည်မကောင်စီမှ ဂိုနီအိတ် အလုံးရေ	၃၀၀၀အိတ်
ဦးစောလွင် ရွှေနှင်းဆီ ဆီစက်နှင့် ဆန်စက်ပိုင်ရှင်	၁၀၀၀အိတ်
ပဥ္စမရှင်းတမ်းအရ ဦးပါရဲ ဆိပ်ကမ်းတွင် လှူသော ဂိုနီအိတ်ပေါင်း	၃၄၆လုံး။
	၄၃၄၆လုံး။

www.dhammaransi.com

ဦးပါရဲဘုရားကြီးကမ်းဆည်ရေးအတွက်
သင်္ဘော-မော်တော်-လှေများမှ၊ အလှူငွေကောက်ခံရသောရှင်းတမ်း။
(၁-၁၀-၅၉-မှ၊ ၃၁-၁၀-၆၀ နေ့ထိ)

ပြေစာ နံပါတ်	ကုသိုလ်ရှင်အမည်	အလှူငွေ	မြေပိုင်ရှင် ပေးရငွေ
၅၁	သစ်လှေ	၂ ၅၀	
၅၂	ဇတိလမော်တော်	၅	
၅၃	ကံစိန်မော်တော်	၅	
၅၄	ဖြင့်မော်တော်	၁၅	
၅၅	ဦးကိုကို	၅	
၅၆	ကိုကျင်တူ ° ပုသိမ်	၂ ၅၀	
၅၇	ကိုတင်စိန်	၁၀	
၅၈	တိုင်းချစ်မော်တော်	၂ ၅၀	
၅၉	မြစပ္ပါယ်မော်တော်	၅၀	
၆၀	အောင်ကျော်မြင့်မော်တော်	၂	
၆၁	မိုးဟိန်းမော်တော်	၅	
၆၂	ကိုအုန်းမြင့်	၅	
၆၃	ကိုကျော်သိန်း	၁	
၆၄	သီတာမောင်မော်တော်	၂	
၆၅	ပြည်သိန်းတန်မော်တော်	၅	
၆၆	အောင်ထွန်းစိန်မော်တော်	၅	
၆၇	ဝေလာမော်တော်	၅	
၆၈	ငွေကြယ်မော်တော်	၅	
၆၉	ရွှေမြန်အောင်မော်တော်	၅	
၇၀	မရှိ		
၇၁	အောင်မေထွေးမော်တော်	၅	
၇၂	ဟာသီ၁စိန် မော်တော်	၅	
၇၃	ရွှေဇင်ရော် မော်တော်	၁	၅၀
၇၄	အောင်ချစ်ထွန်းမော်တော်	၅	
၇၅	ဇတိလမော်တော်	၅	၂ ၅၀
၇၆	တိုင်းချစ်မော်တော်	၅	၂ ၅၀
၇၇	ရတနာသိန်းမော်တော်	၁၀	၅
	ရှေ့စာရင်းနှင့်ဆက်ရန်....	၁၂၄	၁၀ ၅၀

www.dhammaransi.com

ဦးပါရဲ ဘုရားကြီး ကမ်းဆည်ရေးအတွက်
သဘော်သား-မော်တော်-လှေများမှ- အလှူငွေကောက်ခံရသောရှင်းတမ်း။
(၁-၁၀-၅၉-မှ။၃၁-၁၀-၆၀ နေ့ထိ)

ပြေစာ နံပါတ်	ကုသိုလ်ရှင်အမည်။	အလှူငွေ	မြေပိုင်ရှင် ပေးရငွေ
	တဘက်စာရင်းကအဆက်....	၁၂၄	၁၀ ၅၀
၇၈	စိန်ဝင်းမြင့်မော်တော်	၅	
၇၉	မြန္မာင်းဆီမော်တော်	၁၀	
၈၀	ရွှေမန်းမော်တော်	၁၀	
၈၁	ရွှေဇင်ရော်မော်တော်	၅	၂ ၅၀
၈၂	ထွန်းမေတ္တာမော်တော်	၁၀	၅
၈၃	အောင်ထွန်းသန်းမော်တော်	၁၀	၅
၈၄	မိုးဟိန်းမော်တော်	၅	၂ ၅၀
၈၅	ပဒေသာလှေ	၁၀	၅
၈၆	အောင်မင်္ဂလာမော်တော်	၅	၂ ၅၀
၈၇	သီတာညွန့်မော်တော်	၁၀	၅
၈၈	ငွေစိန်ဝင်းမော်တော်	၁၀	၅
၈၉	အောင်ထွန်းစန်းမော်တော်	၁၀	၅
၉၀	ဦးရန်ကုန်မော်တော်	၁၀	၅
၉၁	ဦးဘအို	၁၀	
၉၂	အောင်ထွန်းလှ မော်တော်	၁၀	
၉၄	သီတာညွန့်မော်တော်	၁၀	၅
၉၅	အောင်ရတနာမော်တော်	၁၀	၅
၉၆	စီးပွားရေးမော်တော်	၁၀	၅
၁၉၉	ကိုမောင်ခင်	၁၀	
၂၀၀	ကိုလှတင်	၅	
၂၀၁	ဟာသိမ်စိန်	၅	
၂၀၃	စိန်ဝင်းမြင့်	၁	
၂၀၄	ဇတိလ	၅	
၂၀၅	ဗမာ့တံခွန်	၅	၂ ၅၀
၂၀၆	အောင်ချစ်ထွန်း	၅	
	တဘက်မှ စာရင်းကအဆက်....	၃၂၀	၇၀ ၅၀

အကျယ်ရှင်းတမ်း (ဃ)

www.dhammaransi.com

ဦးပါမဲဘုရားကြီးကမ်းဆည်ရေးအတွက်
သဘော်-မော်တော်-လှေများမှ၊ အလှူငွေကောက်ခံရသောရှင်းတမ်း။
(၁-၁၀-၅၉-မှ၊ ၃၁-၁၀-၆၀ နေ့ထိ)

ပြေစာ နံပါတ်	ကုသိုလ်ရှင်အမည်	အလှူငွေ		မြေပိုင်ရှင် ပေးရငွေ	
	တဘက်မှ စာရင်းကအဆက်....	၃၂၀	....	၇၀	၅၀
၂၀၇	မောင်ဗမာ	၅			
၂၀၈	အောင်သိန်းကျော်	၂	၅၀	၁	၂၅
၂၀၉	ပုလဲမြ	၅			
၂၁၀	မဟာစိန်		၅၀		
၂၁၁	ကျော်ဇေယျ	၁၀			
၂၁၂	ဒေါင်းခင်း	၅			
၂၁၃	မမြခက်		၅၀		
၂၁၄	သော်တာညွန့်	၂	၅၀		
၂၁၅	ကိုစိန်တင်	၃၀			
၂၁၆	ဟိုက်ဟုတ်	၂			
၂၁၇	ဓနဗလ	၂			
၂၁၈	ကိုသန်းထွန်း	၁			
၂၁၉	စိန်ဝင်းမြ	၁၀		၅	
၂၂၀	ဦးစံရွှေ	၁	၅၀		
၂၂၁	ဆရာဝက်	၅			
၂၂၂	နဂါးညီနောင်	၁			
၂၂၃	ဦးစိုးအောင်		၅၀		
၂၂၄	သော်ဒါစိန်	၂			
၂၂၅	ဝင်းမော်တော်	၂	၅၀		
၂၂၆	ဦးစန်းကြွယ်	၂	၅၀		
၂၂၇	အောင်သဗ္ဗာကြီး	၁			
၂၂၈	ဦးမြဟံ		၅၀		
၂၂၉	မောင်ရှင်		၅၀		
၂၃၀	ဦးမြဦး	၁			
၂၃၁	ဦးဒိဘိုး	၈			
၂၃၂	အောင်သိဒ္ဓိ	၁			
	ရှေ့စာရင်းနှင့်ဆက်ရန်...	၄၂၁	....	၇၆	၇၅

အကျယ်ရှင်းတမ်း (ဃ)

www.dhammaransi.com

ဦးပါရဲ ဘုရားကြီး ကမ်းဆည်ရေးအတွက်
သဘော်-မော်တော်-လှေများမှ- အလှူငွေကောက်ခံရသောရှင်းတမ်း။
(၁-၁၀-၅၉-မှ၊ ၃၁-၁၀-၆၀ နေ့ထိ)

ပြေစာ နံပါတ်	ကုသိုလ်ရှင်အမည်။	အလှူငွေ	မြေပိုင်ရှင် ပေးရငွေ
	တဘက်စာရင်းကအဆက်....	၄၂၁	၇၆ ၇၅
၂၃၃	သီဝလ	၃	
၂၃၄	အောင်မေတ္တာကြီး	၂	
၂၃၅	လှဒေဝီ	၃	
၂၃၆	ဦးသောင်းစိန်	၂	
၂၃၇	အောင်သစ္စာ	၁	
၂၃၈	ဝင်းသဇင်	၃	
၂၄၀	မြဇိမာန်	၅	
၂၄၁	ပြေစာပြောက်		
၂၄၂	ပြေစာပြောက်		
၂၄၃	ပြေစာပြောက်		
၂၄၄	သဘော်	၁၀	၅
၂၄၅	ပြေစာမရှိ		
၂၄၆	ပြေစာမရှိ		
၂၄၇	ပြေစာမရှိ		
၂၄၈	ပြေစာမရှိ		
၂၄၉	ပြေစာမရှိ		
၂၅၀	ပြေစာမရှိ		
၇၀၁	စိန်အောင်ငွေး	၁၀	
၇၀၂	ဦးတင်လှ	၂၀	၁၀
၇၀၃	သီတာညွန့်	၁၀	
၇၀၄	စီးပွားရေး	၁၀	၅
၇၀၅	ရွှေဟာသီ	၂	
၇၀၆	ဘောဂသောင်ညွန့်	၅	
၇၀၇	ထွန်းမေတ္တာ	၁၀	
၇၀၈	အောင်မြင့်မင်္ဂလာ	၂	
၇၀၉	ဖွေးဝင်းမောင်	၈	၄
	ရှေ့စာရင်းနှင့်ဆက်ရန်....	၅၂၇	၁၀၀ ၇၅

www.dhammaransi.com

ဦးပါရဲဘုရားကြီးကမ်းဆည်ရေးအတွက်

သင်္ဘော-မော်တော်-လှေများမှ အလှူငွေကောက်ခံရသောရှင်းတမ်း။

(၁-၁၀-၅၉-မှ ၃၁-၁၀-၆၀ နေ့ထိ)

ပြေစာနံပါတ်	ကုသိုလ်ရှင်အမည်	အလှူငွေ		မြေပိုင်ရှင်ပေးရငွေ	
	တဘက်မှ စာရင်းကအဆက်....	၅၂၇	....	၁၀၀	၇၅
၇၀၀	စိန်အောင်ဌေး	၁၀		၅	
၇၀၁	ဂင်္ဂါဝင်း	၅		၂	၅၀
၇၀၂	ငွေကြယ်	၁၀		၅	
၇၀၃	အောင်ရတနာ	၁၀		၅	
၇၀၄	စီးပွားရေး	၁၀			
၇၀၅	သီတာညွှန့်	၁၀		၅	
၇၀၆	သုခမောင်	၂			
၇၀၇	ဟာသ်ာတ	၂၀		၁၀	
၇၀၈	ရွှေပြည်ကြီး	၁	၅၀		
၇၀၉	မြစ်နီးကျိုင်	၅			
၇၁၀	အောင်မေမြင့်	၅		၂	၅၀
၇၁၁	အောင်သိန်းတန်	၁၀		၅	
၇၁၂	မျိုးမြင့်မောင်	၂		၁	
၇၁၃	မင်းမဟော်	၃			
၇၁၄	အောင်ထွန်းစိန်	၁၅		၇	၅၀
၇၁၅	အောင်ရတနာ	၁၀		၅	
၇၁၆	စီးပွားရေး	၁၀		၅	
၇၁၇	အောင်မင်္ဂလာညွှန့်	၅			
၇၁၈	စိန်ပဒေသာ	၄			
၇၁၉	အင်းမတိုင်း	၁			
၇၂၀	သီတာညွှန့်	၅		၂	၅၀
၇၂၁	စိန်မြရင်	၅			
၇၂၂	အောင်ရတနာ	၅			
၇၂၃	နိုင်လွန်	၅			
၇၂၄	ရဲထွန်း	၃			
၇၂၅	မမလေးဆေးလိပ်ခုံ	၁၀			
	ရှေ့စာရင်းနှင့်ဆက်ရန်....	၇၀၈	၅၀	၁၆၁	၇၅

www.dhammaransi.com

အလှူရှင်စာရင်း (ဃ)

ဦးပါရဲ ဘုရားကြီး ကမ်းဆည်ရေးအတွက်

သင်္ဘော-မော်တော်-လှေများမှ- အလှူငွေကောက်ခံရသောရှင်းတမ်း။

(၁-၁၀-၅၉-မှ၊၃၁-၁၀-၆၀ နေ့ထိ)

ပြေစာ နံပါတ်	ကုသိုလ်ရှင်အမည်	အလှူငွေ		မြေပိုင်ရှင် ပေးရငွေ	
	တဘက်စာရင်းကအဆက်....	၇၀၈	၅၀	၁၆၁	၇၅
၇၃၆	သီတာညွှန့်	၁၀		၅	
၇၃၇	မြဒေါင်း	၁၀		၅	
၇၃၈	အောင်ရတနာ	၁၀		၅	
၇၃၉	ရွှေဟာသော	၅			
၇၄၀	သီတာညွှန့်	၁၀		၅	
၇၄၁	ရတနာဝင်း	၁၀		၅	
၇၄၂	စိန်ဝင်းကြည်	၁၀		၅	
၇၄၃	အောင်ရတနာ	၁၀		၅	
၇၄၄	ဦးဆန်းဆန်း	၅			
၇၄၅	ရဲမြင့်	၂			
၇၄၆	အောင်သပြေ	၅		၂	၅၀
၇၄၇	ရွှေဇင်ယော်	၃			
၇၄၈	သီဟ	၅			
၇၄၉	ဘုရင့်နောင်	၅			
၇၅၀	စိန်ဝင်းကြည်	၁၀			
၇၅၁	အောင်ရွှေသိန်း	၁			
၇၅၂	ပုသိမ်ညွှန့်	၅			
၇၅၃	အောင်ရတနာ	၁၀			
၇၅၄	မွှေးဝင်း	၁			
၇၅၅	မြစန်းကြိုင်	၅			
၇၅၆	မြဇမ္ဗူဝင်း	၅		၅	
၇၅၇	သီတာမော်တော်	၃			
၇၅၈	စီးပွားရေး	၁၀			
၇၅၉	စီးပွားရေး	၁၀			
၇၆၀	စိန်အောင်မွှေး	၁၀			
၇၆၁	ရွှေဇင်ယော်	၃			
	ရှေ့စာရင်းနှင့်ဆက်ရန်....	၈၈၁	၅၀	၁၉၉	၂၅

www.dhammaransi.com

ဦးပါရဲဘုရားကြီးကမ်းဆည်ရေးအတွက်
သဘော်-မော်တော်-လှေများမှ၊ အလှူငွေကောက်ခံရသောရှင်းတမ်း၊
(၁-၁၀-၅၉-မှ၊ ၃၁-၁၀-၆၀ နေ့ထိ)

ပြေစာ နံပါတ်	ကုသိုလ်ရှင်အမည်	အလှူငွေ		မြေပိုင်ရှင် ပေးရငွေ	
	တဘက်မှ စာရင်းကအဆက်....	၈၈၁	၅၀	၁၉၉	၂၅
၇၆၂	မိန်အောင်ငွေး	၁၀			
၇၆၃	ရွှေကြာ:မော်တော်	၅			
၇၆၄	ရတနာစိန်လှ	၅			
၇၆၅	မဲ့ဟာသီ	၄			
၇၆၆	ပဒေသာ	၁၀			
၇၆၇	ရတနာဝင်း	၁၀			
၇၆၈	မြိုင်မာလာ	၁၀			
၇၆၉	ရွှေဇင်ယော်	၇			
၇၇၀	ဒိုင်းမွန်း	၁၀			
၇၇၁	သီတာညွှန့်	၁၀			
၇၇၂	သီတာညွှန့်	၁၀			
၇၇၃	ငွေပဒေသာ	၁၀		၅	
၇၇၄	မောင်ဗလ	၅			
၇၇၅	ရွှေဗမာ	၅			
၇၇၆	ဟာသီစိန်	၁၀		၅	
၇၇၇	မိန်မျှား (၁)	၁၀		၅	
၇၇၈	ကျော်ဇေယျ	၅			
၇၇၉	ရွှေနှင်းဆီ	၁၀		၅	
၇၈၀	အောင်သုခ	၅			
၇၈၁	မိန်စစ်	၅			
၇၈၂	မိန်မျှား (၂)	၁၀		၅	
၇၈၃	ဦး၃၁ခင် အောင်ရတနာ	၅			
၇၈၄	ဦးမောင်ဝင်း	၁၀			
၇၈၅	ဇော်သိဂိ	၁၀			
၇၈၆	ရတနာသိဒ္ဓိ	၅			
၇၈၇	အောင်သိန်းထွန်း	၅			
	ရှေ့စာရင်းနှင့်ဆက်ရန်....	၁၀၇၈	၅၀	၂၂၄	၂၅

www.dhammaransi.com

[illegible] (ဃ)

ဦးပါရဲ ဘုရားကြီး ကမ်းဆည်ရေးအတွက်

သင်္ဘော-မော်တော်-လှေများမှ- အလှူငွေကောက်ခံရသောရှင်းတမ်း၊

(၁-၁၀-၅၉-မှ၊၃၁-၁၀-၆၀ နေ့ထိ)

ပြေစာ နံပါတ်	ကုသိုလ်ရှင်အမည်	အလှူငွေ		မြေပိုင်ရှင် ပေးရငွေ	
	တဘက်စာရင်းကအဆက်....	၁၀၇၈	၅၀	၂၂၄	၂၅
၇၈၈	အောင်ဆန်းသဇင်	၅			
၇၈၉	ဦးဌာခင်	၁၀			
၇၉၀	စိန်ငွေးကြီး	၁၀		၅	
၇၉၁	မြစန်းကြိုင်	၁၀		၅	
၇၉၂	အောင်သစ္စာ	၅			
၇၉၃	မာလာဆွေ	၁၀		၅	
၇၉၄	ရွှေငွေရ	၁၀			
၇၉၅	ရွှေငွေရ	၁၀			
၇၉၆	ရတနာဝင်း	၁၀			
၇၉၇	ရတနာဝင်း	၁၀			
၇၉၈	စိန်အောင်ငွေး	၁၀			
၇၉၉	စိန်အောင်ငွေ	၁၀			
၈၀၀	ဟာသီစိန်	၁၀		၅	
၈၀၁	ရိုးမမော်တော်	၃၀			
၈၀၂	ရဲညွန့်ထွန်း	၃			
၈၀၃	ဇော်သိရိ	၁၀		၅	
၈၀၄	အောင်သုခ	၅			
၈၀၅	ဝင်းမောင်	၁၀		၅	
၈၀၆	ရေဘုမြင့်	၅			
၈၀၇	စီးပွားရေး	၁၀			
၈၀၈	စီးပွားရေး	၁၀		၅	
၈၀၉	စိန်ဝင်းကြည်	၁၀		၅	
၈၁၀	ပဏ္ဍမြား	၅			
၈၁၁	ဝင်းနိုင်	၂			
၈၁၂	ဘာရ်ုတက်နှင့် စီတာ	၂၀		၁၀	
၈၁၃	အောင်ရတနာ	၁၀		၅	
	ရှေ့စာရင်းနှင့်ဆက်ရန်....	၁၃၂၈	၅၀	၂၇၉	၂၅

www.dhammaransi.com

ဦးပါမဲ့ဘုရားကြီးကမ်းဆည်ရေးအတွက်
သဘော်ာ-မော်တော်-လှေများမှ၊ အလှူငွေကောက်ခံရသောရှင်းတမ်း။
(၁-၁၀-၅၉-မှ၊ ၃၁-၁၀-၆၀ နေ့ထိ)

ပြေစာ နံပါတ်	ကုသိုလ်ရှင်အမည်	အလှူငွေ	မြေပိုင်ရှင် ပေးရငွေ
	တဘက်မှ စာရင်းကအဆက်...	၁၃၂၈.၅၀	၂၇၉.၂၅
၂၁၁၄	ငွေပြေမော်တော်	၅	
၂၁၁၅	ဇော်ဝဏ္ဏ	၅	
၂၁၁၆	ရဲသွန်း	၃	
၂၁၁၇	မဟာဆော့	၁၀	
၂၁၁၈	ငွေးဝင်း	၃	
၂၁၁၉	အေးမျှား ၂။	၁၀	
၂၁၂၀	ငွေနိုင်း	၅	
၂၁၂၁	စိန်မျှား ၂။	၃	
၂၁၂၂	ရတနာဝင်း	၁၀	
၂၁၂၃	ဟသ်ာစိန်	၁၀	၅
၂၁၂၄	ရဲညွှန့်သွန်း	၅	
၂၁၂၅	ထိန်ဝင်း	၆	၃
၂၁၂၆	ဝင်းဗမာ	၁၀	၅
၂၁၂၇	စိန်မြရင်	၁၀	၅
၂၁၂၈	အောင်မင်္ဂလာ	၂၀	၁၀
၂၁၂၉	ဘုရင့်နောင်	၁၀	၅
၂၁၃၀	အောင်ရတနာမြ	၁၀	၅
၂၁၃၁	မြနှင်းဆီ	၁၀	၅
၂၁၃၂	ပွဲစားကြီး	၃	
၂၁၃၃	အောင်ထွန်းစန်း	၁၀	၅
၂၁၃၄	သူရိယပွဲရုံ	၁	.၅၀
၂၁၃၅	အောင်သိဒ္ဓိ	၁	.၅၀
၂၁၃၆	စိန်ငွေးကြီး	၁၀	၅
၂၁၃၇	သိန်းထွန်းပွဲရုံ	၃	
၂၁၃၈	အောင်ကျော်ညွှန့်	၁၃	
၂၁၃၉	ရွှေရဲညွှန့်	၁၀	၅
	ရှေ့စာရင်းနှင့်ဆက်ရန်....	၁၅၂၄.၅၀	၃၃၈.၂၅

www.dhammaransi.com

ဦးပါရဲ ဘုရားကြီး ကမ်းဆည်ရေးအတွက်
သင်္ဘော-မော်တော်-လှေများမှ- အလှူငွေကောက်ခံရသောရှင်းတမ်း။
(၁-၁၀-၅၉-မှ၊၃၁-၁၀-၆၀ နေ့ထိ)

ပြေစာနံပါတ်	ကုသိုလ်ရှင်အမည်၊	အလှူငွေ		မြေပိုင်ရှင်ပေးရငွေ	
	တဘက်စာရင်းကအဆက်...	၁၅၂၄	၅၀	၃၃၈	၂၅
၂၁၄၀	မင်္ဂလာသိန်း	၁			
၂၁၄၁	အောင်သိန်း	၂			
၂၁၄၂	ဦးဖြန့်	၂			
၂၁၄၃	ဒိုင်းညွန့် ၁	၁၀		၅	
၂၁၄၄	ပုလဲမြိုင်	၂			
၂၁၄၅	မျိုးမြင့်မောင်	၅			
၂၁၄၆	ဦးထင်စော	၅			
၂၁၄၇	မင်္ဂလာသိန်း	၂			
၂၁၄၈	ဦးထွန်းမှိန်	၂			
၂၁၄၉	နဂါးညီနောင်	၁			
၂၁၅၀	အေးအေးကြီး	၁၀		၅	
၂၁၅၁	သိန်းထွန်း	၂			
၂၁၅၂	စိန်ရွှေကြီး	၃			
၂၁၅၃	အောင်ဇမ္ဗူ	၁၀		၅	
၂၁၅၄	လှဝင်းမောင်	၅			
၂၁၅၅	ကြိုတိုင်းအောင်	၁			
၂၁၅၆	အေ ဘိ ဘိ	၁၀		၅	
၂၁၅၇	နဂါးညီနောင်	၂			
၂၁၅၈	အောင်မြင့်ကြည်	၅			
၂၁၅၉	ပဒေသာမော်တော်	၁၅			
၂၁၆၀	ပြည်ကြီးသိန်း	၁၀		၅	
၂၁၆၁	ပုလဲမြ	၂			
၂၁၆၂	ရဟာနာပုံ	၅			
၂၁၆၃	ပြည်သိန်းထွန်း	၁၀			
၂၁၆၄	ရဲမြင့်	၂			
၂၁၆၅	ရွှေကျေးမောင်	၅			
	ဖွေ့စာရင်းနှင့်ဆက်ရန်....	၁၆၅၃	၅၀	၃၆၃	၂၅

www.dhammaransi.com

ဦးပါရဲ ဘုရားကြီး ကမ်းဆည်ရေးအတွက်
သင်္ဘော-မော်တော်-လှေများမှ- အလှူငွေကောက်ခံရသောရှင်းတမ်း။
(၁-၁၀-၅၉-မှ၊၃၁-၁၀-၆၀ နေ့ထိ)

ပြေစာနံပါတ်	ကုသိုလ်ရှင်အမည်။	အလှူငွေ		မြေပိုင်ရှင်ပေးရငွေ	
	တဘက်စာရင်းကအဆက်....	၁၆၅၃	၅၀	၃၆၃	၂၅
၂၀၆၆	ဦးသိန်းမြင့်	၁၀			
၂၀၆၇	ဦးတင်စိန်	၃၀			
၂၀၆၈	စိန်စံ	၅			
၂၀၆၉	အောင်ထွန်းခိန်	၁၀			
၂၀၇၀	ခေတ်ခမော်ပွဲရုံ		၅၀		
၂၀၇၁	မောင်ညွှန့်သိုင်	၃			
၂၀၇၂	ငွေလမင်း	၅			
၂၀၇၃	တက်နေဝင်း	၁၅		၅	
၂၀၇၄	ကျော်ဧယျ	၁			
	ကောက်ခံရသည့်အလှူငွေစုစုပေါင်း....	၁၇၃၃		၃၆၈	၂၅

☆ မှတ်ချက် ☆

မော်တော်ဆိပ်ကမ်းမှ ကောက်ခံရသည့်ငွေစုစုပေါင်း	၂၁၇၂	၆၀
မြေပိုင်ရှင်များအားပေးရငွေ ၃၆၈-၂၅		
မော်တော်များ၌ ကောက်ခံပေးသူများအား ဆုအဖြစ် ပေးငွေ၇၁-၃၅	၄၃၉	၆၀
အသားတင်ကျန်အလှူငွေပေါင်း:—	၁၇၃၃	

www.dhammaransi.com

ပြည်လုံးကပ်ကျော် ဦးပါရဲ စေတီတော်ကြီး၏ ကျောက်တန်းဆည်ရေး ရငွေ

၁။	ကျွန်းသာယာနှင့် ကမ်းဆက်သော လှူကျူးဘော့တံတားရငွေ	၄၈၁၀	၀၀
၂။	ပျော်ပွဲရှင်ပွဲ ဝိုင်းများမှရငွေ	၂၂၈၀၀	၀၀
၃။	ပွဲဈေးတန်း ဆိုင်များမှရငွေ	၉၇၇	၀၀
၄။	ကျောက်တန်းများအတွက် ကျောက်အလှူခံမှရငွေ	၁၇၃၈	၇၅
၅။	ဖဲပြား တံဆိပ်ကလေးများ ရောင်းရငွေ	၁၇	၀၀
	ရရပေါင်း...	၃၀၃၄၂	၇၅

☆ မှတ်ချက် ☆

အသေးစိတ်များကို သိလိုက ကမ်းဆည်ရေးအဖွဲ့ ဥက္ကဋ္ဌထံတွင်။ လာရောက်၍၊ ကြည့်ရှုနိုင်ပါသည်။

၃၀၃၄၂	၇၅

www.dhammaransi.com

ထီးတင်ပွဲတော်အတွင်း ရသုံးငွေ အကျဉ်းချုပ်ရှင်းတမ်း
ကုန်ငွေ။

၁	ဦးပါလဲ ဘုရားကြီး ခေတ္တလှည့်ငွေမှပြန်ပေးငွေ (ငွေတိုက်စာရေးကြီး ဦးအေးမောင်အားပေး ၈၅၀ိ၊ ဦးအေးချိုအား ကျန်ငွေရှင်းပေး ၁၁၅၀၊ ပေါင်း- ၂၀၀၀)	☆ ၂၀၀၀	၀၀
၂	တရားဟောဘုန်းကြီးနှင့်ရှပ်ရှင်များ(၂)ရက်အတွက်အလှူငွေ	၂၃၀	၀၀
၃	ဝေယျာဝစ္စအတွက် ဘုရားကုန်းတော်ပေါ်၌သုံးငွေ	၄၅၆	၈၀
၄	အသံခဲ့ျစက်အတွက် ကုန်ကြငွေ	၃၃၅	၀၀
၅	ဘုရားပွဲတော်ရက်အတွင်းဝင်ငွေ-ထွက်ငွေစာရင်းများ အသေးစိတ် ပြုလုပ်ပေးရာ၌ သုအဖြစ်ပေး....	၁၀၀	၀၀
၆	ပွဲတော်တံဆိပ် ပဲပြား (၅၂) အတွက် ဒီနှံး သင့်ငွေ	၅၂	၀၀
၇	အခေါက်အဦးများအတွက် ကုန်ကြငွေ	၃၂၄၇	၄၀
၈	ဦးလှမောင် သစ်ဘိုးကျန်ကျွေးများဆပ်ငွေ	★ ၂၃၉၆	၀၀
၉	ပွဲတော်အတွင်း တံတားကူးလက်မှတ်များနှင့် ကျော်ငြာများ ဘိတ်စာများအတွက်ကုန်ကြငွေ	၄၀၂	၅၀
၁၀	စာရေးကရိယာဘိုး ကုန်ကြငွေ	၁၇	၇၅
၁၁	အငြိမ့်ပွဲနှင့် ဇာတ်ပွဲများအတွက် ကုန်ကြငွေ	၂၀၄၅	၀၀
၁၂	ဆရာဟာန်သို့ မီးရှူးမီးပန်းဘိုး	၄၁၀	၀၀

★ပွဲတော်မလုပ်မီ တင်ရှိနေသော ကျွေးအချို့ပြန်ဆပ်ငွေများ၊ ၁၁၆၉၂ ၄၅

www.dhammaransi.com

ပြည်လုံးကာပ်ကျော် ဦးပါရဲ့ စေတီတော်ကြီး၏ ကျောက်တန်းဆည်ရေး ရငွေ

ထောက်စာရင်းမှရငွေ....	၃၀၃၄၂	၇၅
	၃၀၃၄၂	၇၅

www.dhammaransi.com

ဘော်းတင်ပွဲတော်အတွင်း ရသုံးငွေအကျဉ်းချုပ်ရှင်းတမ်း ကုန်ငွေ။

	တဘက်စာရင်းမှရငွေ....	၁၁၆၈၂	၄၅
၁၃	လှေပြိုင်ပွဲအတွက် လှေသားများသို့ ပေးငွေ	၂၃၉	၀၀
၁၄	ဘောဇတံတားလက်မှတ်ရောင်းသူများသို့ပေးငွေ	၁၅၂	၀၀
၁၅	ပွဲတော်စောင့်ရှောက်ခ အသေးသုံးနှင့် ကွေးမွေးခစရိတ် အထွေထွေ	၁၈၆၃	၀၀
၁၆	လုပ်သားများသို့ ပေးငွေ	၈၇၀	၅၀
၁၇	ရင်းလုပ်သားများ စားစရိတ်	၄၁၇	၆၅
၁၈	သယ်ယူပို့ဆောင်ခ စရိတ်	၁၂၃	၀၀
၁၉	မီးစက်လုပ်သားများသို့ ပေးငွေ	၅၀	၀၀
၂၀	ဦးကြည်ထွန်း ရဟန်းခံ ရှင်ပြုအတွက် အလှူငွေ	၂၀၀	၀၀
၂၁	ပွဲတော်အနီးတွင် ရေနစ်သေဆုံးသွားသော ဦးဟံတင်၏ သား ၂ ဦး ဈာပနအတွက်ပေးငွေ	၁၀၀	၀၀
	ကုန်ကျငွေ ရရပေါင်း...	၁၅၇၀၃	၆၀
	စာရင်းပိတ်လက်ကျန်ငွေ...	၁၄၆၃၉	၁၅
		၃၀၃၄	[illegible]

www.dhammaransi.com

ပြည်လုံးကပ်ကျော် ဦးပါရဲ့ဇေတဝီတော်ကြီး၏ ကျောက်တန်း ဆည်ရေးနှင့် ထီးတင်ပွဲတော်အကျဉ်းချုပ်ရှင်းတမ်း။

၁	ကျွန်းသာယာ နှင့် ကမ်းဆက်သော လှူကူးဘော့တံတားမှ ရငွေပေါင်း....	၄၈၁၀	၀၀
၂	ကစားပိုင်းများမှ ရငွေ	၂၂၈၀၀	၀၀
၃	ပွဲဈေးတန်းများမှ ရငွေ....	၉၇၇	၀၀
၄	ကျောက်အလှူခံမှရငွေ....	၁၇၃၈	၇၅
၅	ဖဲပြားတံဆိပ် ကလေးများရောင်းရငွေ	၁၇	၀၀
	အားလုံးစုစုပေါင်းရငွေ....	၃၀၃၄၂	၇၅

ဝင်ငွေ ထွက်ငွေရှင်းတမ်း

ရငွေပေါင်း....	၃၀၃၄၂	၇၅
ကုန်ငွေပေါင်း....	၁၅၇၀၃	၆၀
အသားတင်လက်ကျန်....	၁၄၆၃၉	၁၅

နေ့စွဲ-၁၉၆၀-ခု၊ ဧပြီလ ၁၆ ရက်နေ့။

www.dhammaransi.com

ဟသ်ာတမြို့၊ ဦးပါရဲဘုရား ကျောက်တန်းဆည်ရန် နှင့် ထီးတင်ပွဲတော်ကို၊ ၁၉၆၀-ခု၊ ဧပြီလ၊ ၅-၆-၇-၈-၉-၁၀ နှင့် ၁၁-ရက်နေ့အထိ၊ ကျင်းပရာ၊ ၎င်းဘုရားပွဲကျင်းပသည့်အတွက်၊ ၁၊ ဘောဇုတံတား၊ ၂၊ ကစားဝိုင်း၊ ၃၊ ပွဲဈေးတန်း၊ ၄၊ ကျောက်အလှူခံငွေများနှင့် ဘုရားတံဆိပ်ပဲပြားကလေးများ ရောင်းရ၍မှ ရရှိသော ငွေများနှင့်ငွေစာရင်းများကို၊ အတွင်းရေးမှူးကတင်ပြရာ သက်ဆိုင်ရာဖြတ်ပိုင်းများ မှတ်တမ်းစာအုပ်များနှင့် စစ်ဆေးကြည့်ရှုရာ မှန်ကန်ပါသည်။

၎င်းပွဲတော်ရက်များတွင်၊ ဝေယျာဝစ္စအတွက် နှင့် စောင့်ရှောက်ခ အတွက် ကုန်ကျသော ငွေစာရင်းများကို တင်ပြထားသည်ကို တွေ့ရှိသည်။ အဆိုပါပွဲတော်ရက်များတွင်၊ လုံချုံမှုနှင့် ခိုက်ရန်ဖြစ်ပွားခြင်းမရှိရန်၊ အခြားသော အဘက်ဘက်မှ စောင့်ရှောင့်ရသည့်အတွက် ကုန်ကျမှုခံရမည်မှာ-ပွဲတော်ကျင်းပတိုင်းအစဉ်အလာဖြစ်သဖြင့်၊ ၎င်းအသုံးစရိပ်များကို လက်ခံသင့်သည်ဟုယူဆပါသည်။

ဦးလှမောင်သို့ ယခင်မျှောတိုင်ဘိုး ကျန်ငွေ ၂၃၉၆ ကျပ်ကို၊ ယခုပွဲတော်ရက်မှ ရရှိသည့်ငွေများမှ အပြေဆပ်ထားသည်ကို တွေ့ရှိသည်။ သို့သော်အခြားမှ အလှူမခံဘဲ ပွဲတော်ရက်စာရင်းများထဲမှ ပေးဆပ်ခြင်းသည် ကောင်းသည်ဟုယူဆပါသည်

ရငွေနှင့် ကုန်ငွေစာရင်းမှာ အောက်ပါအတိုင်းဖြစ်ပါသည်။

ရငွေပေါင်း....	၃၀၃၄၅၊....၇၅
ကုန်ကြငွေပေါင်း....	၁၅၇၀၃၊....၆၀
အသားတင်လက်ကျန်ငွေပေါင်း.....	၁၄၆၃၉၊....၁၅

(ငွေကျပ်-တသောင်းလေးထောင် ခြောက်ရာသုံးဆယ့်ကိုးကျပ် တဆယ့်ငါးပြား)

အဆိုပါရရှိသော ငွေများထဲမှ စာရင်းစစ်ဆေးခြင်းမပြုမီ နိုင်ငံတော် ကူးသန်းရောင်းဝယ်ရေးဘဏ်သို့ ငွေကျပ် ၁၅၀၀၀ (ငွေကျပ်တသောင်း ငါးထောင် ကျပ်တိတိ) အပ်ထားသည်ကိုသိရှိရသည်၊ ၎င်းအနက် အတွင်းရေးမှူးက စိုက်ထားရသော ငွေကျပ် ၃၆၀။ ၈၅ပြားမှာ ထုပ်မယူရသေးခြေ။

ယခုအသားတင် ကျန်ရှိသော ငွေမှာ ကျပ် ၁၄၆၃၉၊ ၁၅ါး ဖြစ်ပါသည်။ ပွဲတော်အတွက် ဝယ်ယူသုံးစွဲသော သက်ငယ်၊ ဝါး၊ သစ်များကိုပြန်လည်ရောင်းချပါက ငွေ ထပ်မံရရှိမည်ဖြစ်ပါသည်၊ အဆိုပါ ပစ္စည်းများ ရောင်းချပြီး နောက်မှ နောက်ဆက်တွဲ စာရင်းတွင်ပြပါမည်။

(ပုံ) အေးမောင်၊
စာရင်းစစ်
ကမ်းဆည်ရေးအဖွဲ့
၁၇-၄-၆၀။

www.dhammaransi.com

မှတ်ချက်။

စာရင်းစစ်ဟောင်း ကွယ်လွန်သူ ဦးအေးမောင်၏ ရှင်းတမ်း ခေါင်းစဉ်တွင်၊ ပြည်လုံးကပ်ကျော် ဦးပါရဲ စေတီတော်ကြီး၏။ ကျောက်တန်း ဆည်ရေး နှင့် ထီးတင်ပွဲတော်အတွင်း ရသုံးငွေအကျဉ်းချုပ် ရှင်းတမ်းဟု ဖော်ပြထားပါသည်။ စင်စစ်မှာ ၁၇-၄-၆၀။ ၁၃၂၂-ခု။ ဦးတံခွန်လပြည့်ကျော် ၇-ရက်နေ့ အစည်းအဝေးမှတ်တမ်းအရ ကမ်းဆည်ရေးအဖွဲ့မှ ဦးစီး၍ ဘုရားကြီး ထီးတင်ပွဲမှ ရငွေရှင်းတမ်းဖြစ်သင့်ပါသည်။ (ကျောက်တန်းဆည်ရန် ကျောက်တုံးရောင်းရငွေ)(ဘောတံတားမှ ရငွေ။) (ပျော်ပွဲရွှင်ပွဲ ဝိုင်းများမှရငွေ) (ပွဲဈေးတန်းဆိုင်များမှရငွေ) မဲပြားတံဆိပ်ခလေးများ ရောင်းရငွေ) စသည့် အလှူခံ ရငွေ များသည်။ ကျောက်တန်းတခုတည်းဆည်ရန် မဟုတ်ဘဲ ဘုရားကြီး မပြိုမပျက်ရန်။ ကမ်းဆည်ရေးငွေ ဖြစ်ကြောင်းကို အလှူငွေကောက်ခံသည့် ပြေစာဖြတ်ပိုင်းစာအုပ်များ၏ ခေါင်းစဉ်။ဟာသိဒ္ဓိတမြို့ ပြည်လုံးကပ်ကျော် ဦးပါရဲစေတီတော်ကြီး ကမ်းဆည်ရေး ရံပုံငွေအလှူခံဖြတ်ပိုင်း၊ ဟု အတိအလင်းတွေ့ရှိရ၍ ဘုရားကြီး ကမ်းဆည်ရေးရံပုံငွေ ဟု။ ရှင်းတန်းခေါင်းစဉ်တွင် ပြသင့်ပေသည်။

၎င်းရှင်းတမ်းများကို အသေးစိပ် စစ်ဆေးမှန်ကန်ကြောင်း၊ စာရင်းစစ် အစီရင်ခံစာတွင် တွေ့ရှိရပါသည်။ ဤသို့စာရင်းစစ်တဦး၏ အသေးစိပ် စစ်ဆေးပြီးသော၊ စာရင်းများနှင့် ရှင်းတမ်းများကို၊ နောက်စာရင်းစစ် တဦးက၊ ထပ်မံစစ်ဆေးရသည်ဟု အစိုးရဌာနများတွင်၎င်း။ ဘဏ်တိုက်များတွင်၎င်း။ ကူးသန်းရောင်းဝယ်ရေး ကုန်တိုက်ကြီးများတွင်၎င်း။ ထုံးတမ်းစဉ်လာမရှိရုံမက၊ စာရင်းစစ်များ၏၊ သိက္ခာကို စောင့်သိချိုသေရမည်ဖြစ်၍၊ ထပ်မံစစ်ဆေးခြင်းမပြုဘဲ၊ ဦးအေးမောင် (ကွယ်လွန်သူ) စာရင်းစစ်၏ စစ်ဆေး ထားသည့် အတိုင်း ထည့်သွင်း ရိုက်နှိပ် ပြလိုက်ခြင်းဖြစ်ပါကြောင်း။

(ပုံ) ကံကြီး။

အကျိုးဆောင်စာရင်းစစ်။

www.dhammaransi.com

ဟာသိာတမ္ဗြ- ဦးပါရဲစေတီတော်ကြီး မပြိုမပျက်ရန်၊ ဘုရားကြီး ကမ်းဆည်ရေးအဖွဲ့ကြီး၏ စတင်ကမ်းဆည်သည့်(၁၃၂၀-ခု၊ တန်ဆောင်မုန်းလဆုပ် ၁၀-ရက်) ၂၀-၁၁ ၅၈၊နေ့မှ၊(၁၃၂၂-ခု၊ တန်ဆောင်မုန်းသွန်း ၁၃-ရက်၊ ၃၁-၁၀-၆၀ခုအထိ) ၁ နှစ် ၁၁လ၊ နှင့် ၃ရက်အတွင်း၊ကောက်ခံရရှိသည့်အလှူငွေများနှင့်၊ကမ်းဆည်ရာ၌၊ အထွေထွေကုန်ကျငွေများ၏

☆ စာရင်းစစ်မှတ်တမ်း ☆

၁။ ဟာသိာတမ္ဗြ၊ ဦးပါရဲစေတီတော်ကြီး မပြိုမပျက်ရန် ကမ်းဆည်ရေးအတွက်၊ ၁၃၂၀ ခု၊ တန်ဆောင်မုန်းသွန်း ၁၀-ရက်၊ ၂၀-၁၁-၅၈၊ နေ့၌ ဗဟိုမီးသတ်ခန်းမဆောင်တွင်၊ မြို့ပေါ်မှ ဂုဏ်သရေရှိ ပုဂ္ဂိုလ်ကြီး ၉၆ ဦးတက်ရောက်သည့်လူထုအစည်းအဝေးပွဲတရပ် ကျင်းပပြီးလျှင်၊ ကမ်းဆည်ရာ၌ ထမြောက်အောင်မြင်ရေးကို ဇွဲနှင့်ရှု၍၊ အားသွန်ခွန်စိုက် ဆောင်ရွက်ကြမည့်အောက်ပါ ပုဂ္ဂိုလ်ကြီးများအား အမှုဆောင်လူကြီးများအဖြစ်ရွေးချယ်တင်မြှောက်ကြသည်ကို တွေ့ရပါသည်။

၁။ ဦးဘအောင် နာယကကြီး။ ၂။ ဦးကြည်ထွန်း ဥက္ကဋ္ဌ၊ ၃ ဦးအေးချို အတွင်းရေးမှူး။ ၄။ ဦးကျော်လှ ငွေထိန်းလူကြီး နှင့် အမှုဆောင်လူကြီး ၂၀၊ ရစုပေါင်း ၂၄ ဦးအား အများသဘောတူ ရွေးကောက်တင်မြှောက်ပြီးလျှင်၊ဘဏ္ဍာရေးဆပ်ကော်မတီများအဖြစ် ပုဂ္ဂိုလ်ကြီး ၁၅ ဦးအားလည်း ရွေးချယ်တင်မြှောက်ကာကမ်းဆည်ရေးလုပ်ငန်းကို စတင်ဆောင်ရွက်ခဲ့ကြကြောင်း တွေ့ရပါသည်၊

၂။ ကမ်းဆည်ရေးလုပ်ငန်းများကို ၂၈-၁၁-၅၈ မှ၊ ၂၀-၁၂-၅၈နေ့ထိ၊ ဆောင်ရွက်ခဲ့စဉ်။ ရသုံးငွေပဋ္ဌမ ရှင်းတမ်း၊ ကို၊ ၁၃၂၀-ခု၊ နတ္တော်လပြည့်ကျော် (၁)ရက်။ ၂၆-၁၂-၅၈ နေ့ ပြုလုပ်သည့် ကမ်းဆည်ရေးအဖွဲ့ အမှုဆောင်အစည်းအဝေးတွင်၊ တက်ရောက်သည့်အမှုဆောင်လူကြီး ၂၀ဦး၌ အသေးစိပ်ရှင်းပြချက်ကို အများသဘောတူ လက်ခံ၍ စာရင်းရှင်းတန်းစာအုပ်ရေ ၅၀၀ ရိုက်နှိပ် ဝေငှရန်ဆုံးဖြတ်ကြသည်ကိုတွေ့ရပါသည်၊ ထိုဆုံးဖြတ်ချက်ကို။ ၁၃၂၀-ခု၊ ပြာသိုလဆန်း ၂ရက် ၁၀-၁-၅၉ ခု၊ ကမ်းဆည်ရေးအမှုဆောင် အစည်းအဝေးတွင် အတည်ပြုသည့်ပြင်။ ၁၃၂၀ ခု။ ပြာသိုလဆန်း ၃-ရက်။ ၁၁-၁-၅၉ ခုနေ့ လူထုရှင်းလင်းပွဲကြီးမှလည်း ထပ်ဆင့်လက်ခံအတည်ပြုခဲ့ပါသည်။

၃၊ ကမ်းဆည်ရေးအဖွဲ့ အမှုဆောင်အစည်းအဝေးကို ၁၃၂၀-ခု တပို့တွဲ

www.dhammaransi.com

လဆန်း ၆ ရက်။ ၁၃။၂။၅၉ နေ့။ ကျောင်းပရာ အဖွဲ့ဝင်လူကြီးမင်း ၁၂ဦးတက်ရောက်ပါသည်။ ရသုံးငွေ ငွေစာရင်းရှင်းတမ်း ၂၁၊၁၂၊၅၇ မှ ၁၂။၂။၅၉ထိ။ အသေးစိပ်ရှင်းလင်းတင်ပြရာ။ အမှုဆောင်အဖွဲ့က ကန့်ကွက်သူမရှိ လက်ခံသည်ကို တွေ့ရပါသည်။

ထိုဆုံးဖြတ်ချက်ကို ၁၃၂၀ ခု၊ တပို့တွဲလပြည့်ကျော် ၇ ရက်၊ ၁၊၃၊၅၉ နေ့၊ သင်္ဘာတော် ၃၅ပါး၊ မြို့နေဂုဏ်သရေရှိ ပုဂ္ဂိုလ်ကြီးများနှင့်အမှုဆောင် လူကြီးများပါ ၂၀၀ကျော်တက်ရောက်သည့်မြို့လုံးကျွတ် အစည်းအဝေးကြီး၌၊စာရင်းရှင်းတမ်း ၂ခုစလုံးကို၊ လက်ခံအတည်ပြုခဲ့ပါသည်။

၄၊ ကမ်းဆည်ရေးကိစ္စအတွက်၊လူထုရှင်းလင်းပွဲအစည်းအဝေးကို၊၁၃၂၁ခု တော်သလင်းလပြည့်ကျော် ၁၀ ရက်၊ ၂၆-၉-၅၉ တွင် ပြုလုပ်ရာ၊ ၃၇ ဦးတက်ရောက်ကြပါသည်၊ ၂၀-၁၁-၅၇မှ။ ၂၅-၉-၅၉ ခု နှစ်၏၊ ကာလအတွင်း ရသုံးငွေစာရင်းရှင်းတန်း။(စာပုံနှိပ်စက်ဖြင့် ရိုက်နှိပ်ထားသည့်ရှင်းတန်း) ကို။ အတွင်းရေးမှူးက တပိုဒ်စီ ဘတ်ကြားရှင်းလင်းပြရာ။ ငြင်ဆင်ချက်မရှိ အများသဘောတူလက်ခံအတည်ပြုကြပါသည်၊

၎င်းလူထုအစည်းအဝေးကြီးတွင် ကမ်းဆည်ရေးလုပ်ငန်းကို ကျယ်ပြန့်စွာအခင်တိုက် အားတိုက် လုပ်ဆောင်နိုင်ရန်၊ အမှုဆောင်သစ်များထပ်မံရွေးချယ်ရာ။

၁၊ ဥက္ကဋ္ဌ ဦးကြည်ထွန်း။ ၂။ ဒုဥက္ကဋ္ဌ ဗိုလ်ကြီးတင်ထွေး၊ ၃၊ အတွင်းရေးမှူး ဦးကျော်လှ၊ ၄။ တွဲဘက်အတွင်းရေးမှူး ဦးအေးချို။ ၅။ ငွေထိမ်း ဦးစောလွင် နှင့် ဦးရွှေ၊ ၆။ စာရင်းစစ် ဦးအေးမောင် နှင့် သာမန်အလုပ်အမှုဆောင်သစ် ၁၁ဦးပေါင်း ၁၇၊ ဦးကို ရွေးချယ်တင်မြှောက်ခဲ့ကြပါသည်၊

ထိုဆုံးဖြတ်ချက်နှင့် စာပုံနှိပ်စက်ဖြင့် ရိုက်နှိပ်ထားသည့် ရသုံးစာရင်းရှင်းတမ်းကို။ ၁၃၂၁ခု။ နတ်တော်လဆုပ် ၆-ရက်၊ ၂၀-၁၂-၅၉ နေ့။ ကမ်းဆည်ရေး အဖွဲ့နှင့် ဘုရားကြီး ဝေယျာဝစ္စအဖွဲ့ ၂ရပ်ပေါင်းအစည်းအဝေးမှာ အတည်ပြုသည်။

၅၊ ၁၃၂၁ ခု။ တပို့တွဲလပြည့်ကျော် ၃ ရက်၊ ၁၄၊၂။၆၀ ၌၊ ဦးပါမဲ့ဘုရား ဝေယျာဝစ္စအသင်းနှင့် ကမ်းဆည်ရေးအဖွဲ့ ၂ရပ်ပေါင်း အစည်းအဝေးပွဲတွင်။ ၃၀ ဦးတက်ရောက်၍၊ ၁၊၁၀။၅၉ မှ။ ၁၃၊၂။၆၀ နေ့ထိ၊ ကမ်းဆည်ရေးရသုံးငွေစာရင်းရှင်းတမ်းကို တင်ပြလက်ခံကြပါသည်၊

ထိုလက်ခံ အတည်ပြုသည့် ရသုံးငွေ စာရင်း ရှင်းတမ်းကို ၁၃၂၂-ခု၊တံခူးလပြည့်ကျော် ၇-ရက်။ ၁၇။၄။၆၀ နေ့ ကမ်း။ဆည်ရေးနှင့် ဝေယျာဝစ္စအဖွဲ့ ၂- ရပ်ပေါင်း အစည်းအဝေးတွင် အတည်ပြုသည်၊

www.dhammaransi.com

၆။ ၁၃၂၂-ခု၊ ဦးတံခူးလပြည့်ကျော် ၇-ရက်။ ၁၇-၄-၆၀။ကမ်းဆည်ရေးအဖွဲ့နှင့် ဝေယျာဝစ္စအဖွဲ့ ၂ရပ်ပေါင်း စည်းဝေးသည့်။၎င်းအစည်းအဝေးတွင်၊ဦးပါရဲဘုရားကြီး ဝေယျာဝစ္စအသင်း ရုံပုံငွေ စာရင်းရှင်းတမ်းကို အတွင်းရေးမှူး ဦးဇမောင်က မိမိအတွင်းရေးမှူးအဖြစ် လက်ခံသည့် ၁။၇။၅၉ နေ့မှ၊ ၁၅။၄။၆၀နေ့ထိ၊ ရငွေ-၉၇၂၈ိ-၇၀ ထွက်ငွေမှာ ၆၄၁၀ိ၊ လက်ကျန် ၃၃၁၈ိ၊ ၇၀ဖြစ်ကြောင်း အသေးစိပ်ရှင်းပြသည်ဟုတွေ့ရပါသည်။ ကမ်းဆည်ရေးအဖွဲ့မှ ဦးစီး၍ ဘုရားကြီး ထီးတင်ပွဲပြုလုပ်ရာ အလှူခံရငွေ ၃၀၃၄ိ-၇၅ပြား။ ထွက်ငွေ ၁၅၇၀ိ။ ၆၀ လက်ကျန်ငွေ ၁၄၆၃၉ိ-၁၅ပြားရှိကြောင်းနှင့် ၎င်းငွေကို အစည်းအဝေးမခေါ်ရသေးသည့်အတွက်။ နိုင်ငံတော်ကူးသန်းရောင်းဝယ်ရေးဘဏ်တွင်။မိမိ၏ငွေရှင်အပ်စာရင်းCurrent Account တွင် ထည့်သွင်းထားရကြောင်းဟု ကမ်းဆည်ရေးအဖွဲ့အတွင်းရေးမှူး ဦးကျော်လှက၊ အသေးစိပ်ရှင်းပြ၍ ဦးပါရဲဘုရားဝေယျာဝစ္စအသင်း ဥက္ကဋ္ဌကြီး ဦးဘအောင်ကကမ်းဆည်ရေးတွင် နှောင့်နှေးမှုမရှိရန် ကမ်းဆည်ရေးအဖွဲ့ ဥက္ကဋ္ဌ ဦးကြည်ထွန်း၏ နာမည်နှင့် စာရင်းဖွင့်ထားရန် အကြံပေးရာ ဦးကြည်ထွန်းက ငွေ ၁၀၀၀ိကိုအစိုးရ စာတိုက်ငွေစုဘဏ်တွင် အပ်နှံမည်၊ ကျန်ငွေကို ယခုကမ်းဆည်နေစဉ် လိုအပ်သလို သုံးသွားရန် ပြောကြား၍ဦးကြည်ထွန်း၏ ပြောကြားချက်ကို အများသဘောတူ လက်ခံဆုံးဖြတ်ကြပါသည်။

၇။ ၁၃၂၂-ခု၊ သီတင်းကျွတ် လဆန်း ၁၃-ရက်၊ ၂။၁၀။၆၀ ကမ်းဆည်ရေးအမှုဆောင် အစည်းအဝေးတွင် အမှုဆောင်နှင့် ဥပ္ပဒ်သည်တော် ၅၅ ယောက်တက်ရောက်ကြောင်းနှင့် ယခင် ၁၃၂၂-ခု၊ တံခူးလပြည့်ကျော် ၇-ရက်၊ ၁၇၊၄၊၆၀ နေ့။ စည်းဝေးဆုံးဖြတ်ချက် မှတ်တမ်းကို တင်ပြအတည်ပြုကြောင်း တွေ့ရပါသည်။

၈။ ပဌမ ရိုက်နှိပ်ဝေငှသည့် ၂၈။၁၁။၅၈ နေ့မှ၊ ၂၄။၁၂။၅၈ထိ၊ ရသုံးငွေစာရင်းရှင်းတမ်းတွင်။ တာဝန်ခံ ပုဂ္ဂိုလ်များ၏ အမည်များကိုပါ ဖော်ပြလျက်၊ ၂၆။၁၂။၅၈ နေ့။ ကမ်းဆည်ရေးလုပ်ငန်းအမှုဆောင် အစည်းအဝေးတွင် တင်ပြသဘောတူလက်ခံကြပြီးနောက်။ ၁၀။၁။၅၉ နေ့ အမှုဆောင် အစည်း အဝေး တွင်၎င်း။ တင်ပြအတည်ပြုထားသည်ကို တွေ့ရပါသည်။

၉။ ဒုတိယ ရိုက်နှိပ်ဝေငှသည့် ၂၈။၁၁။၅၈ နေ့မှ၊ ၂၅။၉။၅၉ နေ့ထိ၊ ရသုံးစာရင်းရှင်းတမ်းတွင် တာဝန်ခံပုဂ္ဂိုလ်များ၏ အမည်များကိုပါ ဖော်ပြလျက် ၂၆။၉။၆၀ နေ့ လူထုအစည်းအဝေးပွဲမှ လက်ခံအတည်ပြုပြီးဖြစ်ပါသည်။

၁၀။ ထိုထိုတာဝန်ခံ ပုဂ္ဂိုလ်များ၏ အမည်များကိုပါ ဖော်ပြလျက် အစည်းအဝေးစုံညီများမှ အဆင့်ဆင့်လက်ခံအတည်ပြုထားသည့် စာရင်းများကို အသေးစိပ်ရှင်း

www.dhammaransi.com

လင်းစစ်ဆေးရန်မလိုအပ်သဖြင့်၊ ၂၈။၁၁။၅၈ မှ၊ ၂၅။၉၅၉ နေ့ထိ စာရင်းမှ ဝင်ငွေ ထွက်ငွေများကို ၃၁။၁၀။၆၀ နေ့ထိ၊ ရပေါင်းရှင်းလင်းပြသည့် စာရင်းရှင်းတမ်း၌၊ (Comp led) ရပေါင်းထည့်သွင်းပြထားခြင်းဖြစ်ပါသည်။ ရင်းရှင်းတမ်းများ (ပဌမနှင့် ဒုတိယ ရိုက်နှိပ်ဝေသောရှင်းတမ်းများ) ၏၊ နောက်ပိုင်း ၁-၁၀။၅၉နေ့မှ၊ ၃၁။၁၀။၆၀ နေ့ထိ၊ စာရင်းများကိုမူ၊ တင်ပြသည့် အလှူခံ ပြေစာဖြတ်ပိုင်းများအားလုံး နှင့် ငွေစာရင်းမှတ်တမ်း (Cash Book) စာအုပ်အရဘက် တွင် စာရင်းသွင်းချက် များကိုရင်း၊ ငွေထုပ်ပြေစာဘောက်ချာများကို တချက်စီစစ်ဆေး၍ ငွေစာရင်း မှတ်တမ်း စာအုပ် (CashBook) အသုံးဘက်တွင် စာရင်းသွင်းထားချက်များကိုရင်း တိုက်ဆိုင်စစ်ဆေး ကြည့်ရာ မှန်ကန်ကြောင်းတွေ့ရသဖြင့် ၂၈။၁၁။၅၈ မှ ၃၁။၁၀။၆၀။နေ့ထိ။ ၁နှစ်၁၁လ နှင့် ၃ရက်တွက်ကို သက်ဆိုင်သည့် ခေါင်းစဉ်အမျိုးမျိုးတွင် ထည့်သွင်းကာ စာရင်းချုပ်ပြီး ရှင်းလင်းတင်ပြထားခြင်းဖြစ်ပါသည်။

၁၁။ ဤကမ်းဆည်ရေးလုပ်ငန်းကို၊ စေတီတော်ကြီး၏ ပန်းတင်ခုံအထိ။ မြစ်ရေစားလာသည့်အခါမှ၊ သေရေး ရှင်ရေးတမျှ အားသွန်ခွန်စိုက်၊ နေ့ညဉ့် မနေမနား ဆောင်ရွက်ရသော လုပ်ငန်းဖြစ်သည့်အတွက်၊ ကမ်းဆည်ရန် ဝင်ငွေ၊ ထွက်ငွေ လက်ကျန်ငွေနှင့် နောက်လိုအပ်သေးသည့် ငွေများကို မကြာခဏ လူထုအစည်းအဝေးများ နှင့် အမှုဆောင်အစည်းအဝေးများခေါ်ယူ တင်ပြ လက်ခံ အတည်ပြုပြီး လုပ်ကိုင်နေသော လုပ်ငန်းတရပ်ဖြစ်ရာ စည်းမျဉ်းဥပဒေ (ဘိုင်ကာ)ဟုရင်း၊ စည်းကမ်း ဥပဒေဟုရင်း၊ ရေးဆွဲအတည်ပြုထားချက်များမရှိသဖြင့်၊ အသင်းအဖွဲ့များ၏ထုံးတမ်းအတိုင်း လူထုအစည်းအဝေးများ၏ တာဝန်နှင့် အာဏာများ၊ အမှုဆောင် အစည်းအဝေးများ၏ တာဝန်နှင့် အာဏာများ၊ ဥက္ကဋ္ဌ အတွင်းရေးမှူး၊ ငွေထိန်း၊ စာရင်းစစ် နှင့် သာမန် အမှုဆောင်များစသည်တို့၏ တာဝန်နှင့် အာဏာများ။ ဘဏ္ဍာရေး နှင့် ပတ်သက်၍ လည်း လူထုအစည်းအဝေးကရင်း။ အမှုဆောင်အစည်းအဝေးကရင်း။ ဥက္ကဋ္ဌကရင်း၊ ရံပုံငွေမှ မည်မျှအထိ သုံးနိုင်ခွင့်ပြုသည့် အာဏာကန့်သတ်ချက်မရှိခြင်း၊ မည်သည့် အစည်းအဝေး၌ တင်ပြအတည်ပြုရမည်ဟူ၍လည်း မရှိခြင်းကြောင့် စာရင်းစစ်များ၏တာဝန်နှင့် ဝတ္တရားသည် အသင်းအဖွဲ့များ၏၊ စည်းမျဉ်းဥပဒေနှင့် စည်းကမ်းဥပဒေများကို အထောက်အထားပြု၍ စစ်ဆေးခြင်း ကန့်ကွက်ခြင်း ပြုရမည့် ဝတ္တရား ရှိသော် လည်း၊ ထိုစည်းမျဉ်း ဥပဒေ-စည်းကမ်း ဥပဒေစသည်များမရှိသဖြင့်။ ကန့်ကွက်ခြင်း၊ တားမြစ်ခြင်း၊ မပြုလုပ်နိုင်ပေ။ ထို့ကြောင့် အမှုဆောင်အစည်းအဝေးများ၌ရင်း၊ လူထုအစည်းအဝေးများ၌ရင်း၊ ရသုံးငွေစာရင်း ရှင်းတမ်းများကို၊ တင်ပြလက်ခံ အတည်ပြုထားပြီးသည့်စာရင်းများကို စစ်ဆေးခြင်းဖြစ်ပါသည်။

www.dhammaransi.com

၁၂။ ဝင်ငွေစာရင်းများကို စစ်ဆေးရာ၌ ကမ်းဆည်ရန်အလှူခံ ပြေစာဖြတ်ပိုင်းစာအုပ်များဖြင့် ကောက်ခံပေးကြသော ပုဂ္ဂိုလ်အချို့ထံမှ ကောက်ခံရသည့်အလှူငွေများနှင့် ဖြတ်ပိုင်းစာအုပ်များကို တပါတည်းပြန်လည်ပေးအပ်ကြလင့်ကစား၊ အချို့ပုဂ္ဂိုလ်များထံမှ အလှူငွေကိုသာပေးဆောင်ပြီး အလှုခံဖြတ်ပိုင်းစာအုပ်များကို နာယကကြီး ဦးဘအောင်ထံ ပြန်လည်အပ်နှံကြရန် ရောင်ခြည်နေ့စဉ်သတင်းစာမှ ၃ ရက်တိုင်တိုင် ကြော်ငြာခဲ့ရာ ဦးဘဘွားမှအပ မည်သူမျှပေးအပ်သည်ကို မတွေ့ရပါ။ ထိုကြောင့်၊ ရှိသမျှသောအလှူငွေ ဖြတ်ပိုင်းစာရွက်များ ငွေထုပ်ဘောက်ချာစာရွက်များ။ ကိုစစ်ဆေးရာ ၂၀။၁၁။၅၈မှ၊ ၃၁။၁၀။၆၀ နေ့ထိ၊ ကောက်ခံရသည့် အလှူငွေပေါင်း။ (ဘုရားကြီးသီးတင်ပွဲမှရသည့်အလှူငွေ ၁၄၆၃၉ိ၊ ၁၅ပြား အပါအဝင်။ ၆၀၀၇၅ိ၊ ၃၀ပြား။ အပေးဘက်တွင်၊ ၅၉၂၅၇ိ၊ ၆၀ ပြားနှင့် လက်ကျန်ငွေ ၈၈၁၄ိ၊ ၇၀ပြား ကျန်ရှိကြောင်း တွေ့ရပါသည်၊

၁၃၊ ဦးပါမဲ့ဘုရားကြီး ကမ်းဆည်ရန်အတွက်။ ကမ်းဆည်ရေးအဖွဲ့မှ ဦးစီး၍၊ သီးတင်ပွဲတော်ကို၊ ၁၉၆၀-ခု၊ ဧပြီလ ၅-၆-၇-၈-၉-၁၀-၁၁၊ ရက်နေ့ များတွင်၊ ကျင်းပရာ၌ အလှူခံရရှိငွေ၊ ပွဲတော်အတွက် ကုန်ကျငွေ နှင့်၊ လက်ကျန်ငွေရှင်းတန်းကို အကျိုးဆောင်စာရင်းစစ် ကွယ်လွန်သူ ဦးအေးမောင်သည်၊ အလှူခံငွေ ပြေစာ ဖြတ်ပိုင်းများကို မှတ်တမ်းစာရင်းစာအုပ်များနှင့် တိုက်ဆိုင်စစ်ဆေးကြည့်ရာ မှန်ကန်ကြောင်းနှင့် ပွဲတော်ရက်များအတွင်း။ ဝေယျာဝစ္စအတွက်နှင့် ရှောင့်ရှောက်ခအတွက်ကုန်ကျသော ငွေစာရင်းများကို စစ်ဆေးမှန်ကန်သည်သာမက၊ အမှန်ကုန်ကျသင့်သောငွေများဖြစ်ကြောင်းဖြင့် အတိအလင်း မှတ်ချက်၍ ထောက်ခံရေးထားသည်ကို တွေ့ရှိရသည့်ပြင် ၎င်းရှင်းတမ်းအတိုင်း ၁၇-၄-၆၀ နေ့။ ကမ်းဆည်ရေးအဖွဲ့ နှင့် ဝေယျာဝစ္စအဖွဲ့ အစည်းအဝေးကြီးတွင် အသေးစိတ် ရှင်းလင်းတင်ပြပြီး၊ လက်ကျန်ငွေ ၁၄၆၃၉ိ။ ၁၅ ါးကို၊ စာတိုက် ငွေစုဘဏ်နှင့် ကူးသန်းရောင်းဝယ်ရေးဘဏ်တွင်၊ ကမ်းဆည်ရေး ဥက္ကဋ္ဌ ဦးကြည်ထွန်းအမည်ဖြင့် အပ်နှံရန် အများသဘောတူ ဆုံးဖြတ်ပြီးဖြစ်၍ အသေးစိပ်ထပ်မံစစ်ဆေးရန်မလိုအပ်သဖြင့်၊ မစစ်ဆေးတော့ပေ။ ကမ်းဆည်ရန်ငွေမလုံလောက်မှုကြောင့် ကမ်းဆည်ရေးအဖွဲ့မှ ဦးစီးပြုလုပ်ရသော ပွဲတော်ဖြစ်ကြောင်း ထင်ရှားနေခြင်းကြောင့် ပွဲတော်မှ၊ အလှူခံရငွေ ၁၄၆၃၉ိ။ ၁၅ ါးကို ကမ်းဆည်ရေး ရံပုံငွေအဖြစ်ဖြင့် ငွေစာရင်း မှတ်တမ်းစာအုပ်တွင် ထည့်သွင်း စာရင်းပြထားခြင်းသည် မှန်ကန်ကြောင်းတွေ့ရပါသည်၊ ပွဲတော်ပြုလုပ်ပြီးမှ....... သက်ငယ် ဟောင်းများ ရောင်းရငွေ ၄၄၁ိ။ ၈၅ ါး—ဝါးနှင့်ထင်းဟောင်းများ ရောင်းရငွေ ၆၇ိ-ဗုရပေါင်း ၅၀၈ိ၊ ၈၅ါး ရရှိကြောင်း စာရင်းအရ တွေ့ရပါသည်၊ ပွဲတော်အတွင်း သုံးခဲ့သည့်ငွေများကို ပွဲတော်စာရင်းရှင်းပြီးမှ၊ ထုပ်ပေးရငွေများမှာ အောက်ပါအတိုင်းတွေ့ရပါသည်၊

ပွဲတော်တွင် စောင့်ရှောက်သူများအား ဧည့်ခံသည့်အထွေထွေစရိတ်ငွေ ၂၅၀။
ပွဲတော်ရက်အတွင်း ဝယ်သော်လည်း ပွဲတော်ပြီးမှ ငွေတောင်း၍
ပေးရသည့် သက်ငယ်ဘိုးငွေ....၃၄။၅၀

ပွဲတော်တဲများစောင့်သူ ၂ဦးအားပေးရငွေ	၃၅။၀၀
ဘောတံတားသို့ ဆင်းတက်ရန် လမ်းပေါက်ခငွေ	၃၆။၅၀
ဘုရားလူကြီးများနှင့် ကမ်းဆည်ရာတွင် ဓာတ်ပုံများရိုက်ခငွေ	၂၆၇၀။၅၀
ဘောဝ့တံတားပျက်၍ ပြင်ခ	၄၇၀။၀၀
ကျောက်တန်းသို့ ကျောက်တုံးများချသည့် နေ့စားအလုပ်သမားခငွေ	၆၅။၅၀

ရရပေါင်း ထွက်ငွေ ၇၂၅။၀၀

ပွဲတော်မပြုလုပ်မှီ တင်နေသောကျွေးစားရင်းများ။

ဘုရားကြီးမှ ချေးယူငွေ....	၄၀၀၀။
ကျောက်တန်းချရန် ကျောက်ဘိုး ပေးရန်ကြွေး....	၁၈၂၀။
ကိုင်းထုပ် ဒလက်ဘိုးနှင့် ချပေးရန်ကြွေး	၁၂၇၅။၄၀
ဦးလှမောင်အား သစ်ဘိုးပေးရန်ကြွေး	၂၃၉၆၀။၀၀
ဥက္ကဋ္ဌနှင့် အတွင်းရေးမှူး စိုက်ထားသည့်ကြွေး	၁၀၂၅၀။၀၀

ပေးဆပ်ရန်တင်နေသော ကြွေးရရပေါင်း....၁၀၆၂၃။၅၀

အထက်ဖော်ပြပါအတိုင်း ထီးတင်ပွဲ မပြုလုပ်မှီ-ကမ်းဆည်ရေးအဖွဲ့တွင်၊ ပေးဆပ်ရန်ကြွေးပေါင်း၁၀၆၂၃-၅၀ါး တင်၍နေကြောင်း တွေ့ရပါသည်။ ထီးတင်ပွဲ၏အလှူခံရငွေများထဲမှဘုရားကြီးကို ချေးငွေဆပ် ၂၀၀၀၊နှင့်ဦးလှမောင်၏ သစ်ဘိုးကျန်ငွေ ၂၃၉၆၀ ရရပေါင်း ၄၃၉၆၀။ ပေးဆပ်ခဲ့ကြောင်း တွေ့ရပါသည်၊ကျောက်ဘိုးငွေ ၁၈၂၀၊ကိုင်းထုပ်နှင့် ဒလက်ဘိုးနှင့် ရေထဲတန်းချခ ၁၂၇၅။၄၀—အတွင်းရေးမှူးနှင့်ဥက္ကဋ္ဌစိုက်ငွေ ၁၀၂၅၀။၁၀ ရရပေါင်း ၄၂၂၇၀။၅၀ါး ကို၊ ကမ်းဆည်ရေးအဖွဲ့သို့ ထီးတင်ပွဲမှ၊ အလှူခံရငွေပေါင်း ၁၄၆၃၉၀။၁၅ါးပေးသွင်းပြီးသည့် အခါမှ ကမ်းဆည်ရေးအဖွဲ့က ပေးဆပ်နိုင်သည်ကိုတွေ့ရပါသည်၊ ဦးပါရဲ ဘုရားကြီးမှချေးငွေ၄၀၀၀၊အနက် ၂၀၀၀၊ ကို ပေးဆပ်ပြီးသော်လည်း ကျန် ၂၀၀၀၊ ကို၊ မည်သည့်အတွက် မပေးဆပ်သေး

www.dhammaransi.com

ကြောင်းစုံစမ်းရာဘုရားကြီးဝေယျာဝစ္စအသင်းသည် ၂ဖွဲ့ကွဲနေ၍မည်သည့်အဖွဲ့သည်တရားဝင်အဖွဲ့ဖြစ်သည်ဟုလူထုအစည်းအဝေးမှ မဆုံးဖြတ်သေးမီအတွင်း၊မပေးဆပ်သေးဘဲထားရကြောင်းဟုသိရှိရပါသည်။ ကမ်းဆည်ရေးအဖွဲ့သည်ထံ၌တင် ပွဲပြီးသည့်အချိန်မှယခုစာရင်းစစ်ပြီးသည့်၊၃၁-၁၀-၆၀ နေ့အထိ၊ဆက်လက်၍ ကမ်းဆည်ခြင်း၊ရေကာနှင့် လှိုင်းကာများပြုလုပ်နေခြင်းဖြင့် စာတိုက် ငွေစုဘဏ်တွင် အပ်နှံ ထားသောငွေ-၁၀၀၀၀ိ၊ အနက် ၇၀၀ိ၊ သာကျန်ရှိသည်ကို တွေ့ရပါသည်။ စာရင်း မစစ်ရသေးသည့် ၁-၁၁၊၆၀ နေ့၏၊ နောက်ပိုင်းတွင်ကည်း၊ ဆက်လက်ကမ်းဆည်မြဲဆည်နေရာ၊ ရင်းဝင်ငွေ-ထွက်ငွေစာရင်းများကိုလည်း စစ်ဆေးပြီးသည့်အခါ ထပ်မံရိုက်နှိပ်ဝေငှရန် စီစဉ်မည်ဖြစ်ကြောင်းကို သိရပါသည်။

အထွေထွေ

ငွေစာရင်းရှင်းတမ်း ပြုလုပ်နည်းများ၊ စာရင်းကိုင် နည်းများ၊ ထားသိုလ်နည်းများသည်တွင်၊ မပြောပလောက်သည့်၊ချို့ယွင်းချက်အနည်းငယ်တွေ့ရ၍မှန်ကန်အောင်ပြုလုပ်ပြီးဖြစ်ပါသည်။ အကြောင်းကား စာရင်းကိုင်သည့် အတွင်းရေးမှူးနှင့် တွဲဘက်အတွင်းရေးများ အပါအဝင် အမှုဆောင်အဖွဲ့ဝင် လူကြီးမင်းများသည် စေတနာ့ ဝန်ထမ်းပုဂ္ဂိုလ်များသာဖြစ်ကြသည့်ပြင်(Regis tered Accountant.)အစိုးရအသိအမှတ်ပြု စာရင်းကိုင်များ မဟုတ်ကြသည်ကတကြောင်း။ အသင်းအစည်းအရုံး၏ ထုံးတမ်းအရ ရှိအပ်သည့် စည်းမျဉ်း ဘိုင်လော၊ စည်းကမ်းဥပဒေ၊စသည်များမရှိ၍တကြောင်းကြောင့်၊ ဤမျှမပြောပလောက်သည့် ချို့ယွင်းချက်အနည်းငယ်သာတွေ့ရခြင်းမှာ၊ ဝမ်းမြောက်ဘွယ်ကောင်းပေသည်။ အဆိုပါ စည်းမျဉ်း ဘိုင်လောများရှိပါက၊ ဤမျှမကပိုမိုတိကျကောင်းမွန်မည်ဖြစ်ပါသည်။ နောက်ဆုံး နိဂုံးချုပ်အနေဖြင့် စာရင်း များမှာ သင့်လျော်မှန်ကန်စွာ တွေ့ရကြောင်း အစီရင်ခံအပ်ပါသည်။

ပုံ။ ကံကြီး။

(၃၀-၁၁-၆၀)

အကျိုးဆောင်စာရင်းစစ်၊

ဦးပါမဲဘုရားကြီး ကမ်းဆည်ရေးအဖွဲ့၊

ဟသာ်ာတမြို့။

www.dhammaransi.com

မောင်တင်စိုး-မအုန်းသင်

စိန်ဗဒုန်း ပျားလေးတံဆိပ်

ဖိနပ်လုပ်ငန်းဌာန

No.72

SEIN BADON' SLIPPER WORK SHOP, Bo.GYOKE Rd. HENZADA

ဗိုလ်ချုပ်လမ်း-ဟင်္သာတမြို့

အေဝမ်းကဖိ☆နှင့်☆အော်ဒါစတိုး

☆မှ☆

ထူးကဲလပ်ဆပ်သည့် ဓါတ်မင်ဓါတ်အပြည့်ပါသော ပေါင်မုန့်အမျိုးမျိုး၊ အိုက်စကရင် ဖါလူဒါ-ကြိုက်နှစ်သက်ရာ အော်ဒါ မိန့်မှာပါက ကျေနပ်လောက်အောင် လုပ်ကိုင်ပေးနေပါပြီ။

ကြွရောက် မိန့်မှာတော်မူကြပါ။

အေဝမ်းကဖိ နှင့် အော်ဒါစတိုး။

ဗိုလ်ချုပ်လမ်း-မီးသတ်အနီး-ဟင်္သာတမြို့။

မြစိန်ကဖီးနှင့်အော်ဒါစတိုး

လျှပ်စစ်ဓါတ်အားနှင့် ပြုလုပ်သော အိုက်စကရင်များအပြင်၊ အထူးစဖါယ်ရှယ်စီမံ၍ ဓါတ်မင်ဓါတ် အပြည့်အစုံပါသောမုန့်အမျိုးမျိုးများကို အောက်ပါဌာနတွင် မှာယူသုံးဆောင်နိုင်ပါကြောင်း။

မြစိန်ကဖီး နှင့် အော်ဒါစတိုး။

လမ်းမတော်-ဟင်္သာတမြို့။

အဆွေတော်

ကိတ်မုန့် နှင့် လက်ဘက်ရည်ဆိုင်ကြီး။

ကျွန်တော်များ ဆိုင်တွင် အကောင်းဆုံး ကိတ်မုန့်များနှင့် လက်ဘက်ရည် ကော်ဖီ အိုပါတင် မိုင်လို စသော စားသောက် ဘွယ်ရာများ သုံးဆောင်လိုပါက အဆွေတော် လက်ဘက်ရည်ဆိုင်ကြီးသို့ ကြွရောက်တော်မူပါ။

အဆွေတော်လက်ဘက်ရည်ဆိုင်ကြီး။

မြစိမ်းကွေ့ကျောင်းလမ်း-ဟင်္သာတမြို့။

www.dhammaransi.com

(ဝင်း)

အိမ်ဆောင်ပရိဘောဂတိုက်

ခေတ်မှီသော ပုံဆန်း။ ပုံသစ်များကို၊ အချိန်မှီစွာပြုလုပ်ပေးနေပါသည်။ ကြွရောက်အားပေးတော်မူကြပါ။

ဝင်းပရိဘောဂတိုက်

ဗိုလ်ချုပ်လမ်း-ဟင်္သာတ

သုံးစွဲသူများ၏ အကျိုးငှာ ကောင်းသည်ထက် ကောင်းအောင် ကျပ်ဆယ်သိန်း ထပ်မံအကုန်ခံ၍ ထုပ်လုပ်နေပါပြီ။

နိုင်ငံခြားတင် အမျိုးအစား အချိုးမှန်မှ ထင်ပေါ်မည့်ခေတ်သို့၊ ရောက်ပြီ။

ဟွိစ်-စီးကရက် ကုမ္ပဏီ လီမိတက်
ရန်ကုန်မြို့မှ ထုပ်လုပ်ပါသည်။

ကျုံ့ထိုက်စိန် ကုမ္ပဏီ

ဗိုလ်ချုပ်လမ်း
ဟင်္သာတမြို့။

ဒေါင်ကြီးရွှေဆိုင်

ဦးလှဖေ-ဒေါ်ထွန်းမြို နှင့်

သားသမီးများ။

စိန်ထည်၊ ရွှေထည်၊ ပစ္စည်းများကို၊ အဘိုးနှုန်းချိုသာစွာနှင့် ရရှိနိုင်ပါသည်။

ပုံသစ်၊ ပုံဆန်းများကို ရက်ချိန်း မှန်ကန်စွာနှင့် ပြုလုပ်ပေးနေပါသည်၊ ကြွရောက်ဆက်သွယ်တော်မူကြပါ။

ဒေါင်ကြီးရွှေဆိုင်

ဗိုလ်ချုပ်လမ်း
ဟင်္သာတ။

ရုပ်အကျိုကို

စမတ်ကျစေမည့် ကော်လန်မှာ ရပြီ။

(မောင်မြ)

အောင်မင်းစတိုး

မြစ်ကွေ့ကျောင်းလမ်း
ဟင်္သာတမြို့။

www.dhammaransi.com

ဦးဘဘွား-ဒေါ်သိန်းမြ

စိန်ရွှေရတနာဆိုင်ကြီး၊

စိန်ထည်၊ ရွှေထည်၊ ပစ္စည်းများကို၊ အဘိုးနှုန်း ချိုသာစွာ နှင့် ရောင်းဝယ် နေပါသည်၊ ကြွရောက်အားပေးတော်မူကြပါ။

ဦးဘဘွား-ဒေါ်သိန်းမြ

ရွှေဆိုင်

ဗိုလ်ချုပ်လမ်း-ဟင်္သာတ။

ကော။ ဖွယ်။ လင်။

ရေဒီယိုတိုက်

တက်တိုး ကုမ္ပဏီ ထုတ်-ဓာတ်ပြားများ ရောက်ရှိလာပါပြီ။

အလင်္ကာကျော်စွာ ရွှေမန်းတင်မောင် ၏-ခေတ်အမှီဆုံးဓာတ်ပြားများ။

★တောင်ပြုံး မင်းညီနောင် ဇာတ် ထုပ် ၁၀ပြား

★သဒ္ဒတိက-အမတ်ဇာတ်ထုပ်၁၀ပြားကွဲ။

★ရွှေမန်းအငြိမ့်ရာဇဝင် အလုပေါက်ပျက်လုံး။

★ရွှင်ပျော်ပျော်ဘွဲ့လုံးနှင့်မိတ်ဆက်တီးလုံး၊

★ရွှေမန်း အောင်ပါစေ မေတ္တာပို့။

ကောဖွယ်လင် ရေဒီယိုကိုယ်စားလှယ်

လမ်းမတော် ဟင်္သာတမြို့

ဦးလှမောင်-ဒေါ်သန်းညွန့်

ရွှေဆိုင်

ကျွန်တော်၏ တိုက်ဆိုင်တွင် စိန်ထည် ရွှေထည်၊ ပစ္စည်းအမျိုးမျိုးတို့ကို အဘိုးနှုန်း ချိုသာစွာနှင့် ရောင်းဝယ်နေပါသည်၊

ကြွရောက်အားပေးတော်မူပါ။

ဦးလှမောင်-ဒေါ်သန်းညွန့်

ရွှေဆိုင်၊

ဗိုလ်ချုပ်လမ်း-ဟင်္သာတမြို့။

ကြက်ဆင်ဘိနပ်ဆိုင်

မိမ္မစီး။ ယောကျာ်းစီး။ ဘိနပ် အမျိုးမျိုးကို အဘိုးနှုန်း ချိုသာစွာနှင့် ရနိုင်ပါသည်။

ကြက်ဆင်ဘိနပ်ဆိုင်

ဗိုလ်ချုပ်လမ်း

ဟင်္သာတ။

www.dhammaransi.com

ကျား ၂ ကောင်

ဒေါ်ခင်ညွန့်

ဆေးမြင်းလိပ်

လူမျိုးမရွေးကြိုက်နှစ်သက်သောဆေး မြင်းလိပ်သည်၊ ကျား ၂-ကောင်သာ ဖြစ်သည်၊

ကျား ၂ ကောင်ဆေးမြင်းလိပ်

ကုမ္ပဏီ၊

ဦးရွှေဒွေးလမ်း-ဟင်္သာတ၊

ရွှေနှင့်ငြ

ယက္ကန်း

လွယ်အိပ်အမျိုးမျိုးဘို့ကိုမိမိတို့ကြိုက် နှစ်သက်ရာ မိန့်မှာတော်မူပါ၊

ရွှေနှင့်ငြ

ယက္ကန်းဌာန

ပါဆယ်လမ်း-ဟင်္သာတမြို့၊

သိန်းဆုရှင် ဒေါ်သိန်းခ

ရှမ်းဆေးလိပ်

သုံးရောင်ချယ် သက်တန့်ရောင်နှင့် တမူထူးခြားစွာ ပြုလုပ်ထားပါသည်၊

သိန်းဆုရှင် ဆေးလိပ်ခုံ

ကုန်သည်လမ်း-

ဟင်္သာတ၊

မဟို

လျှပ်စစ်ဓာတ်ပုံတိုက်

ဓာတ်မှိုသော-ဓာတ်ပုံများကို၊ အချိန်မှီ ရိုက်ကူးပေးနေပါသည် ကြွရောက်တော်မူကြပါ၊

မဟိုလျှပ်စစ်ဓာတ်ပုံတိုက်

ဗိုလ်ချုပ်လမ်း

ဟင်္သာတမြို့၊

www.dhammaransi.com

ဆန်းသစ်လှပသော

လှတင့်

၌။

ရွှေ၊ ကျောက်၊ တိုက်ပုံ၊ ဘောင်းဘီများကို ဝတ်ဆင်ပါ။

လှတင့်ရှင်ဆိုင်

မြစ်ကွေ့ကျောင်းလမ်း

ဟသာတမြို့။

ဒေါင်းတံဆိပ်၊

ဦးမြမောင်နှင့်သားများ

ရွက်သစ်ညှက်ခြောက်

ကို။

သုံးဆောင်တော်မူကြပါ။

ဦးမြမောင်နှင့် သားများ-

လဘက်ခြောက်ဆိုင်

ဗိုလ်စောမောင်လမ်း

ဟသာတမြို့၊

လူတိုင်း-လူတိုင်းပါးစပ်ကပြောနေကြသည်

ပုဆိုးဝယ်ရင်

ငွေခြင်းလုံး

မှာ။

စိတ်ချရတယ်။

ငွေခြင်းလုံးယက်ကန်းနှင့်-ဆေးဆိုး

အလုပ်ရုံကား။

မြစ်ကွေ့ကျောင်းလမ်း

ဟသာတမြို့။

ဒေါ်ဒေါ်မွှေး

ပရိက္ခရာ နှင့် ပရိဘောဂ

တိုက်ဆိုင်ကြီး

ရဟန်းဆောင် ဦပုံ၊ သင်္ကန်းအမျိုးမျိုးနှင့် အခြားရဟန်းအသုံးအဆောင်များကို အဘိုးနှုန်းချိုသာစွာရနိုင်ပါသည်။

ဒေါ်ဒေါ်မွှေး

ပရိက္ခရာနှင့် ပရိဘောဂဆိုင်ကြီး

ပါဆယ်လမ်းနှင့် ဈေးအတွင်း

ဟင်းသာတမြို့။

www.dhammaransi.com

ဥာဏကျင်း

ညှာ်စစ်ခေတ်ပုံတိုက်

ချစ်ဆွေတို့ ကြိုက်နှစ်သက်ရာ ပုံဆန်း များကို အချိန်မှီ ရိုက်ကူး ပေးနေသည့် ပြင်၊ ပုံဟောင်းများကိုလည်း ပြုပြင်၍ ပေးနေပါ သည်။

ဥာဏကျင်းခေတ်ပုံတိုက်
ဗိုလ်ချုပ်လမ်း
ဟင်္သာတမြို့။

ခင်မိုး

ခေတ်ပုံတိုက်

သစ်ဆန်းသော ခေတ်ပုံ၊ ကြည်လင်သော ဆေးသား၊ အလင်းအမှောင် အယူအဆတို့ကို ရိုက်သူ စိတ်တိုင်းကျ ပြုလုပ်ပေးနေပါသည်။

ခင်မိုးခေတ်ပုံတိုက်။
ဗိုလ်ချုပ်လမ်း
ဟင်္သာတမြို့။

တက်တိုး

ခေတ်ပုံတိုက်

ရိုက်သူတိုင်း နှစ်သက်ခြင်းရတာကတော့
တက်တိုးပါဘဲ

ပုံဟောင်းများကို ကောင်းမွန်စွာ ကူးပေးနေပါပြီ။

တက်တိုး-ခေတ်ပုံတိုက်၊
ဗိုလ်ချုပ်လမ်း-ဟင်္သာတမြို့။

မင်္ဂလာပွဲဆိုင်များအတွက်

အသင့်ချုပ်ပြီး
မိုးတိုက်ပုံ
အင်္ကျီနှင့်
ပွဲဆိုင်ရှပ်များ
ကြွရောက်
ရွေးပါရန်။

မောင်ယောဒ-ရှပ်ဆိုင်ကြီး၊
လမ်းမတော်—ဟင်္သာတမြို့။

www.dhammaransi.com

ပျဉ်းကတိုးသစ် ခွဲသား
အင်သစ်ခွဲသား

မျိုးစုံနှင့် အင်ခွဲသား၊ ပျဉ်းကတိုး
ပန်းလှရှာထိုး၊ နှောရှာထိုး
ကုလားထိုင်-စားပွဲများ
ရောင်းရန်ရှိသည်။

ဦးမြနှင့်သားများသစ်စက်

တာကလေးရပ်
ဟသ္သာတမြို့။

ရွှေနှင်းဆီနတ်သင်းရွက်
လက်ဖက်ခြောက်

ဦးမြသိန်း

လူမျိုးမရွေး ကြိုက်နှစ်သက်သော
လက်ဖက်ခြောက်ပင်ဖြစ်ပါသည်။

ကြွရောက်အားပေးတော်မူကြပါ။

ရွှေနှင်းဆီ ရွက်ကြမ်းခြောက်

ဦးမြသိန်း၊
မိုင်တာဈေးအတွင်း နှင့် ဥယျာဉ်ရပ်
နတ်မော်လမ်း
ဟသ္သာတမြို့။

ရှမ်းမလေး

မိုးညင်း လွတ်ရွှေဖီ ရွက်ကြမ်းခြောက်
ရွက်ကြမ်းခြောက်-နှင့်
ကုန်ဆိုင်ကြီး

ငင်ရင်းမြွတာ။

စန်စိန်း-ကုန်စုံဆိုင်ကြီး၊
ဈေးကြီးထိပ်နှင့်-
မြစ်ကွေ့ကျောင်းလမ်း
ဟင်းသာတ။

တောင်တန်းမယ်

လက်ဖက်ခြောက်- အချိုခြောက်

သည်။

လူတိုင်း-လူတိုင်း ပါးစပ်များမှာ
ရေပန်းစားနေသည်။

ကျောက်မဲပွဲရုံ

ဗိုလ်ချုပ်လမ်း
ဟသ္သာတမြို့။

www.dhammaransi.com

☆ တံဆိပ်တွေစုံပေမဲ့။ ☆

အကောင်းသုံးကတော့

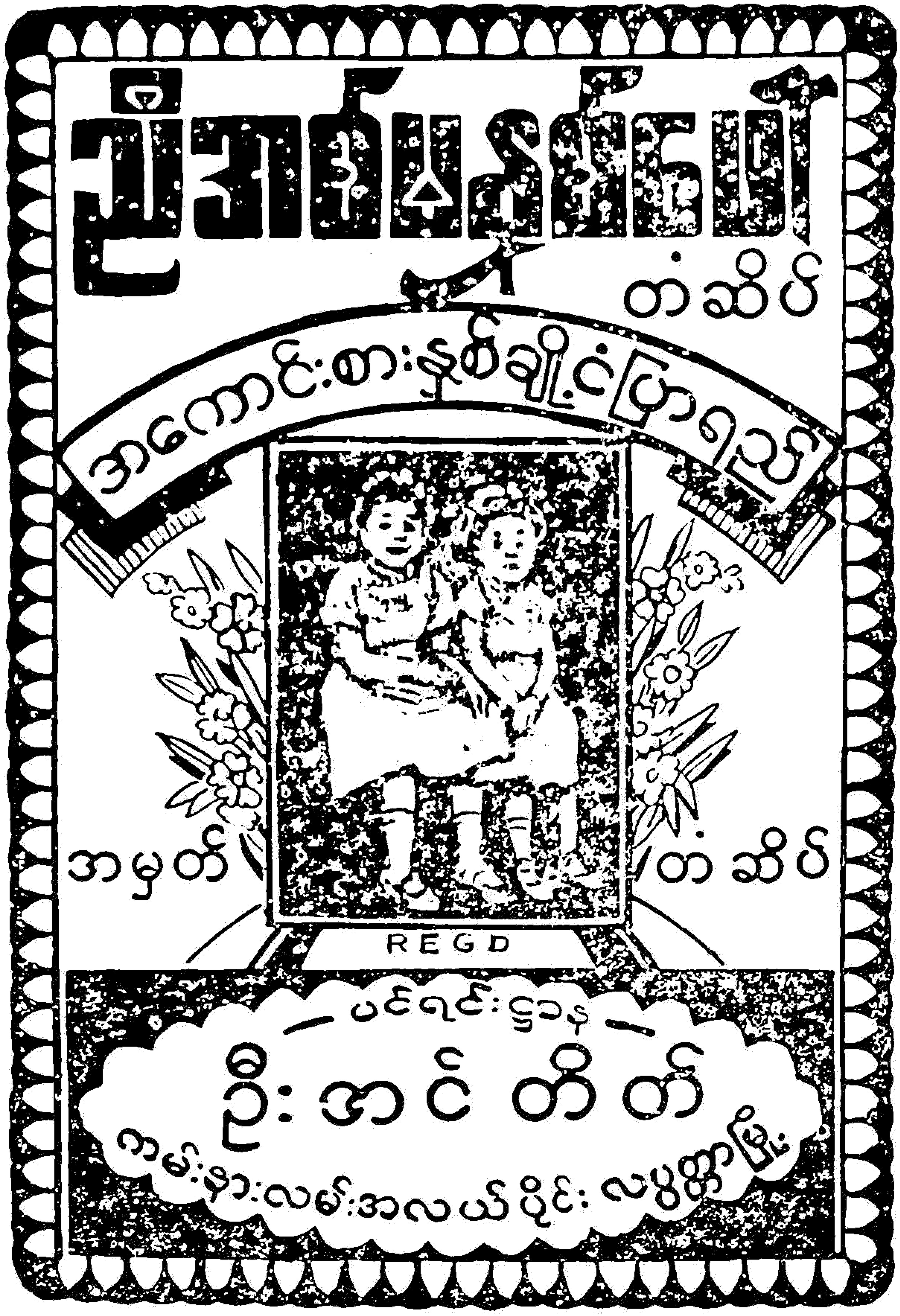

ညီအစ်မနှစ်ဖေါ်ပဲ။

တဦးတည်းကိုယ်စားလှယ် အောင်ပွဲရုံ
ဦးအောင်လှလမ်း-ဟင်္သာတမြို့။

www.dhammaransi.com

မြစတိုး

တိုက်ဆိုင်ကြီး၊

ကျွန်တော်များ၏ ဆိုင်တွင် နာရီ အမျိုးမျိုး၊ သဗ္ဗလပ် အင်္ကျီအမျိုးမျိုး ပိုးထည် သားရေသေတ္တာနှင့် ယူနီဖေါင်းသေတ္တာ အမျိုးမျိုးတို့ကို အဘိုးနှုံးချိုသာစွာဖြင့် ရောင်းချနေပါသည်။ ကြွရောက် အားပေးတော်မူပါ။

မြစတိုး

ဗိုလ်ချုပ်လမ်း-ဟင်္သာတမြို့။

ဆန်းဆန်းစတိုး

ကျွန်တော်များ ဆိုင်တွင် မိမ္မပါတ် ယောက်ျားပါတ် နာရီများ၊ တိုင်ကပ်နာရီများ၊ ဖေါင်တိန်အမျိုးမျိုး၊ အလှကုန် ပစ္စည်း အမျိုးမျိုး နှင့် သဗ္ဗလပ် တိုက်စောင် များ၊ သဗ္ဗလပ်ဦးထုပ်များကို အဘိုးနှုံး ချိုသာ စွာနှင့် အမျိုးမှား ရအောင် စိတ်တိုင်းကျ အာမခံနှင့် ရောင်းချနေပါသည်။

ဆန်းဆန်းစတိုး

ဗိုလ်ချုပ်လမ်း- ဟင်္သာတ။

ကိုသိန်းလှိုင်☆မခင်သန်း၊

သံကရိယာနှင့်

ဘိလပ်မြေဆိုင်ကြီး။

သံကရိယာ အမျိုးမျိုး၊ ဘိလပ်မြေ များ အလိုရှိ သလောက် ရနိုင် ပါသည်။ ကြွရောက်အားပေးတော်မူပါ။

ကိုသိန်းလှိုင်–မခင်သန်း

သံကရိယာဆိုင်

ဗိုလ်ချုပ်တာကြီးတန်း

ဟင်္သာတမြို့။

မြင့်လှိုင်–ထွန်းမေတ္တာ

သံဆိုင်။

သံကရိယာများ၊ ဆေးဘူးရောင်စုံအမျိုးမျိုး၊ အိမ်သုံးပစ္စည်း အမျိုးမျိုး လျှပ်စစ်ပစ္စည်းအမျိုးမျိုး၊ အဘိုးနှုံး ချိုသာစွာ ရနိုင်ပါသည်။

မြင့်လှိုင်

ထွန်းမေတ္တာသံဆိုင်။

ဗိုလ်ချုပ်တာကြီးတန်း။

ဟင်္သာတမြို့။

ဦးအောင်မြတ်ကျော် မှုန့်ချိုပြု ဆီစက်ကြီးမှ

www.dhammaransi.com

စက်ကြီး နှမ်းဆီ အစစ် အမှန်

လက်လီ လက်ကား လိုသလောက် ရနိုင်ပါပြီ။

အရောအနှောမရှိ အာမခံနှင့်ရောင်းပါသည်

ကြွရောက်ဝယ်ယူတော်မူကြပါ။

တာကလေးရပ်

နတ်မောက်လမ်း

ဟသ္သာတမြို့။

အိမ်ရှင်မတိုင်းသုံးစွဲကြသော

ရွှေနှင်းဆီတံဆိပ် အာမခံ မြေပဲပေါင်းဆီအစစ်

ကျွန်တော်တို့၏ မြေပဲပေါင်းဆီသည်၊ ပဲကောင်း-ပဲသန့်များရွေးချယ်၍၊ ကောင်းမွန်စွာ ပေါင်းပြီးလျှင် ကြိတ်ထုပ်ထားပါသောကြောင့်၊ ဘေးဥပါဒ်အန္တရာယ်ကင်း၍ အကျော်ခံပြီးလျှင်၊ မည်သည့်အရာမျိုးနှင့်မဆို ကျော်ချက်သုံးစွဲနိုင်ပါသည်- စိတ်ချ၍ သုံးစွဲတော်မူကြပါ

ရင်းပြင် (ခြင်္သေ့တံဆိပ်) အရောအနှောမရှိ အထူးအာခံသည့် မိုယ်းလွှတ်ရွှေဖဝါ လာဘက်ခြောက်များကို လက်လီလက်ကား ရနိုင်ပါသည်။

ဒေါ်ခိုင်းကြီး

ကုန်စုံဆိုင်

စစ်ကဲလမ်း

ဟသ္သာတမြို့။

ကိုဟန်စီ ★ မတီး

ဟုတ်ဟာင်းကုန်သေးဆိုင်ကြီး

စစ်ကဲလမ်း-ဟသာ်တ

အလှကုန်အမျိုးမျိုး၊ ကျောင်းသုံးစာအုပ်အမျိုးမျိုးတို့ကို အသိုးနှုံး ချိသာစွာ နှင့် လက်လီ-လက်ကားရနိုင်ပါသည်။

ဟုတ်ဟာင်းကုန်သေးဆိုင်ကြီး

စစ်ကဲလမ်း-ဟသာ်တမြို့။

ဦးထိုင်ဟုတ်-ဒေါ်ကျင်မြိုင်

ဘိကျုံးကုန်သေးဆိုင်

နှင့်။

စာအုပ်ဆိုင်

ကျွန်တော်၏ ဆိုင်တွင် ကုန်သေး၊ အလှကုန်၊ အပ်ချိ၊ အင်္ဂလိပ် မြန်မာအဘိဓာန် စာအုပ်၊ ကျောင်းသုံး၊ ရုံးသုံးစာအုပ်၊ဘာသာပြန်စာပေအသင်းမှ ထုပ်သောစာအုပ် အမျိုးမျိုးအပြင်၊ ဂျာမဏီသံကျအားတိုးဆေးမှုံများ ရနိုင်ပါသည်။

ဘိကျုံးကုန်သေးနှင့်-စာအုပ်ဆိုင်၊

ဈေးအနီး-ဟသာ်ာထမြို့။

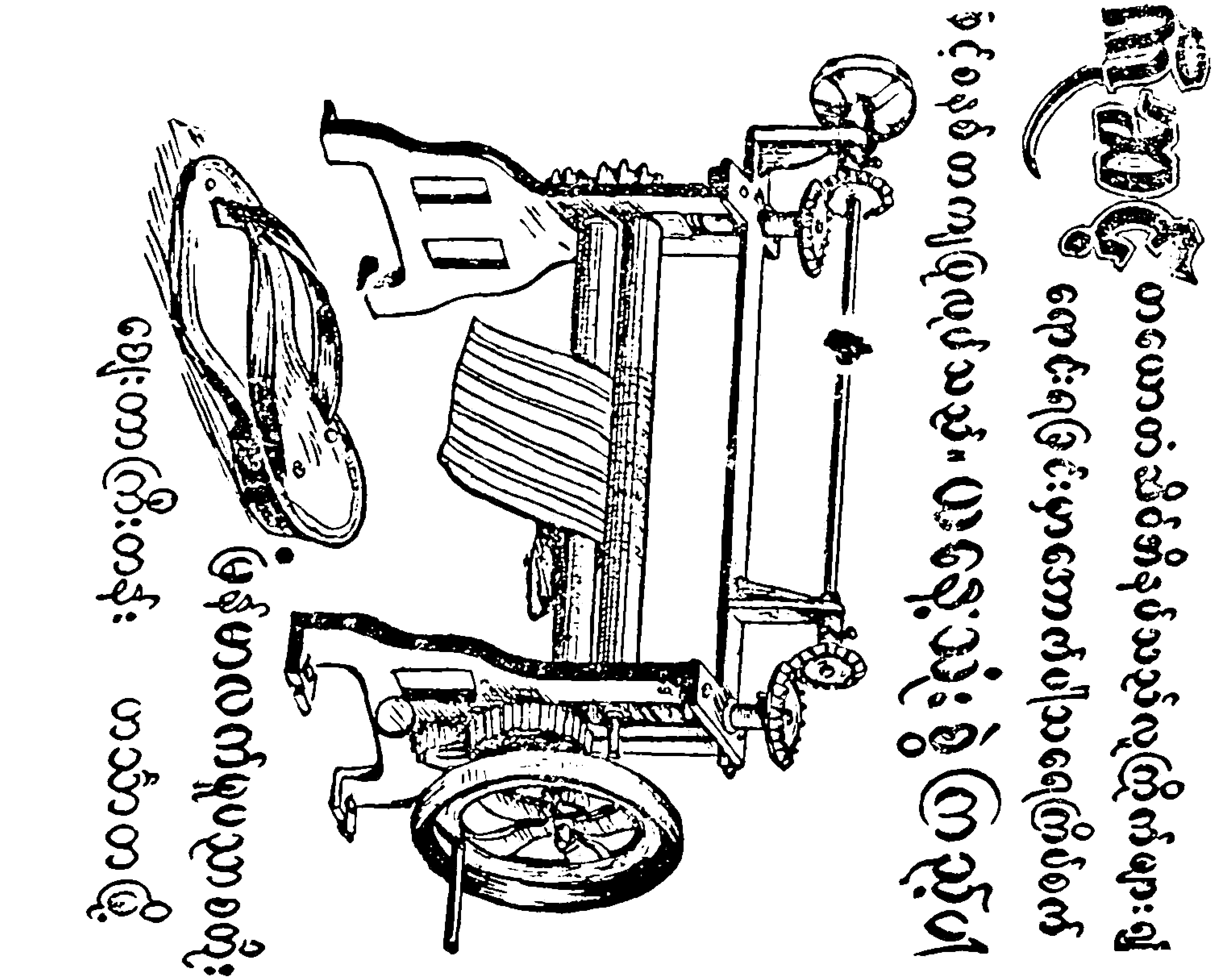

www.dhammaransi.com

ကိုမောင်စိန်နှင့်ညီများ

သံဆိုင်ကြီး

မြေဆေး၊ ရေဆေး၊ သင်္ဘောဆေး အမျိုးမျိုး၊ သံကရိယာ အမျိုးမျိုး၊ ဘိလပ်မြေများနှင့် အခြားအိမ်သုံး ကရိယာ အမျိုးမျိုးတို့ကို အဘိုးနှုန်း ချိုသာစွာနှင့် လက်လီလက်ကားရနိုင်ပါသည်။

ကိုမောင်စိန်နှင့် ညီများ

သံဆိုင်။

ဗိုလ်ချုပ်တာကြီးတန်း ဟင်္သာတမြို့။

ကိုသိန်းရွှေ ❀ မခင်သန်း

★ ★ ★

သံ
လ
မျို
သ

ရွှေမြင်းတံဆိပ်

တိန်ပင်အလုပ်တိုက်၊

ဗိုလ်ချုပ်တာကြီးတန်း

ဟင်္သာတမြို့၊

ကိုထွန်းရ

ကုန်သေးဆိုင်ကြီး။

မိုင်တာဈေး၊ ငါးမျက်နှာဘုရားလမ်း (၅)ဆိုင်တန်း ဆိုင်နံပါတ် (၇)တွင် ဆိုင်ခွဲဖွင့်လှစ်ရောင်းချနေပြီ ဖြစ်ပါ၍၊ ကုန်သေးပစ္စည်းအမျိုးမျိုးများကို၊ အဘိုးနှုန်းချိုသာစွာနှင့်ရောင်းချနေပါသည်။

ကိုထွန်းရ ကုန်သေးဆိုင်ကြီး

ဗိုလ်ချုပ်တာကြီးတန်း-နှင့်

မိုင်တာဈေး ဟင်္သာတမြို့။

သွားစိုက်ဆရာကြီး-ဦးဘိုးရင်၏သား

ကိုလှကြည်

သွားစိုက်ဌာန၊

ကျွန်တော်၏ဆိုင်တွင် ကျောက်သွား ရွှေသွား၊ ပလက်တီနံသွား များကို၊ ခိုင်ခန့်လှပအောင် စိုက်၍ပေးနိုင်သည့်ပြင်၊ သွားနှုတ်ခြင်း၊ သွားစိုက်ခြင်း တို့ကို ကောင်းမွန်သေသပ်ဘေးဥပါဒ်မရှိ စေရန် ကောင်းမွန်စွာ ပြုပြင် ပေးနေပါသည်။

ကိုလှကြည် သွားစိုက်ဆိုင်

ဗိုလ်ချုပ်လမ်း-ဟင်္သာတ၊

စိတ်ပျောက်ဖွယ်ကြော်ငြာချက်များ။ www.dhammaransi.com

ဦးကျောက်

ဒုံးမြင်း တံဆိပ်ဆေးကြီးကို

မိုင်တာဈေးငါးမျက်နှာဘုရားလမ်းရှိ

ယ-ရုံ၊ အမှတ် (ဂ)သို့ ပြောင်းရွှေ့ဖွင့်လှစ်ထားပြီဖြစ်ကြောင်း အကြောင်းကြားပါသည်။

ဦးကျောက်၊ ဒုံးမြင်း-တံဆိပ်လုပ်ငန်း ပင်ရင်းဌာန-
ဗိုလ်အောင်ကျော်လမ်း-ဟသာ်တမြို့။

အချွယ်ပျိုသော်လဲ အမယ်အိုတို့လို
ငံနီချုံးချိနဲ့နေကြသလား။ဇရာအိုသော်လဲ၊ ကညာပျိုချောတို့လို လှပြင်-ပခြင် ကြသလား

လူသွင်ဆောင်ဘာဝန်မခံသေးသဲလဲ ဆေးဆိုးကြီးတော့

မီးတလုံးက★ရဲရဲကြီး တာဝန်ခံလိုက်ပြီ။

ဗေကျိုးကားမီးယပ်ခေါ်ရာဝမ္မတာနှင့် သွေးမှာထိန်ခြင်း။ ဗိန်ချုံးချိနဲ့၊ အားအင်နည်း၍၊ သွေးသားမမှန်။ ရက်လွန်-ရက်ဆုပ်-သွေးဖုတ်သောဝေဒနာကြီးများ။ မိန်းမ-ယောကျ်ားကာမ ခေတ်အားနည်းပါး ကုန်ခမ်း။ပန်းသေ-ပန်းညှိုး။ ဆီးထိုးကိုက်ခဲခြင်း။မောပန်းခြင်း။ နှလုံးတုရင်ခုံ၊အအိပ်ပျက်ခြင်း။ အစာမကြေ။အအေးပိရင်ပြည့်-ရင်ကယ် ဝမ်းပေါ-ဝမ်းရောင်၊လေနာရှင်နာများအတွက် နေ့စဉ် ညနက် စားပွဲဒုန်း တဒုန်းကြ မှီဝဲကြပါ။ မြန်မာအရက်နှင့် ဖျော်စပ်သောက်ပါက နိုင်ငံခြားအရက်နှင့် မခြားပါ။ သောက်သည့်အခါ အရက်တဒုန်း ဆေးတဒုန်း နှင့် စပ်၍သောက်ပါ။ အညွှန်းအတိုင်းသောက်ပါ။ ၊ သတိပြု ပဋိသန္ဓေရှိသူများ မသောက်ရ။

ရွှေမောင်းဆေးတိုက် နှင့်- ဘိဆိုင်နှင့် စာအုပ်ဆိုင် ဗိုလ်ချုပ်လမ်း-ဟသာ်တမြို့။

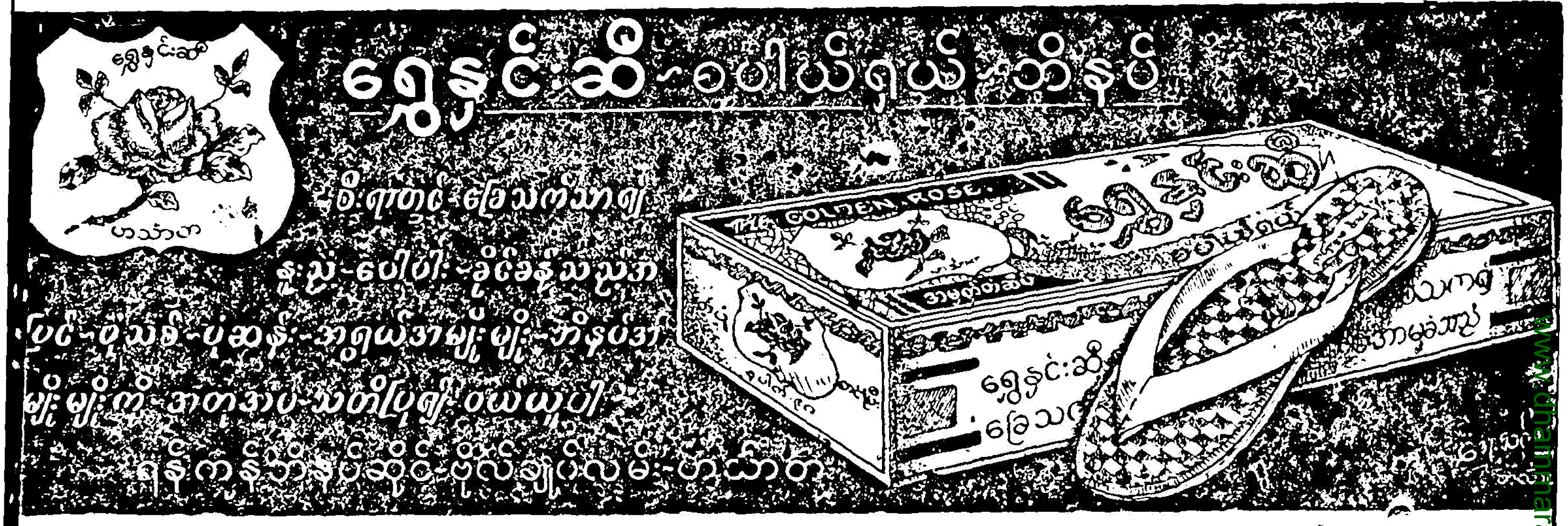

ခေတ်ဆန်းကိုကြိုဆိုဖန်သော

(ဝင်းသစ်ဆွေ - ပိုးထည်ဆိုင်ကြီး)

ကျွန်တော်များဆိုင်တွင် ပိုးစစ်ဘန်ကောက်၊ ဇင်းမယ်၊ အင်းလေးနှင့် ပိုးထည်အမျိုးမျိုး။ ပိုးဆိတ်ခွန် နှင့် မာဆရိုက်လုံချည်များ၊

(အမျိုးသမီးများအတွက်)

အနောက်နိုင်ငံ နှင့်- အရှေ့နိုင်ငံများမှလာသော၊ နိုင်လွန်ပိုးထည်၊ ချည်ထည်အမျိုးပေါင်းကို အသိုးနှုန်းချိုသာစွာရနိုင်ပါသည်

လမ်းမတော်ထိပ် ဟသ်ာတ၊

www.dhammaransi.com

စိန်တံဆိပ်

တာကီးစတိုး

နာရီအမျိုးမျိုး၊ အလှကုန်ပစ္စည်းအမျိုးမျိုး၊ သဏ္ဍာလပ်တိုက်စေ့ခင်အမျိုးမျိုး၊ သားရေသေတ္တာအမျိုးမျိုး၊ သဏ္ဍာလပ်ဦးထုပ်များနှင့်၊ ယောကျ်ားဝတ်၊ မိန်းမဝတ်၊ ကွတ်အင်္ကျီအမျိုးမျိုးအပြင်၊ တိုက်ပုံအင်္ကျီများ၊ ပိုးလုံချည်နှင့် ထမီးဘိနပ်အမျိုးမျိုးတို့ကို အသိုနှံ့ချိုသာစွာဖြင့် ရောင်းချနေသည်ဖြစ်ပါ၍၊ (စိန်တံဆိပ်) တာကီးစတိုးဆိုင်ကြီးသို့ ကြွရောက်အားပေးတော်မူပါ၊

စိန်တံဆိပ်၊

တာကီးစတိုး--ဒေါင့်တိုက်ဆိုင်ကြီး၊
လမ်းမတော် နှင့်-ဗိုလ်ချုပ်လမ်းဒေါင့်
ဟင်္သာတမြို့၊

ကိုကျင်ထွန်း☆မကျင်မှုံ

စိန်ရွှေရတနာဆိုင်ကြီး။

....★....

စိန်ထည်၊ ရွှေထည်၊ ပစ္စည်းအမျိုးမျိုး တို့ကို၊ အသိုနှံ့ ချိုသာစွာ-နှင့် ရနိုင်ပါသည်၊

ကိုကျင်ထွန်း - မကျင်မှုံ
စိန်ရွှေရတနာဆိုင်
ဗိုလ်ချုပ်လမ်း
ဟင်္သာတမြို့၊

☆

ပစ္စည်းမှန်ကန်စွာ-အသုံးပြုလို

သူများအတွက်

ဗမာညွန့်စတိုးသို့ကြွ ။

သံကရိယာ-ပစ္စည်း အထွေထွေ-နှင့်-ခြင်္သေ့တံဆိပ် ခေါက်ဆက် သွတ်ရေပုံး နှင့်-မြင်းခေါင်းဘိလပ်မြေများကို အသိုနှံ့ မှန်ကန်စွာနှင့်၊ ရနိုင်ပါသည်၊

ဦးစိန်တင်-နှင့်-သားများ၊
ဗိုလ်ဗထိန်းလမ်း
ဟင်္သာတမြို့

www.dhammaransi.com

ဒေါ်အေးတင် နှင့် သားများ

အိုင်-ဘီ-ပီ ဓာတ်ဆီဆိုင်သို့ကြွ။

★★★

စက်ဆီ-အင်ဂျင်ဝိုင်၊ မော်တော်ကား ပစ္စည်းအမျိုးမျိုးတို့ကို
ဟင်္သာတမြို့ (နေရှင်နယ်ကျောင်းဒေါင့်) တွင် သုံးစွဲလိုသူတိုင်း အချိန်မရွေး
လာရောက်ဝယ်ယူတော်မူကြပါ။

ဒေါ်အေးတင် နှင့် သားများ
အိုင်-ဘီ-ပီ ကိုယ်စားလှယ်
ဟင်္သာတမြို့။

ဦးကျော်လှနှင့်သားများ

မှန်ဆိုင်ကြီးနှင့်

လျှပ်စစ်ပစ္စည်းတဦးတည်းကိုယ်စားလှယ်

ကျွန်တော်များဆိုင်တွင် ပြည်တွင်းဖြစ်သုံးထည်သားအမျိုးမျိုးအပြင် မှန်ပစ္စည်းအမျိုးမျိုး သွားစိုက်ကရိယာပစ္စည်း အမျိုးမျိုးနှင့်ဓာတ်ပုံပစ္စည်းအမျိုးမျိုးများကို အဘိုးနှုန်း ချိုသာစွာနှင့်-လက်လီ လက်ကား ရောင်းချနေပါသည်။

ဦးကျော်လှနှင့်သားများ
ဓါတ်မီးစက်ရှေ့-ဗိုလ်ချုပ်လမ်း
ဟင်္သာတမြို့။

ဒေါင်းတံဆိပ်

မမလေးဆေးလိပ်သည်

မြို့နယ် အသီးသီး လူမျိုးမရွေး၊ ဘာသာမရွေး ကြိုက်နှစ်သက်ကြခြင်းမှာ....လတ်ဆတ်သန့်ပြန့်ခြင်း- ခေတ်မှီစွာ ပေါ်စပ် ထားခြင်းနှင့် မြန်မာအမျိုးသမီးများအား အုပ်ချုပ်၍ထုပ်လုပ်ခြင်းကြောင့်ဖြစ်၏။

မမလေး-ဒေါင်းတံဆိပ်

ဆေးလိပ်အလုပ်ဌာန၊
ဥသျှစ်ရပ်- ဟင်္သာတမြို့၊

www.dhammaransi.com

ကောင်းမကောင်း—သောက်ကြည့်ကာ၊

သိပါမည်၊

မအေးမျှင် ယပ်တံဆိပ် ပဈွမြားရပ် ဟသာတမြို့

April 1960.

ခိုင်နှင်းဆီ မအေးမျှင် တံဆိပ် ဟင်္သာတ

ဒေါ်အေးမျှင်၏၊ ဓုမ်းဖက်ဆေးလိပ်များသည်၊ ဖက်ချော-ဖက်သန့် - ဆေးစစ်.... ဆေးမှန်များနှင့်—အထူးပြုပြင်လုပ်လုပ်ပါသောကြောင့် ရာသီမရွေး- သုံးဆောင်၍ သင့်လျော်ကောင်းမွန်ကြောင်း အာမခံပါသည်၊

ဒေါ်အေးမျှင် ၏၊ ခိုင်နှင်းဆီနှင့် ယပ်တံဆိပ်

ဆေးလိပ်အလုပ်ရုံ။

ပဈွမြားရပ် — ဟသာတမြို့၊

လှထိပ်တင်

ကဖီးနှင့်ပေါင်မုန့်တိုက်ကြီး

တွင်၊

အကောင်းဆုံး စားသုံးလိုသူများနှင့် အလှူ-မင်္ဂလာပွဲထိုင်များအတွက် အနံ့ အရသာနှင့် ပြည့်စုံသော လဘက်ရည်-ကော်ဖီ မှိုင်လို၊ ပါသွဒါ- နို့အေး-အိုက်စကရင်နှင့် ကိတ်မုန့်အမျိုးမျိုးများ သဘောကြ ရရှိ နိုင်ပါသည်။

လှထိပ်တင်-ကဖီး၊

ဗိုလ်ချုပ်လမ်း-ဟသာတမြို့၊

သိသာတော်မူရန်မှာ

စာပုံနှိပ်တိုက် လုပ်ငန်းမှန်သမျှ

ကောင်းလိုပါသလား။

သက်သာလိုပါသလား။

မြန်လိုပါသလား—

ရွှေပြည်ဝ—နဲ့ရင်းနှီးစွာတိုင်ပင်ပါ

မဖြစ်ဘဲ့လုပ်ငန်းမရှိရ—နှစ်သိမ့်ကြေနပ်

စေရပါမည်၊

ရွှေပြည်ဝ ★ ထပုံနှိပ်တိုက်

ဗိုလ်ချုပ်လမ်း ဟသာတမြို့

ကမ္ဘာ့ဗုဒ္ဓတက္ကသိုလ်

စာကြည့်တိုက်

www.dhammaransi.com